

목 차

정 정 신 고 (보고)	1
【 대표이사 등의 확인 】	4
사 업 보 고 서	5
【 대표이사 등의 확인 】	6
I. 회사의 개요	7
1. 회사의 개요	7
2. 회사의 연혁	18
3. 자본금 변동사항	27
4. 주식의 총수 등	27
5. 의결권 현황	28
6. 배당에 관한 사항 등	28
7. 정관에 관한 사항	30
II. 사업의 내용	34
III. 재무에 관한 사항	133
1. 요약재무정보	133
2. 연결재무제표	135
3. 연결재무제표 주식	143
4. 재무제표	262
5. 재무제표 주식	269
6. 기타 재무에 관한 사항	332
IV. 이사의 경영진단 및 분석의견	385
V. 감사인의 감사의견 등	397
VI. 이사회 등 회사의 기관에 관한 사항	400
1. 이사회에 관한 사항	400
2. 감사제도에 관한 사항	404
3. 주주의 의결권 행사에 관한 사항	406
VII. 주주에 관한 사항	408
VIII. 임원 및 직원 등에 관한 사항	417
1. 임원 및 직원 등의 현황	417
2. 임원의 보수 등	421
IX. 계열회사 등에 관한 사항	424
X. 이해관계자와의 거래내용	431
XI. 그 밖에 투자자 보호를 위하여 필요한 사항	433
【 전문가의 확인 】	446
1. 전문가의 확인	446
2. 전문가와의 이해관계	446

정 정 신 고 (보 고)

2021년 03월 24일

1. 정정대상 공시서류 : 제35기 사업보고서
2. 정정대상 공시서류의 최초제출일 : 2021년 03월 19일
3. 정정사항

항 목	정정사유	정 정 전	정 정 후
III. 재무에 관한 사항 3. 연결재무제표 주석 35.1.1.4 (1) 신용공여금 35.1.2.3 (1) 금융부채 <당기말>	기재정정	(정정 전1)	(정정 후1)
V. 감사인의 감사의견 등 2. 내부통제에 관한 사항 나. 내부회계관리제도	기재정정	(정정 전2)	(정정 후2)

정정전	정정후
-----	-----

(정정 전 1)

III. 재무에 관한 사항

3. 연결재무제표 주석

주석 35.1.1.4

(1) 신용공여금

금융사업부문은 신용거래응자금 및 증권담보대출금에 대해 담보비율 140%이상으로 유지하고 있으며, 미달 시 추가 담보를 제공받고 있습니다. 담보부족이나 상환일 초과시 담보유가증권의 반대매매를 통해 상기 대출금을 상환받고 있습니다. 당기말 및 전기말에 담보로 보유하고 있는 금액은 3,678,683,473천원 및 3,210,881,234천원입니다.

주석 35.1.2.3

(1) 금융부채

당기말 및 전기말 현재 확인되지 않은 계약상 현금흐름에 근거한 금융부채의 만기구조는 다음과 같습니다.

<당기말>

(단위: 천원)

구 분	3개월 이내	3개월초과 1년 이내	1년초과 3년 이내	3년초과	합 계
당기손익-공정가치측정 금융부채(주1)	881,425,767	2,054,099,692	670,272,960	318,925,676	3,924,724,095
파생상품부채	5,263,224	6,946,098	31,999,703	22,428,008	66,637,033
예수부채	12,700,540,610	1,457,817,724	213,285,122	3,919,074	14,375,562,530
차입부채	8,748,231,027	2,260,824,981	517,767,373	100,000,000	11,626,823,381
기타금융부채(주2)	3,949,676,793	15,655,492	29,613,136	8,943,971	4,003,889,392
합 계	26,285,137,421	5,795,343,987	1,462,938,294	454,216,729	33,997,636,431

당기손익인식금융부채 중 파생결합증권은 잔존계약만기일에 공정가치로 포함

(주1) 되어 있으며, 채권과 파생상품이 결합된 복합상품으로 특정 상황에 따라 만기

는 변동될 수 있습니다.

재무상태표상의 기타부채 계정에서 선수금 등 비금융상품 항목을 제외하였으
(주2)

며, 현재가치평가를 반영하기 전의 금액입니다.

(정정 후 1)

III. 재무에 관한 사항

3. 연결재무제표 주석

주석 35.1.1.4

(1) 신용공여금

금융사업부문은 신용거래응자금 및 증권담보대출금에 대해 담보비율 140%이상으로 유지하고 있으며, 미달 시 추가 담보를 제공받고 있습니다. 담보부족이나 상환일 초과시 담보유가증권의 반대매매를 통해 상기 대출금을 상환받고 있습니다. 당기말 및 전기말에 담보로 보유하고 있는 금액은 6,479,792,642천원 및 3,678,683,473천원입니다.

주석 35.1.2.3

(1) 금융부채

당기말 및 전기말 현재 확인되지 않은 계약상 현금흐름에 근거한 금융부채의 만기구조는 다음과 같습니다.

<당기말>

(단위: 천원)

구 분	3개월 이내	3개월초과 1년 이내	1년초과 3년 이내	3년초과	합 계
당기손익-공정가치측정 금융부채(주1)	877,852,000	2,054,099,692	670,272,960	318,925,676	3,921,150,328
파생상품부채	5,263,224	6,946,098	31,999,703	22,428,008	66,637,033
예수부채	12,700,540,610	1,457,817,724	213,285,122	3,919,074	14,375,562,530
차입부채	9,682,051,422	1,315,256,231	521,720,623	114,000,000	11,633,028,276
기타금융부채(주2)	3,961,030,155	7,101,022	27,754,072	8,888,031	4,004,773,280
합 계	27,226,737,411	4,841,220,767	1,465,032,480	468,160,789	34,001,151,447

당기손익인식금융부채 중 파생결합증권은 잔존계약만기일에 공정가치로 포함

(주1) 되어 있으며, 채권과 파생상품이 결합된 복합상품으로 특정 상황에 따라 만기

는 변동될 수 있습니다.

재무상태표상의 기타부채 계정에서 선수금 등 비금융상품 항목을 제외하였으
(주2)

며, 현재가치평가를 반영하기 전의 금액입니다.

(정정 전 2)

V. 감사인의 감사의견 등

2. 내부통제에 관한 사항

나. 내부회계관리제도

2) 회계감사인의 내부회계관리제도에 대한 검토의견

사업연도	회계감사인	검토의견
제35기	삼일회계법인	-
제34기	한영회계법인	경영자의 내부회계관리제도 운영실태보고서에 대한 우리의 검토결과, 상기 경영자의운영실태보고 내용이 중요성의 관점에서 내부회계관리제도 모범규준의 규정에 따라 작성되지 않았다고 판단하게 하는 점이 발견되지 아니하였습니다.
제33기	한영회계법인	경영자의 내부회계관리제도 운영실태보고서에 대한 우리의 검토결과, 상기 경영자의운영실태보고 내용이 중요성의 관점에서 내부회계관리제도 모범규준의 규정에 따라 작성되지 않았다고 판단하게 하는 점이 발견되지 아니하였습니다.

(정정 후 2)

V. 감사인의 감사의견 등

2. 내부통제에 관한 사항

나. 내부회계관리제도

2) 회계감사인의 내부회계관리제도에 대한 감사 및 검토의견

사업연도	회계감사인	감사·검토의견
제35기	삼일회계법인	우리는 2020년 12월 31일 현재 「내부회계관리제도 설계 및 운영 개편체계」에 근거한 주식회사 다우기술(이하 "회사")의 내부회계관리제도를 감사하였습니다. 우리의 의견으로는 회사의 내부회계관리제도는 2020년 12월 31일 현재 「내부회계 관리제도 설계 및 운영 개편체계」에 따라 중요성의 관점에서 효과적으로 설계 및 운영되고 있습니다.
제34기	한영회계법인	경영자의 내부회계관리제도 운영실태보고서에 대한 우리의 검토결과, 상기 경영자의운영실태보고 내용이 중요성의 관점에서 내부회계관리제도 모범규준의 규정에 따라 작성되지 않았다고 판단하게 하는 점이 발견되지 아니하였습니다.
제33기	한영회계법인	경영자의 내부회계관리제도 운영실태보고서에 대한 우리의 검토결과, 상기 경영자의운영실태보고 내용이 중요성의 관점에서 내부회계관리제도 모범규준의 규정에 따라 작성되지 않았다고 판단하게 하는 점이 발견되지 아니하였습니다.

【 대표이사 등의 확인 】

대표이사 등의 확인

확 인 서

우리는 당사의 대표이사 및 신고업무 담당이사로서 이 공시서류의 기재내용에 대해 상당한 주의를 다하여 직접 확인·검토한 결과, 중요한 기재사항의 기재 또는 표시의 누락이나 허위의 기재 또는 표시가 없고, 이 공시서류에 표시된 기재 또는 표시사항을 이용하는 자의 중대한 오해를 유발하는 내용이 기재 또는 표시되지 아니하였음을 확인합니다.

또한, 당사는 「주식회사 등의 외부감사에 관한 법률」 제8조의 규정에 따라 내부회계관리제도를 마련하여 운영하고 있음을 확인합니다. (「주식회사 등의 외부감사에 관한 법률」 제4조에 의한 외감 대상법인에 한함)

2021.3.24

주식회사 다우기술

대표이사 김 윤 덕 (서명) 

신고업무담당이사 김 성 욱 (서명) 

사 업 보 고 서

(제 35 기)

사업연도 2020년 01월 01일 부터
 2020년 12월 31일 까지

금융위원회

한국거래소 귀중

2021년 3월 19일

제출대상법인 유형 :

주권상장법인

면제사유발생 :

해당사항 없음

회 사 명 :

(주)다우기술

대 표 이 사 :

김윤덕

본 점 소 재 지 :

경기도 용인시 수지구 디지털벨리로81

(전 화) 070-8707-1000

(홈페이지) <http://www.daou.co.kr>

작 성 책 임 자 :

(직 책) 상무 (성 명) 김성욱

(전 화) 070-8707-1592

【 대표이사 등의 확인 】

대표이사 등의 확인

확 인 서

우리는 당사의 대표이사 및 신고업무 담당이사로서 이 공시서류의 기재내용에 대해 상당한 주의를 다하여 직접 확인·검토한 결과, 중요한 기재사항의 기재 또는 표시의 누락이나 허위의 기재 또는 표시가 없고, 이 공시서류에 표시된 기재 또는 표시사항을 이용하는 자의 중대한 오해를 유발하는 내용이 기재 또는 표시되지 아니하였음을 확인합니다.

또한, 당사는 「주식회사 등의 외부감사에 관한 법률」 제8조의 규정에 따라 내부회계관리제도를 마련하여 운영하고 있음을 확인합니다. (「주식회사 등의 외부감사에 관한 법률」 제4조에 의한 외감 대상법인에 한함)

2021. 03. 19

주식회사 다우기술

대표이사 김 윤 덕 (서명)

신고업무담당이사 김 성 옥 (서명)

I. 회사의 개요

1. 회사의 개요

1. 연결대상 종속회사 개황

(단위 : 백만원)

상호	설립일	주소	주요사업	최근사업연도말 자산총액	지배관계 근거	주요종속 회사 여부
키움증권	2000.01.31	서울 영등포구 여의나루로4길 18, (여의도동,키움파이낸스스퀘어)	온라인증권거래외	31,835,023	사실상 지배력기준 (회계기준서 1110호)	○(자산총액 750억이상)
㈜키움이앤에스 (구, ㈜다우와키움)	1999.06.25	서울시 강남구 논현로 426(역삼동)	부동산개발 및 컨설팅	80,441	기업 의결권 과반수 소유 (회계기준서 1110호)	○(자산총액 750억이상)
Daou Hongkong Ltd *주1)	2007.12.11	Room180, 818/f Tower II Admiralty Centre Admiralty Hong Kong	기타투자	42,934	상동	X
다우재팬	2008.04.02	日本國東京都港區浜松町 2-12-11 中村ビル 4 階	메일솔루션	1,614	상동	X
㈜키다리스타	2011.07.01	경기 용인 수지 디지털벨리로 81, 6층 (죽전동, 디지털스퀘어)	게임개발	-	상동	X
㈜키다리아엔티	2016.01.01	서울특별시 마포구 독막로 311 (염리동, 재화스퀘어)	영화 투자 배급	49,493	상동	X
다우(대련)과기개발유한공사	2008.04.08	대련시 고신원구 화거로 3호 나미빌딩	부동산개발 및 컨설팅	-	상동	X
나미빌딩주차장관리유한공사	2015.01.17	중국 대련시 고신원구 화거로 3호 나미빌딩	건물관리	-	상동	X
키움인베스트먼트	1999.03.05	서울 영등포구 여의나루로4길 18 키움 파이낸스스퀘어빌딩 16층	중소기업창업지원	61,389	상동	X
키움저축은행	1983.02.18	경기도 부천시 원미구 춘의동 212-3	상호저축은행업	1,448,611	상동	○(자산총액 750억이상)
키움YES저축은행	1971.04.12	서울시 강남구 논현로 422	상호저축은행업	1,121,113	상동	○(자산총액 750억이상)
키움투자자산운용	1988.03.26	서울 영등포구 여의나루로4길 18 키움 파이낸스스퀘어빌딩 15층	집합투자업	191,315	상동	○(자산총액 750억이상)
PT Kiwom sekuritas Indonesia	1995.10.08	Gedung Treasury Tower Lt 27A, District 8 Kawasan SCBD Lot 28, Jl.Jend.Sudirman Kav 52-53,Jakarta Selatan 12190	증권업	35,582	상동	X
PT Kiwom Investment Management	1999.12.30	Gedung Treasury Tower Lt 27A, District 8 Kawasan SCBD Lot 28, Jl.Jend.Sudirman Kav 52-53,Jakarta Selatan 12190	집합투자업	1,720	상동	X
키움프라이빗에쿼티	2017.04.26	서울 영등포구 여의나루로4길 18	집합투자업	85,071	상동	○(자산총액 750억이상)
키움캐피탈주식회사	2018.08.09	서울 영등포구 여의나루로4길 18 키움 파이낸스스퀘어빌딩 3층	여신금융업	1,426,704	상동	○(자산총액 750억이상)

KIWOOM HONG KONG LIMITED	2018.07.11	RMS1806-08,18/F TOWER II ADMRALTY CRT 18 HARCOURT RD ADMRALTY HONG KONG	기타금융	16,282	상동	X
Kiwoom Singapore Pte. Ltd	2018.07.26	1 Raffles Place, #13-01 One Raffles Place, Singapore 048616	기타금융	10,857	상동	X
Kiwoom BVI One Limited	2018.07.30	P.O. Box 2208, Road Town, Tortola, British Virgin Island	기타금융	5,517	상동	X
Kiwoom BVI Two Limited	2018.07.30	P.O. Box 2208, Road Town, Tortola, British Virgin Island	기타금융	6,073	상동	X
Kiwoom BVI Three Limited	2018.07.30	P.O. Box 2208, Road Town, Tortola, British Virgin Island	기타금융	1	상동	X
키움에프앤아이	2020.10.23	서울 영등포구 의사당대로 97, 5층	NPL투자관리업	142,828	상동	O (자산총액 750억 이상)
키움로지스틱스전문투자형사모부동산투자신탁 제1호	2019.09.26	서울 영등포구 여의나루로4길 18 키움 파이낸스스퀘어빌딩 15층	기타금융	65,909	상동	X
키움문화벤처제2호투자조합	2016.03.20	서울 영등포구 여의나루로4길 18 키움 파이낸스스퀘어빌딩 16층	기타금융	4,210	사실상 지배력기준 (회계기준서 1110호)	X
글로벌강소기업키움엔에이전략 창업벤처전문 사모투자합자회사	2018.05.15	서울 영등포구 여의나루로4길 18 키움 파이낸스스퀘어빌딩 16층	기타금융	37,623	상동	X
키움아이온코스닥스케일업 창업벤처전문 사모 투자합자회사	2018.05.15	서울 영등포구 여의나루로4길 18 키움 파이낸스스퀘어빌딩 16층	기타금융	92,957	상동	X
미래창조다우키움시너지M&A세컨더리투자조 합	2014.01.03	서울 영등포구 여의나루로4길 18 키움 파이낸스스퀘어빌딩 11층	기타금융	15,357	상동	X
키움뉴마진글로벌파트너쉽 사모투자합자회사	2017.06.28	서울 영등포구 여의나루로4길 18 키움 파이낸스스퀘어빌딩 16층	기타금융	35,342	상동	X
키움히어로 제2호 사모투자합자회사	2018.09.06	주2)	기타금융	25,728	사실상 지배력기준 (회계기준서 1110호)	X
키움히어로 제3호 사모투자합자회사	2020.03.26	주2)	기타금융	6,380	상동	X
키움히어로 제4호 사모투자합자회사	2020.11.11	주2)	기타금융	22,359	상동	X
키움 글로벌 올에셋 투자신탁	2016.08.07	주2)	기타금융	33,067	상동	X
키움글로벌파워A.I.전문투자형사모투자신탁제 2호	2017.01.23	주2)	기타금융	36,595	상동	X
키움로지스틱스전문투자형 사모부동산투자신탁제2호	2020.04.29	주2)	기타금융	4,826	상동	X
키움작은거인증권투자신탁1호	2011.03.31	주2)	기타금융	16,991	기업 의결권 과반수 소유 (회계기준서 1110호)	X
키움올바른증권투자신탁제1호	2019.03.22	주2)	기타금융	7,419	상동	X
키움장기코어밸류	2014.04.18	주2)	기타금융	37,098	상동	X
키움분리과세하이일드K-1	2014.10.29	주2)	기타금융	5,902	상동	X
키움글로벌코어밸류C-F	2015.11.18	주2)	기타금융	8,270	상동	X
키움달러표시우량채권증권자투자신탁채권	2016.09.25	주2)	기타금융	27,336	상동	X
키움글로벌하이일드명품셀렉션증권투자신탁	2018.02.26	주2)	기타금융	6,780	상동	X
라이노스 K바이오메자닌 전문투자형 사모투자 신탁	2018.04.18	주2)	기타금융	3,939	상동	X
씨스퀘어 벤처투자 전문투자형 사모투자신탁 4호	2018.04.16	주2)	기타금융	14,260	상동	X
지브이에이 코스닥 IPO-1 전문투자형 사모투자 신탁	2018.04.20	주2)	기타금융	17,021	상동	X

포커스K3 슈퍼리치 블루버드 코스닥벤처 전문투자형 사모투자신탁	2018.04.24	주2)	기타금융	14,141	상동	X
키움키워드림TDF2025 증권투자신탁제1호	2018.06.14	주2)	기타금융	13,315	상동	X
키움키워드림TDF2030 증권투자신탁제1호	2018.06.14	주2)	기타금융	10,655	상동	X
키움키워드림TDF2035 증권투자신탁제1호	2018.06.14	주2)	기타금융	9,459	상동	X
키움키워드림TDF2040 증권투자신탁제1호	2018.06.14	주2)	기타금융	10,767	상동	X
키움키워드림TDF2045 증권투자신탁제1호	2018.06.14	주2)	기타금융	11,556	상동	X
키움K고래멀티전략전문사모투자신탁제1호C- S	2018.04.19	주2)	기타금융	156,927	상동	○(자산총액 750억이상)
메리츠AI-EuroBond전문투자형사모증권투자 신탁	2018.07.19	주2)	기타금융	81,067	상동	○(자산총액 750억이상)
키움아세안성장에이스(주식)C-F	2018.07.16	주2)	기타금융	10,195	상동	X
키움글로벌금리외물가연동증권(H)C-F	2018.09.21	주2)	기타금융	5,627	상동	X
키움인도네시아프린티어전문투자형사모투자신탁	2018.10.31	주2)	기타금융	39,266	상동	X
키움마일스톤유럽사모부동산투자신탁 제6- A호	2018.12.03	주2)	기타금융	43,059	상동	X
키움마일스톤유럽사모부동산투자신탁 제6- B호	2018.08.18	주2)	기타금융	43,059	상동	X
키움베트남투모로우증권모투자신탁UH[주식]C-F	2019.10.18	주2)	기타금융	5,096	상동	X
유진드림스퀘어전문투자형사모투자신탁33호	2019.01.16	주2)	기타금융	136,713	상동	X
파인밸류POST IPO 1호 전문투자형 사모투자 신탁	2020.02.20	주2)	기타금융	5,135	상동	X
키움글로벌구독경제증권자투자신탁	2020.03.30	주2)	기타금융	19,701	상동	X
브레인코스닥벤처사모투자신탁1호	2018.04.05	주2)	기타금융	40,489	상동	X
키움쿼터백글로벌EMP로보어드바이저증권투자 신탁	2016.06.20	주2)	기타금융	10,361	상동	X
키움글로벌플랫폼리더스증권자투자신탁	2020.09.16	주2)	기타금융	2,126	상동	X
키움글로벌멀티전략증권자투자신탁제1호(주2)	2019.05.27	주2)	기타금융	9,581	상동	X
키움코스닥SmartInvestor분할매수증권투자신탁 제1호	2018.04.09	주2)	기타금융	4,983	상동	X
제이씨에셋하이일드전문투자형사모투자신탁	2020.06.12	주2)	기타금융	26,824	상동	X
마스턴제110호전문투자형사모부동산투자회사	2020.09.24	주2)	기타금융	52,055	상동	X
케이알전문투자형사모부동산투자신탁제1호	2019.06.14	주2)	기타금융	92,961	상동	○ (자산총액 750억 이상)
키움코어랜드사모부동산투자신탁제1호	2015.09.25	주2)	기타금융	142,784	상동	○ (자산총액 750억 이상)
케이엠로앤㈜*주3)	2019.06.21	주2)	기타금융	8,140	상동	X
지유코어㈜*주3)	2019.11.28	주2)	기타금융	23,752	상동	X
케이더블유퍼스트㈜*주3)	2019.12.09	주2)	기타금융	33,236	상동	X
케이더블유베스트㈜*주3)	2019.12.18	주2)	기타금융	23,386	상동	X
케이마스터제이차㈜*주3)	2019.12.27	주2)	기타금융	27,352	상동	X
케이블루밍제일차(주)*주3)	2020.09.03	주2)	기타금융	20,168	상동	X
블루로젤㈜*주3)	2019.01.17	주2)	기타금융	29,210	상동	X
에이블네임㈜*주3)	2019.04.11	주2)	기타금융	8,252	상동	X
사우스솔릭㈜*주3)	2019.10.01	주2)	기타금융	25,000	상동	X
허브캐모마일㈜*주3)	2020.07.02	주2)	기타금융	16,933	상동	X
케이더블유티피제일차㈜*주3)	2019.05.27	주2)	기타금융	33,380	상동	X

케이에스엘피㈜*주3)	2019.06.13	주2)	기타금융	20,446	상동	X
케이더블유디디제이차㈜*주3)	2020.01.29	주2)	기타금융	30,559	상동	X
에스케이더블유제일차㈜*주3)	2020.06.19	주2)	기타금융	50,696	상동	X
케이에스에이치오제일차㈜*주3)	2020.09.02	주2)	기타금융	30,247	상동	X
디글러스터제삼차㈜*주3)	2018.08.03	주2)	기타금융	25,273	상동	X
케이더블유에스타워㈜*주3)	2018.08.28	주2)	기타금융	12,013	상동	X
케이더블유페스타㈜*주3)	2019.01.14	주2)	기타금융	14,216	상동	X
파주센트럴제사차㈜*주3)	2019.07.31	주2)	기타금융	7,210	상동	X
파주센트럴제육차㈜*주3)	2019.07.31	주2)	기타금융	5,120	상동	X
케이더블유메트로뷰㈜*주3)	2020.05.06	주2)	기타금융	10,166	상동	X
제이타아트제이차㈜*주3)	2019.09.20	주2)	기타금융	8,133	상동	X
트리플세븐제일차㈜*주3)	2018.09.12	주2)	기타금융	25,800	상동	X
에이티디제일차㈜*주3)	2019.04.18	주2)	기타금융	19,759	상동	X
이엘케이제일차㈜*주3)	2019.06.26	주2)	기타금융	19,154	상동	X
케이더블유에스피제일차㈜*주3)	2019.07.30	주2)	기타금융	10,382	상동	X
케이더블유에이치제일차㈜*주3)	2020.02.17	주2)	기타금융	59,388	상동	X
멀티플렉스시리즈제일차(유)*주3)	2018.08.29	주2)	기타금융	28,458	상동	X
케이더블유에스타블유㈜*주3)	2018.11.05	주2)	기타금융	14,298	상동	X
에스케이에스에이치제일차㈜*주3)	2019.12.19	주2)	기타금융	15,119	상동	X
케이더블유에스지제일차㈜*주3)	2017.05.18	주2)	기타금융	30,854	상동	X
케이더블유스카이제이차㈜*주3)	2018.03.30	주2)	기타금융	9,303	상동	X
케이더블유스카이제삼차㈜*주3)	2018.05.30	주2)	기타금융	11,280	상동	X
케이에스에이치씨제일차㈜*주3)	2018.07.05	주2)	기타금융	30,452	상동	X
그레이스엔㈜*주3)	2019.01.04	주2)	기타금융	17,425	상동	X
와이드코스트㈜*주3)	2019.03.29	주2)	기타금융	16,616	상동	X
디지털플레이스㈜*주3)	2020.05.07	주2)	기타금융	6,630	상동	X
디케이송도㈜*주3)	2019.06.14	주2)	기타금융	15,063	상동	X
디케이거북섬㈜*주3)	2019.06.17	주2)	기타금융	20,212	상동	X
케이투충동㈜*주3)	2020.05.08	주2)	기타금융	35,754	상동	X
카라베라제일차㈜*주3)	2019.11.22	주2)	기타금융	2,065	상동	X
펜타스톡제일차㈜*주3)	2020.07.01	주2)	기타금융	2,015	상동	X
파고베이제일차㈜*주3)	2020.06.24	주2)	기타금융	1,040	상동	X
시애틀㈜*주3)	2019.06.14	주2)	기타금융	56,196	상동	X
지안유통화제삼차㈜*주3)	2018.07.13	주2)	기타금융	16,131	상동	X
히어로즈브이원제일차㈜*주3)	2019.09.06	주2)	기타금융	8,332	상동	X
케이디아이씨제일차㈜*주3)	2019.01.30	주2)	기타금융	38,971	상동	X
케이엠우비제일차㈜*주3)	2020.03.13	주2)	기타금융	2,706	상동	X
위드케이더블유아현㈜*주3)	2020.08.21	주2)	기타금융	2,293	상동	X
광명가치키움유통화제일차㈜*주3)	2019.03.29	주2)	기타금융	2,088	상동	X
죽전동공동주택제이차㈜*주3)	2020.02.21	주2)	기타금융	2,070	상동	X
케이더블유가람유통화제일차㈜*주3)	2020.07.22	주2)	기타금융	29,996	상동	X
하남미사드림제이차㈜*주3)	2020.08.24	주2)	기타금융	2,187	상동	X
엠아이제일차㈜(주3)	2020.11.10	주2)	기타금융	16,089	상동	X
엠아이제이차㈜(주3)	2020.12.07	주2)	기타금융	23,489	상동	X
에프엠제일차㈜(주3)	2020.11.27	주2)	기타금융	39,605	상동	X
래피드호그제이삼구차㈜(주3)	2020.12.18	주2)	기타금융	18,332	상동	X
탠디포르마㈜(주3)	2020.10.28	주2)	기타금융	6,622	상동	X
케이제이퍼스트㈜(주3)	2020.12.30	주2)	기타금융	-	상동	X
케이디씨제일차㈜(주3)	2020.09.29	주2)	기타금융	16,771	상동	X
케이더블유제이제일차㈜(주3)	2020.11.24	주2)	기타금융	1,507	상동	X
히어로즈브이원제삼차㈜(주3)	2020.12.11	주2)	기타금융	2,074	상동	X
케이에프에이치이공일이(유)(주3)	2020.12.03	주2)	기타금융	50,273	상동	X
케이에프아이이공일이(유)(주3)	2020.12.04	주2)	기타금융	63,587	상동	X

- 주1) 다우훙콩은 연결재무제표작성으로 다우(대련)과기개발유한공사와 나미빌딩주차장관리유한공사 자산총액이 반영되어 있음
- 주2) 실질적인 영업활동을 수행하지 않는 종속회사(수익증권)에 대해서는 주소를 기재하지 않음.
- 주3) 유가증권 등의 투자를 목적으로 하는 구조화기업으로 피투자 관련활동에 대한 힘, 변동이익 노출, 변동이익에 영향을 미치기 위해 힘을 사용하는 능력을 종합적으로 고려하여 지배기업이 지배하고 있다고 판단하였음.

1-1. 연결대상회사의 변동내용

구 분	자회사	사 유
신규 연결	키움히어로 제3호 사모투자합자회사	신규취득
	키움히어로 제4호 사모투자합자회사	신규취득
	파인밸류POST IPO 1호 전문투자형 사모투자신탁	신규취득
	키움글로벌구독경제증권자투자신탁	신규취득
	키움글로벌파워A.I.전문투자형사모투자신탁제2호	신규취득
	키움로지스틱스전문투자형사모부동산투자신탁제2호	신규취득
	브레인코스닥벤처사모투자신탁1호	신규취득
	키움쿼터백글로벌EMP로보어드바이저증권투자신탁	신규취득
	키움글로벌플랫폼리더스증권자투자신탁	신규취득
	키움글로벌멀티전략증권자투자신탁제1호	신규취득
	키움코스닥SmartInvestor분할매수증권투자신탁제1호	신규취득
	제이씨에셋하이일드전문투자형사모투자신탁	신규취득
	마스턴제110호전문투자형사모부동산투자회사	신규취득
	케이알전문투자형사모부동산투자신탁제1호	신규취득
	카운티에이치제일차(주)	신규 매입확약
	케이더블유디디제이차(주)	신규 매입확약
	히어로즈브이원제이차(주)	신규 매입확약
	케이더블유에이치(주)	신규 매입확약
	죽전동공동주택제이차(주)	신규 매입확약
	케이마스터제이차(주)	신규 매입확약
	케이엠무비제일차(주)	신규 매입확약
	에스에스케이제삼차(주)	신규 매입확약
	에이치엠허브제일차(주)	신규 매입확약
	제이더블비전제일차(주)	신규 매입확약
	에이엠비히어로즈(주)	신규 매입확약
	디지털플레이스(주)	신규 매입확약
	케이더블유메트로뷰(주)	신규 매입확약
	케이투중동(주)	신규 매입확약
	카라베라제일차(주)	신규 매입확약
	허브캐모마일(주)	신규 매입확약
	에스케이더블유제일차(주)	신규 매입확약

	펜타스톰제일차(주)	신규 매입확약
	파고베이제일차(주)	신규 매입확약
	케이더블유가림유동화제일차(주)	신규 매입확약
	위드케이더블유아현(주)	신규 매입확약
	하남미사드림제이차(주)	신규 매입확약
	케이블루밍제일차(주)	신규 매입확약
	케이에스에이치오제일차(주)	신규 매입확약
	엠아이제일차(주)	신규 매입확약
	엠아이제이차(주)	신규 매입확약
	에프엠제일차(주)	신규 매입확약
	래피드호그제이십구차(주)	신규 매입확약
	텐디포르마(주)	신규 매입확약
	케이제이퍼스트(주)	신규 매입확약
	케이디씨제일차(주)	신규 매입확약
	케이더블유제이제일차(주)	신규 매입확약
	히어로즈브이원제삼차(주)	신규 매입확약
	키움에프앤아이	신규설립
	케이에프에이치이공일이(유)	신규설립
	케이에프아이이공일이(유)	신규설립
연 결 제 외	프렌드 신기술사업투자조합 1호	보유지분 처분
	키움-유니콘 제1호 신기술사업투자조합	보유지분 처분
	키움-프렌드 4호 신기술사업투자조합	보유지분 처분
	프렌드신기술사업투자조합 16호	보유지분 처분
	프렌드신기술사업투자조합 24호	보유지분 처분
	케이알전문투자형사모부동산투자신탁제14호	보유지분 처분
	파이브트리전문투자형사모투자신탁제8호	보유지분 처분
	베스타스전문투자형사모부동산투자신탁제58호	보유지분 처분
	케이알전문투자형사모부동산투자신탁제18호	보유지분 처분
	NH-Amundi 코스닥150 인버스	보유지분 처분
	케이와이에이치제삼차(주)	확약 의무 종결
	케이와이에이치제이차(주)	확약 의무 종결
	원드스타제일차(주)	확약 의무 종결
	위즈덤플러스제일차(주)	확약 의무 종결
	케이타이거제이차(주)	확약 의무 종결
	케이타이거제일차(주)	확약 의무 종결
	케이더블유디디제일차(주)	확약 의무 종결
	더블루제일차(주)	확약 의무 종결
	케이더블유프랑크제일차(주)	확약 의무 종결
	페퍼스텝(주)	확약 의무 종결
	제스터레드	확약 의무 종결
	지인유동화제십사차(주)	확약 의무 종결

	케이에스디아아이(주)	확약 의무 종결
	원비전용산제일차(주)	확약 의무 종결
	케이원중동(주)	확약 의무 종결
	케이더블유성성(주)	확약 의무 종결
	와이디피피제삼차(주)	확약 의무 종결
	케이타이거제삼차(주)	확약 의무 종결
	케이지산제일차(주)	확약 의무 종결
	에스에스케이제삼차(주)	확약 의무 종결
	케이더블유스카이제사차(주)	확약 의무 종결
	카운티에이치제일차(주)	확약 의무 종결
	에이엠비히어로즈(주)	확약 의무 종결
	에이치엠허브제일차(주)	확약 의무 종결
	제이더블비전제일차(주)	확약 의무 종결
	디지센트럴로드(주)	확약 의무 종결
	케이더블유스카이제오차(주)	확약 의무 종결
	케이더블유평택(주)	확약 의무 종결
	케이에스디가산(주)	확약 의무 종결
	히어로즈브이원제이차(주)	확약 의무 종결
	라오스베이(주)	확약 의무 종결

2. 회사의 법적·상업적 명칭

당사의 명칭은 "주식회사 다우기술"로 표기하며 영문으로는 "DAOU TECHNOLOGY INC."로 표기합니다. 또한, 약식으로는 "(주)다우기술"로 표기합니다.

3. 설립일자 및 존속기간

당사는 1986년 1월 9일 설립되었으며, 1997년 8월 27일 유가증권시장에 상장되어 매매가 개시되었습니다.

4. 본사의 주소, 전화번호, 홈페이지 주소

주 소 : 경기도 용인시 수지구 디지털벨리로 81 다우디지털스퀘어
전화번호 : 070-8707-1000
홈페이지 : www.daou.co.kr

5. 중소기업 해당 여부

당사는 본 보고서 제출일 현재 중소기업기본법 제2조에 의한 중소기업에 해당되지 않습니다

6. 주요사업의 내용

[지배회사에 관한 사항]

현재 당사의 주요 사업은 중소기업과 자영업자를 위한 마케팅 플랫폼으로 문자메세지, 이메일, 팩스, 우편등을 대량 발송하는 '뿌리오' 서비스와, 커머스 사업으로 쇼핑몰 통합관리시스템인 '사방넷' 서비스를 제공하고 있고 그룹웨어, 데이터센터 등 기업내 필요한 인프라를 제공하는 Biz infra사업, 종속회사인 키움증권 및 키움투자자산운용의 IT아웃소싱을 담당하는

IT서비스 사업을 영위하고 있습니다.

[키움증권에 관한 사항]

(1) 주요 사업의 내용

『자본시장과 금융투자업에 관한 법률』에서 수행토록 규정된 사업 및 그와 직·간접적으로 관련되거나 부대되는 제사업을 영위하고 있습니다.

- 금융투자업무 : 투자매매업, 투자중개업, 투자일임업, 투자자문업 등
- 관련 법령 등에 따라 영위할 수 있는 업무 및 겸영업무/부수업무 등 인가, 허가, 승인, 등록, 신고 등이 요구되는 경우는 해당 인가 등을 취득하여 업무 영위

보다 자세한 내용은 II. 사업의 내용을 참조해 주시기 바랍니다.

7. 계열회사의 총수, 주요계열회사의 명칭 및 상장여부

당사는 공시서류작성기준일 현재 당사를 포함하여 상장 8개사, 비상장 90개사 등 총 98개의 계열회사가 있습니다.

<계열회사의 명칭 및 상장여부>

구분	회사수	구분	회 사 명	업 종
상 장	8	1	(주)다우데이터	소프트웨어개발, 유통 외
		2	(주)다우기술	소프트웨어개발 외
		3	(주)키다리스튜디오(구.다우인큐브)	콘텐츠 제작 및 유통
		4	(주)사람인에이치알	인터넷을 통한 구인 구직사업
		5	한국정보인증(주)	전자문서 및 전자상거래를 위한 전자인증
		6	(주)미래테크놀로지	금융솔루션·인터넷 서비스 솔루션 연구/개발
		7	키움증권(주)	온라인증권거래 외
		8	(주)와이즈버즈	온라인광고대행
비 상 장	90	9	(주)이머니	금융정보제공업
		10	(주)키움이앤에스	부동산개발 및 컨설팅
		11	(주)이매진스	디지털 콘텐츠 제작 및 공급
		12	키움에셋플래너(주)	보험대리업
		13	(주)키다리아엔티	영화콘텐츠 투자·배급 및 수입 등
		14	키움인베스트먼트(주)	창업중소기업투자
		15	키움투자자산운용(주)	집합투자업
		16	(주)키움저축은행	상호저축은행업
		17	(주)키움에스저축은행	상호저축은행업
		18	(주)키다리스타(구.키다리스튜디오)	SNG 게임개발 및 판매
		19	에스지서비스(주)	콜마케팅, 인증서 신청서 접수 등
		20	키움프라이빗에쿼티(주)	전문사모집합투자업
		21	(주)게티이미지코리아	디지털콘텐츠 제작 및 공급
		22	키움캐피탈(주)	여신금융업
		23	키움에프앤아이(주)	NPL투자관리업
		24	한국전력우리스프랏글로벌해외자원개발사모투자전문회사	금융업 (사모투자전문업)
		25	한국전력우리스프랏글로벌사모투자전문회사	금융업 (사모투자전문업)
		26	포스코우리아이이지글로벌사모투자전문회사	금융업 (투자자산운용)
		27	키움뉴마진글로벌파트너쉽사모투자합자회사	금융업(경영참여형 사모집합투자기구)

	28	키움프라이빗에쿼티코리아와이드파트너스사모투자합자회사	금융업 (사모투자전문업)
	29	키움케이아이피헬스케어플랫폼사모투자합자회사	금융업(경영참여형 사모집합투자기구)
	30	키움아이온코스닥스케일업창업벤처전문사모투자합자회사	금융업(경영참여형 사모집합투자기구)
	31	키움프라이빗에쿼티자이언트사모투자합자회사	금융업(경영참여형 사모집합투자기구)
	32	키움프라이빗에쿼티에스테틱사모투자합자회사	금융업(경영참여형 사모집합투자기구)
	33	키움프라이빗에쿼티엔트맨창업벤처전문사모투자합자회사	금융업(경영참여형 사모집합투자기구)
	34	키움히어로제2호사모투자합자회사	금융업(경영참여형 사모집합투자기구)
	35	키움히어로제3호사모투자합자회사	금융업(경영참여형 사모집합투자기구)
	36	에스케이에스키움파이오니어사모투자합자회사	금융업(경영참여형 사모집합투자기구)
	37	(주)동부고속	여객자동차운송업 및 여객터미널 운영
	38	글로벌강소기업키움엠엔에이전략창업벤처전문사모투자합자회사	금융업 (사모투자전문업)
	39	DELITON SAS	웹툰 제작, 유통, 판매업
	40	키움증권 인도네시아	증권업
	41	키움자산운용 인도네시아	집합투자업
	42	다우홀딩공유한회사	IT서비스 · 투자 등
	43	다우(대련)과기개발유한공사	SW 연구 및 개발, IT 아웃소싱, 부동산컨설팅
	44	대련나미빌딩주차장관리유한공사	건물관리업
	45	다우재팬	소프트웨어 개발 및 판매
	46	다우베트남(유)	투자 컨설팅, 소프트웨어 솔루션 컨설팅
	47	(주)사람인에이치에스	아웃소싱 서비스, 채용대행
	48	Kiwoom Hong Kong Limited	투자 등
	49	Kiwoom Singapore Pte. Ltd.	투자 등
	50	Kiwoom BVI One Limited	투자 등
	51	Kiwoom BVI Two Limited	투자 등
	52	Kiwoom BVI Three Limited	투자 등
	53	DAOUSIGN VIETNAM COMPANY LIMITED(유)	소프트웨어 개발 및 유통
	54	코파칠레태양광유한회사	금융업 (투자목적회사)
	55	한국전력우리스프랏글로벌제1차유한회사	금융업 (투자목적회사)
	56	한국전력우리스프랏글로벌제2차유한회사	금융업 (투자목적회사)
	57	한국전력우리스프랏글로벌해외자원개발제3차유한회사	금융업 (투자목적회사)
	58	(유)팝유택문화산업전문회사	창작, 예술 및 여가관련 서비스업
	59	(유)스톤쉽문화산업전문회사	창작, 예술 및 여가관련 서비스업
	60	시네마게임음악문화산업전문회사(유)	창작, 예술 및 여가관련 서비스업
	61	COPA U.S. Inc.	발전
	62	KEPCO Alamosa LLC	발전
	63	KEPCO Solar of Alamosa LLC	발전
	64	COPA US 2nd Inc.	발전
	65	COPA US LLC	발전
	66	RE Holiday Holdings LLC	발전
	67	RE Patterson Holdings LLC	발전
	68	RE Astoria Holdings LLC	발전
	69	RE Astoria LLC	발전
	70	RE Pioneer Holdings LLC	발전
	71	RE Astoria 2 Holdings LLC	발전
	72	RE Astoria 2 LLC	발전
	73	RE Barren Ridge 1 Holdings LLC	발전
	74	RE Barren Ridge 2 Holdings LLC	발전
	75	RE Barren Ridge 3 Holdings LLC	발전
	76	RE Barren Ridge 1 LLC	발전
	77	RE Astoria 2 LandCo LLC	부동산리츠업

	78	RE Barren Ridge LandCo LLC	부동산리사업
	79	COPA Chile Solar SpA	발전
	80	Chile Solar JV SpA	엔지니어링 및 기술자문업
	81	Fotovoltaica Ariztia SpA	발전
	82	Fotovoltaica Sol del Norte SpA	서비스업
	83	Luna Energy SpA	발전
	84	COPA Eureka Inc.	세일가스 미드스트림
	85	Hudson Energy NY, LLC	세일가스 미드스트림
	86	PWEF Cooperatief U.A.	광산개발
	87	9404-5515 QUEBEC INC.(구.7623704 CANADA Inc.)	광산개발
	88	Fotovoltaica Acacia SpA	엔지니어링 및 기술자문업
	89	Fotovoltaica de Los Andes SpA	서비스업
	90	Las Chacras Energy SpA(구.Fotovoltaica Araucaria SpA)	발전업
	91	Don Mariano Energy SpA(구.Fotovoltaica Zeta SpA)	서비스업
	92	Fotovoltaica Del Desierto SpA	발전업
	93	Fotovoltaica Manzano SpA(구.Desarrollo de Proyectos Energeticos Puentes SpA)	서비스업
	94	Fotovoltaica La Ligua SpA	엔지니어링 및 기술자문업
	95	(주)알트랩	정보서비스업
	96	(주)큰나무기술	정보서비스업
	97	KSAAR Fund IC Class H	투자 등
	98	Applancer Joint Stock Company	인터넷을 통한 구인 구직사업

※ 당사는 「독점규제 및 공정거래에 관한 법률」에 따른 공시대상기업집단에 해당하며 그에 관한 규제 내용 등은 아래와 같습니다.

(1) 지정시기 : 2020년 5월 1일

(2) 규제내용 요약

- 대규모 내부거래의 이사회 의결 및 공시
- 비상장사 중요사항 공시
- 기업집단 현황 등에 관한 공시

8. 신용평가에 관한 사항

당사는 보고서 작성기준일 현재 기업신용등급은 'A' 의 신용평가등급을 유지하고 있습니다. 최근 3사업연도 동안 회사가 받은 신용등급은 아래의 표와 같습니다.

평가일	평가대상 증권등	평가대상증권의 신용 등급	평가회사 (신용평가등급범위)	평가구분
2018.06.21	제1회 무보증사채	A	한국신용평가주식회사 (C ~ AAA)	정기
2018.06.21	제1회 무보증사채	A	NICE신용평가주식회사 (D ~ AAA)	정기
2018.06.21	제2회 무보증사채	A	한국신용평가주식회사 (C ~ AAA)	본평가
2018.06.21	제2회 무보증사채	A	NICE신용평가주식회사 (D ~ AAA)	본평가

2019.06.24	제2회 무보증사채	A	NICE신용평가주식회사 (D ~ AAA)	정기
2019.07.04	제2회 무보증사채	A	한국신용평가주식회사 (C ~ AAA)	정기
2020.05.08	제2회 무보증사채	A	한국신용평가주식회사 (D ~ AAA)	정기
2020.05.15	제2회 무보증사채	A	NICE신용평가주식회사 (D ~ AAA)	정기
2020.10.14	제3회 무보증사채	A	한국신용평가주식회사 (D ~ AAA)	본평가
2020.10.15	제3회 무보증사채	A	NICE신용평가주식회사 (D ~ AAA)	본평가

주) 등급체계 및 정의

- 기업신용등급의 정의

원리금의 적기상환 확실성의 정도에 따라 신용등급은 AAA에서 D 까지 10개의 등급으로 구성됩니다.

등 급	등급의 정의
AAA	원리금 지급확실성이 최고수준으로 투자위험도가 극히 낮으며, 현단계에서 합리적으로 예측가능한 장래의 어떠한 환경변화에도 영향을 받지 않을 만큼 안정적임.
AA	원리금 지급확실성이 매우 높아 투자위험도가 매우 낮지만 AAA등급에 비해 다소 열등한 요소가 있음.
A	원리금 지급 확실성이 높아 투자위험도는 낮은 수준이지만 장래 급격한 환경변화에 따라 다소 영향을 받을 가능성이 있음.
BBB	원리금 지급 확실성은 인정되지만 장래 환경변화로 원리금 지급 확실성이 저하될 가능성이 있음.
BB	원리금 지급 확실성에 당면 문제는 없지만 장래의 안정성면에서는 투기적 요소가 내포되어 있음.
B	원리금 지급 확실성이 부족하여 투기적이며, 장래의 안정성에 대해서는 현 단계에서 단언할 수 없음.
CCC	채무 불이행이 발생할 가능성을 내포하고 있어 매우 투기적임.
CC	채무 불이행이 발생할 가능성이 높아 상위등급에 비해 불안요소가 더욱 많음.
C	채무 불이행이 발생할 가능성이 극히 높고 현단계에서는 장래 회복될 가능성이 없을 것으로 판단됨.
D	원금 또는 이자가 지급불능하여 현재 채무불이행 상태에 있음.

* 위 등급중 'AA'등급에서 'CCC'등급까지는 그 상대적 우열 정도에 따라 +, - 기호를 첨부할 수 있음.

9. 회사의 주권상장(또는 등록·지정)여부 및 특례상장에 관한 사항

주권상장 (또는 등록·지정)여부	주권상장 (또는 등록·지정)일자	특례상장 등 여부	특례상장 등 적용법규
유가증권시장	1997년 08월 27일	해당사항없음	해당사항없음

2. 회사의 연혁

[지배회사에 관한 사항]

가. 회사의 본점 소재지 및 그 변경

변경 일자	변 경 전	변 경 후
2010.03	서울시 강남구 대치동1002	경기도 용인시 수지구 디지털벨리로81

나. 경영진의 중요한 변동

2016.01.04 - 대표이사 변경(김영훈 -> 김윤덕)
 2016.03.25 - 상근감사 서영석 사임, 이진우 신규선임
 사외이사 윤문석 임기만료 재선임
 2017.03.24 - 상근감사 이진우 사임, 최봉식 신규선임
 사외이사 윤문석 임기만료, 김용대 신규선임
 2018.03.23 - 사내이사 김윤덕 임기만료 재선임
 사내이사 신상범 신규선임
 상근감사 최봉식 사임, 이승훈 신규선임
 2019.03.26 - 사외이사 김용대 임기만료 재선임
 사내이사 김성욱 신규선임
 2020.03.25 - 사외이사 김용대 임기만료
 사외이사 이문세, 김광원, 김성한 신규선임
 사내이사 김성욱 사임

다. 최대주주의 변동

- 당사는 최근5년간 최대주주의 변동이 없습니다.

라. 상호의 변경

- 해당사항 없음

마. 화의, 회사정리절차 여부

- 해당사항 없음

바. 합병 등

1) 합병

일자	피합병회사	주요내용	목적	비고
2016.04.01	텔피넷(주)	합병회사((주)다우기술)와 피합병회사 (텔피넷(주))는 합병비율 1:0으로 흡수 합병하며, 본 합병으로 인하여 (주)다우 기술이 발행할 신주가 없음.	O2O 전화주문사업 진출을 통한 배달365사업 경쟁력 강화 및 원가 비용 절감과 인적·물적자원의 효율적 사용으로 시너지 창출 및 재무안정성 확보 등 경영효율성 증대	-

2018.01.02	(주)한국에이에스피	합병회사((주)다우기술)와 피합병회사 ((주)한국에이에스피)는 합병비율 1:0으로 흡수합병하며, 본 합병으로 인하여 (주)다우기술이 발행할 신주가 없음	커머스사업 강화 및 사업다각화를 통한 다양한 수익구조 기반을 창출하고, 인적·물적자원의 효율적 사용으로 시너지 창출 및 재무안정성 확보 등 경영효율성 증대	-
------------	------------	---	--	---

주) 상기 일자는 합병종료일 기준임.

2) 영업양수도

일자	영업양수도회사	구분	주요내용	목적	비고
2016.09.01	주식회사 다우데이터	영업양도	전자지급결제대행사업(PG) 및 통신과금 서비스 제공사업과 이에 속한 자산, 부채, 계약관계, 권리 및 의무, 거래처 및 해당 종업원, 솔루션 등 인적 물적 설비 일체	지배회사의 금융VAN사업 인프라 활용을 통한 사업효율화 및 경쟁력 제고, 관계회사간 중복업무 제거 및 경영효율성 제고	-
2017.06.30	주식회사 비즈스프링	영업양수	대량 웹메일/문자에세지 발송서비스인 비즈메일러 사업, 관련 웹사이트 운영권, 자산, 계약관계, 거래처 및 해당 종업원	대량메일서비스 도입을 통한 신규 고객 인프라 확대 및 마케팅 경쟁력 확보. 문자와 결합서비스 통한 상호 시너지 기대	-
2018.08.14	주식회사 다우데이터	영업양도	Citrix, Vmware, Nvidia, Cloud Monitor 등 제품군의 판매사업과 관련한 자산 및 부채, 계약관계, 계약관계에 따른 권리 및 의무, 거래처 및 해당 근로자 등	솔루션사업 축소 및 자사의 기존 사업인 메시징서비스 사업과 커머스사업의 역량 강화 및 경영효율성 제고	-

주) 상기 일자는 영업양수도 완료일 기준임.

3) 분할

일자	분할 설립회사	주요내용	목적	비고
2016.01.01	(주)키다리아엔티	회사가 영위하는 사업 중 콘텐츠 사업부문 (영화콘텐츠 투자, 배급 및 수입, 만화, 소설 출판 등)을 분할하여 신설회사를 설립하고, 분할되는 회사가 신설회사의 발행주식 총수를 배정받는 단순물적분할의 방법으로 분할.	시장환경 및 제도변화에 신속히 대응할 수 있도록 콘텐츠사업 부문을 독립법인으로 분리 경영함으로써 경영효율성 및 전문성을 제고하고 책임경영체제의 토대를 마련하고자 함.	-

주) 상기 일자는 분할 기일임.

사. 회사의 업종 또는 주된 사업의 변화

- 해당사항 없음

아. 기타 경영활동과 관련된 중요한 사실의 발생

2005.11	지앤지피플(현사람인 HR)계열사 추가
2006.08	다우인터넷(주)이 (주)다우와키움으로 사명변경
2006.11	(주)다반테크의 물적분할로 인한 (주)다우엑실리콘의 계열사 편입
2006.11	(주)성보데이터시스템과 디지털아카이빙 사업 제휴

2006.11	RedHat과 오픈소스 솔루션 사업 제휴 체결
2007.06	Salesforce.com과 CRM 사업 제휴
2007.09	백본 소프트웨어와 사업 제휴 체결
2007.11	다오과기(대련)유한공사 계열사 추가
2007.12	Daou Hongkong Limited 계열사 추가
2008.01	유니텔네트웍스(주) 계열사 제외(흡수합병)
2008.02	(주)아키프로넷디자인 계열사 제외
2008.02	(주)테라스테크놀로지와 사업제휴
2008.04	다우(대련)과기개발유한공사 계열사 추가
2008.05	건우투자자문(상해)유한공사 계열사 추가
2008.06	(주)테라스테크놀로지 흡수합병
2008.06	Enterprise DB와 사업 제휴 체결
2008.07	(주)테라스테크놀로지 계열사 추가
2008.12	McAfee PNP Secure와 사업 제휴 체결
2009.01	PG사업 시작
2009.08	매크로임팩트와 사업 제휴 체결
2010.01	전자복권사업 시작
2010.03	본점소재지 변경
2010.09	'스마트 프로세스'출시
2011.02	(주)알바인 설립
2011.07	(주)키다리스튜디오 설립
2011.09	웹-모바일 잇는 기업용 SNS '오피스톡'출시
2012.08	씨네이십일아이(주)의 영화부가판권사업등 영업양수
2013.09	(주)지앤제이 소규모 합병
2014.03	차세대그룹웨어 '다우오피스' 출시
2014.04	다오과기(대련)유한공사 계열사 제외
2014.07	인크로스 주식회사의 배달맛집 사업 등 영업양수
2015.12	SK네트웍스서비스(주)의 B2B 메시징서비스 영업양수
2015.12	(주)위드웹의 B2C메시징 사업 영업양수
2015.12	(주)소프트센으로 IBM 및 Jennifer 총판사업 영업양도
2016.01	콘텐츠사업부문 분할로 (주)키다리이엔티 설립
2016.04	델피넷(주) 흡수합병
2016.09	(주)다우데이타로 PG사업 영업양도
2017.05	(주)비즈스프링의 비즈메일러 영업양수
2018.01	(주)한국에이에스피 흡수합병
2018.09	(주)다우데이타로 Citrix등 솔루션사업 영업양도

[종속회사에 관한 사항]

■키움증권

가. 회사의 본점 소재지 및 그 변경

변경 일자	변 경 전	변 경 후
2014.09.01	서울 영등포구 국제금융로2길 36	서울 영등포구 여의나루로4길 18

나. 경영진의 중요한 변동

2016. 03. 18	<ul style="list-style-type: none"> - 사외이사 임기 만료 (정경득) - 사외이사 임기 만료 및 재선임 (현우영) - 사외이사 선임 (김원식) - 이사 선임 (윤수영) - 이사 사임 (황현순) - 상근 감사위원 퇴임 (김영록)
2017. 03. 24	<ul style="list-style-type: none"> - 사외이사 임기 만료 (현우영) - 사외이사 임기 만료 및 재선임 (조길연, 송종호, 길재욱) - 사외이사 선임(3/24) 및 임기 시작(4/1) (김재철)
2018. 01. 31	<ul style="list-style-type: none"> - 이사 사임 (권용원) - 대표이사 변경 (권용원 → 윤수영)
2018. 03. 12	<ul style="list-style-type: none"> - 사외이사 사임 (길재욱)
2018. 03. 22	<ul style="list-style-type: none"> - 사외이사 임기 만료 (조길연, 송종호) - 사외이사 임기 만료 및 재선임 (김원식) - 사외이사 선임 (홍광현, 박노경, 성효용) - 이사 선임 (이 현) - 이사 재선임 (김익래) - 대표이사 선임 (윤수영 → 이 현)
2019. 03. 26	<ul style="list-style-type: none"> - 사외이사 임기 만료 (김원식) - 사외이사 임기 만료 및 재선임 (김재철) - 사외이사 선임 (김대식) - 이사 재선임 (윤수영)
2019. 12. 31	<ul style="list-style-type: none"> - 이사 사임 (윤수영) - 사외이사 임기 만료 (김재철)
2020. 03. 25	<ul style="list-style-type: none"> - 사외이사 임기 만료 및 재선임 (홍광현, 박노경, 성효용) - 사외이사 선임 (이순우) - 이사 선임 (황현순)

다. 최대주주의 변동

: 해당사항 없음

라. 상호의 변경

: 해당사항 없음

마. 화의, 회사정리절차 여부

: 해당사항 없음

바. 합병에 관한 사항

: 해당사항 없음

사. 회사의 업종 또는 주된 사업의 변화

: 해당사항 없음

아. 그 밖에 경영활동과 관련한 중요한 사항의 발생내용

연 월	내 용
2016. 02. 22.	비대면 계좌개설 오픈
2016. 03. 14.	개인종합자산관리계좌(ISA) 오픈
2016. 04. 15.	중기특화 금융투자회사 지정
2016. 06. 08.	신탁업 예비인가 승인
2016. 06. 14.	건우투자자문 상해유한공사 청산
2016. 06. 15.	온라인소액투자중개업자 등록
2016. 06. 15.	증권형 클라우드펀딩 서비스(키움클라우드) 오픈
2016. 10. 10.	(주)TS저축은행(키움에스저축은행) 지분 100% 인수
2016. 11. 17.	신탁업 본인가 승인
2016. 12. 08.	우리은행 과점주주 지분(4%) 인수
2016. 12. 16.	키움증권인도네시아 2대주주 지분 인수
2017. 02. 09.	키움증권인도네시아 유상증자 참여(2,000억IDR)
2017. 02. 09.	키움PE(키움프라이빗에쿼티주식회사) 출자 결정
2017. 04. 26.	키움PE(키움프라이빗에쿼티주식회사) 설립 완료
2017. 06. 12.	키움증권인도네시아 증자 완료(키움증권 지분 99.0%)
2017. 07. 18.	사모 전환사채 발행 (1,470억원)
2017. 10. 23.	제1회 무보증사채 발행 (1,500억원)
2018. 01. 03.	신기술사업금융업 등록
2018. 01. 31.	권용원 대표이사 사임 (윤수영 대표이사로 변경)
2018. 02. 22.	상환전환우선주 발행 (3,293,173주)
2018. 03. 22.	이현 신임 대표이사 선임
2018. 05. 25.	제2회 무보증사채발행(2,000억원)
2018. 07. 11.	Kiwoom Hong Kong Limited 설립
2018. 07. 26.	Kiwoom Singapore Pte. Ltd 설립
2018. 08. 09.	키움캐피탈 법인 설립
2018. 11. 02.	제3회 무보증사채발행(2,000억원)
2018. 11. 06.	(주)서울히어로즈 메인스폰서쉽 계약 체결
2019. 05. 15.	장외파생상품의 투자중개업 인가 획득
2019. 11. 18.	키움캐피탈 유상증자 참여(490억원)
2020. 06. 29.	제4회 무보증후순위사채발행(1,000억원)
2020. 10. 23.	키움에프앤아이(주) 법인 설립
2020. 11. 30.	키움에프앤아이(주) 유상증자 참여

[키움증권의 종속회사에 관한 사항]

상호	경영진의 중요한 변동	최대주주의 변동	상호의 변경	합병에 관한 사항	회사의 업종 또는 주된 사업의 변화	그 밖에 경영활동과 관련한 주요한 사항의 발생내역
키움투자자산운용(주)	2016.01.01 ~ 2017.12.31 대표이사 이현 2018.01.01 ~ 대표이사 김성훈	-	-	-	-	-
(주)키움저축은행	2016.01.01 ~ 대표이사 허흥범	-	-	-	할부금융업 (사업목적추가)	2020.04.13 리테일센터 지점 업무개시
(주)키움에스저축은행	2016.10.10 ~ 대표이사 임경호	2016.10.10. 대한재당(주) 100% → 키움증권(주) 100%	2016.10.10. (주)TS저축은행 → (주)키움에스저축은행	-	-	2016.01.01 (주)TS저축은행으로 상호변경 2016.10.10 (주)키움에스저축은행으로 상호변경
키움캐피탈(주)	2018.08.09 ~ 대표이사 최창민 2020.03.24~ 감사 윤태웅 (선임)	2018.08.09 키움증권(주) 98%	-	-	-	2018.08.09 법인설립 (납입자본금 200억) 2018.10.05 여신전문금융업 등록 2018.10.18 유상증자 (누적납입자본금 500억) 2018.11.16 유상증자 (누적납입자본금 1,000억) 2019.11.20 유상증자 (누적납입자본금 1,500억) ※ 작성기준일 이후 2021.03.16 유상증자 (누적납입자본금 2,000억원)
키움프라이빗에쿼티(주)	2017.04.26 ~ 대표이사 윤승용	2017.04.26 키움증권(주) 40% 키움투자자산운용(주) 20% (주)미래테크놀로지 20% 한국정보인증(주) 20%	-	-	-	2017.04.26 법인설립 (납입자본금 500억)
키움에프앤아이(주)	2020.10.23.~ 대표이사 송호영 2020.10.23.~ 사내이사 김선태 2020.10.23.~ 사외이사 임찬수 2020.10.23.~ 감사 김강일	2020.10.23. 키움증권(주) 98%	-	-	-	2020.10.23. 법인설립(납입자본금 200억원) 2020.12.01. 유상증자(누적납입자본금 500억원)

주) 상기 회사는<화의, 회사 정리절차, 그 밖에 이에 준하는 절차를 밟은 적이 있거나 현재 진행중인 경우>에 관한 해당사항 없음

■Daou Hongkong Ltd

연 월	내 용
2008.02	Daou Hong Kong Limited 설립 자본금 US\$3,800,000
2008.02	Daou Tech(Dalian) Co. Ltd. 100% 취득
2008.03	US\$4,000,000 유상증자로 자본금이 US\$7,800,000으로 증가함
2008.05	US\$15,000,000 유상증자로 자본금이 US\$22,800,000으로 증가함
2009.06	US\$3,000,000 유상증자로 자본금이 US\$25,800,000으로 증가함

■키움이앤에스

연 월	내 용
1999	다우인터넷(주) 설립 중소기업청 지정 벤처기업 병무청 지정 병역특례 지정업체
2000	한국 Qrio서비스 오픈 부설 기술연구소 설립인가 (한국산업기술진흥협회) 음성게시판 출시
2001	뿌리오 서비스 출시 자본감소(자본금 203억 → 40억) 비즈팩스 출시
2002	엔팩스 출시 다우인터넷(주) - (주)이머니 흡수합병 (자본금 40억 → 63억)
2003	금융사업부 물적분할 - (주)이머니 분사 커뮤니케이션사업부 유디에스(주)에 영업양도
2005	본점 주소 이전(서울 논현동→서울 서초동) 주40시간제도 조기 도입 시행(12.1)
2006	상호변경(주)다우인터넷→(주)다우와키움) 업종변경(부동산관련업)
2007	유상증자(자본금 12억→29.5억)
2008	본점이전 (서울 서초동→경기도 성남시) 부동산개발업 등록(경기080164호)
2009	유상증자(자본금 29.5억→40억)
2010	본점이전(경기 성남시 → 경기 용인시)
2011	유상증자(자본금 40억→ 69.2억)
2013	다우와키움건설 흡수합병 (2013년8월)
2017	상호변경(주)다우와키움→(주)키움이앤에스)
2019	본점이전(경기 용인시→서울 역삼동)

■다우재팬

연 월	내 용
-----	-----

2008.04	주식회사테라스테크놀로지 설립, 설립자본금 ¥9,000,000
2008.11	회사명을 다우재팬주식회사로 변경
2009.09	¥38,000,000 유상증자로 자본금이 ¥47,000,000으로 증가
2018.09	¥51,000,000 유상증자로 자본금이 ¥98,000,000으로 증가

■키다리스타(구.키다리스튜디오)

연 월	내 용
2011.07	키다리스튜디오 설립(자본금 1,000백만원)
2018.02	상호변경(㈜키다리스튜디오→㈜키다리스타)

■키다리아엔티

가. 회사의 본점소재지 및 그 변경

연 월	변경전	변경후
2016.07	서울특별시 영등포구 여의나루로4길 18, 12층(여의도동, 키움파이낸스스퀘어)	서울특별시 마포구 독막로 311(염리동, 재화스퀘어)

나. 경영진의 중요한 변동

2016.01.01 / 대표이사 김영훈 선임
2016.01.01 / 사내이사 권미정 선임
2016.01.01 / 사내이사 이병국 선임
2016.01.01 / 감사 박건원 선임
2018.03.21 / 기타비상무이사 이선운 선임, 사내이사 권미정 사임
2019.03.20 / 대표이사 및 사내이사 김영훈 재선임
사내이사 이병국 재선임
감사 박건원 재선임
기타비상무이사 박성웅 선임

다. 최대주주의 변동

- 당사는 설립 이후 최대주주의 변동이 없습니다.

라. 상호의 변경

- 해당사항 없음

마. 화의, 회사정리절차 여부

- 해당사항 없음

바. 합병 등

- 해당사항 없음

사. 회사의 업종 또는 주된 사업의 변화

- 해당사항 없음

아. 기타 경영활동과 관련된 중요한 사실의 발생

연 월	내 용
2016.01	(주)다우기술로부터 물적분할하여 키다리아엔티 설립(자본금 3,000백만원) 대표이사 김영훈 선임
2016.07	본점 소재지 이전 (서울시 영등포구 여의도동 → 서울시 마포구 염리동)
2017.05	메인투자작품 극장개봉 (한국영화 "석조저택 살인사건")
2017.11	메인투자작품 극장개봉 (한국영화 "미옥")
2018.03	메인투자작품 극장개봉 (한국영화 "사라진밤")
2018.05	메인투자작품 극장개봉 (한국영화 "독전")
2019.07	웹툰제작 키다리스튜디오 영업양도
2020.06	메인투자작품 극장개봉 (한국영화 "결백")

3. 자본금 변동사항

증자(감자)현황

(기준일 : 2020년 12월 31일)

(단위 : 원, 주)

주식발행 (감소)일자	발행(감소) 형태	발행(감소)한 주식의 내용				
		주식의 종 류	수량	주당 액면가액	주당발행 (감소)가액	비고
2008년 02월 04일	-	보통주	230,988	500	-	합병
2008년 04월 24일	신주인수권행사	보통주	4,121,212	500	1,650	(주)다우데이타의 BW권리행사
2008년 07월 02일	-	보통주	514,417	500	-	합병

※ 당사는 최근 5년간 자본금 변동사항이 없습니다.

4. 주식의 총수 등

주식의 총수 현황

(기준일 : 2020년 12월 31일)

(단위 : 주)

구 분		주식의 종류			비고
		보통주	우선주	합계	
I. 발행할 주식의 총수		75,000,000	25,000,000	100,000,000	-
II. 현재까지 발행한 주식의 총수		44,866,617	-	44,866,617	-
III. 현재까지 감소한 주식의 총수		-	-	-	-
	1. 감자	-	-	-	-
	2. 이익소각	-	-	-	-
	3. 상환주식의 상환	-	-	-	-
	4. 기타	-	-	-	-
IV. 발행주식의 총수 (II-III)		44,866,617	-	44,866,617	-
V. 자기주식수		1,600,000	-	1,600,000	-
VI. 유통주식수 (IV-V)		43,266,617	-	43,266,617	-

자기주식 취득 및 처분 현황

(기준일 : 2020년 12월 31일)

(단위 : 주)

취득방법			주식의 종류	기초수량	변동 수량			기말수량	비고
					취득(+)	처분(-)	소각(-)		
배당 가능 이익 범위	직접 취득	장내	보통주	1,561,907	0	0	0	1,561,907	-
		직접 취득	우선주	0	0	0	0	0	-
		장외	보통주	0	0	0	0	0	-
		직접 취득							

이내 취득		공개매수	우선주	0	0	0	0	0	-
			보통주	38,093	0	0	0	38,093	-
		소계(a)	우선주	0	0	0	0	0	-
			보통주	1,600,000	0	0	0	1,600,000	-
	신탁 계약에 의한 취득	수탁자 보유물량	보통주	0	0	0	0	0	-
			우선주	0	0	0	0	0	-
		현물보유물량	보통주	0	0	0	0	0	-
			우선주	0	0	0	0	0	-
		소계(b)	보통주	0	0	0	0	0	-
			우선주	0	0	0	0	0	-
	기타 취득(c)		보통주	0	0	0	0	0	-
			우선주	0	0	0	0	0	-
	총 계(a+b+c)		보통주	1,600,000	0	0	0	1,600,000	-
			우선주	0	0	0	0	0	-

5. 의결권 현황

(기준일 : 2020년 12월 31일)

(단위 : 주)

구 분	주식의 종류	주식수	비고
발행주식총수(A)	보통주	44,866,617	-
	우선주	-	-
의결권없는 주식수(B)	보통주	1,600,000	자기주식
	우선주	-	-
정관에 의하여 의결권 행사가 배제된 주식수(C)	보통주	-	-
	우선주	-	-
기타 법률에 의하여 의결권 행사가 제한된 주식수(D)	보통주	-	-
	우선주	-	-
의결권이 부활된 주식수(E)	보통주	-	-
	우선주	-	-
의결권을 행사할 수 있는 주식수 (F = A - B - C - D + E)	보통주	43,266,617	-
	우선주	-	-

6. 배당에 관한 사항 등

가. 배당에 관한 사항

회사의 기본적인 주주환원 정책은 회사의 성과에 기반한 안정적인 현금배당과 함께 지속적인 성장에 기반한 기업가치 상승 구현을 통하여 장기적 관점의 주주환원 제고를 지향합니다.

매 결산기말 현재의 주주명부에 기재된 주주를 대상으로 연1회 기말 현금배당을 기본정책으로 K-IFRS 별도기준 당기순이익의 30%이상의 금액을 배당하고자 노력하고 있으며, 사업환경의 변화, 향후 투자계획, Cash Flow, 재무구조 등을 종합적으로 고려하여 배당을 결정하고 있습니다. 당사의 최근 3개년(18년~20년) 별도재무제표 기준 배당성향은 평균 49.2%입니다.

당사의 정관에 기재된 배당에 관한 사항은 다음과 같습니다.

제45조 (이익배당)	
① 이익의 배당은 금전과 주식 및 기타의 재산으로 할 수 있다.	
② 이익의 배당을 주식으로 하는 경우 회사가 수종의 주식을 발행한 때에는 주주총회의 결의로 그와 다른 종류의 주식으로도 할 수 있다.	
③ 제1항의 배당은 매결산기 말 현재의 주주명부에 기재된 주주 또는 등록된 질권자에게 지급한다.	
제45조의2(분기배당)	
① 당 회사는 사업연도 개시일부터 3월, 6월 및 9월 말일 현재의 주주에게 자본시장과 금융투자업에 관한 법률 제165조의12에 의한 분기배당을 할 수 있다. 분기배당은 금전으로 한다.	
② 제1항의 분기배당은 이사회결의로 하되, 그 결의는 제1항의 각 기준일 이후 45일 이내에 하도록 한다.	
③ 사업연도 개시일 이후 제1항의 각 기준일 이전에 신주를 발행한 경우에는 제10조의4의 규정을 준용한다.	
④ 분기배당을 할 경우에는 제9조의 우선주식에 대하여도 보통주식과 동일한 배당률을 적용한다.	
⑤ 분기배당은 직전결산기의 대차대조표상의 순자산액에서 다음 각호의 금액을 공제한 액을 한도로 한다.	
1. 직전결산기의 자본금액의 액	
2. 직전결산기까지 적립된 자본준비금과 이익준비금의 합계액	
3. 상법시행령에서 정하는 미실현이익	
4. 직전결산기의 정기주주총회에서 이익배당하기로 정한 금액	
5. 직전결산기까지 정관의 규정 또는 주주총회의 결의에 의하여 특정 목적을 위해 적립한 임의준비금	
6. 분기배당에 따라 당해 결산기에 적립하여야 할 이익준비금	
7. 당해 영업년도 중에 분기배당이 있었던 경우 그 금액의 합계액	

주요배당지표

구 분	주식의 종류	당기	전기	전전기
		제35기	제34기	제33기
주당액면가액(원)		500	500	500
(연결)당기순이익(백만원)		275,616	185,320	110,368
(별도)당기순이익(백만원)		38,693	37,262	33,414
(연결)주당순이익(원)		6,370	4,283	2,551
현금배당금총액(백만원)		21,633	17,307	15,143
주식배당금총액(백만원)		-	-	-

(연결)현금배당성향(%)		7.8	9.3	13.7
현금배당수익률(%)	보통주	2.3	2.1	1.9
	우선주	-	-	-
주식배당수익률(%)	보통주	-	-	-
	우선주	-	-	-
주당 현금배당금(원)	보통주	500	400	350
	우선주	-	-	-
주당 주식배당(주)	보통주	-	-	-
	우선주	-	-	-

주1) (연결)당기순이익은 지배기업소유주지분 순이익

주2) (연결)현금배당성향 = (현금배당총액/당기순이익)×100(%)

주3) 현금배당수익률 = (1주당 현금배당금/배당기준일 전전거래일부터 과거1주일간 종가의 산술평균가격) ×100(%)

※ 상기 표의 당기 현금 배당금은 정기주주총회 승인 전 금액으로 향후 정기주주총회에서 부결되거나 수정이 발생한 경우 정정보고서를 통해 그 내용 및 사유 등을 반영할 예정입니다.

과거 배당 이력

(단위: 회, %)

연속 배당횟수		평균 배당수익률	
분기(중간)배당	결산배당	최근 3년간	최근 5년간
-	15	2.1	1.9

7. 정관에 관한 사항

(1) 정관 이력

사업보고서에 첨부된 정관의 최근 개정일은 '20.03.25이며, 제35기 정기주주총회('21.03.29 개최예정) 안건중 정관 변경 안건이 포함될 예정입니다.

* 정관 변경 안건 요약

변경전 내용	변경후 내용	변경의 목적
--------	--------	--------

<p>제 2조 (목 적) 당 회사는 다음의 사업을 영위함을 목적으로 한다.</p> <p>1) ~75) (생 략)</p> <p>76) 전 각호에 관련된 부대사업</p>	<p>제 2조 (목 적) 당 회사는 다음의 사업을 영위함을 목적으로 한다.</p> <p>1) ~75) (현행과 같음)</p> <p>76) 일반여행업</p> <p>77) 호텔예약업</p> <p>78) 배달대행업</p> <p>79) 화물 운송 중개, 대리 및 관련 서비스업</p> <p>80) 기타 운송관련 서비스업</p> <p>81) 전 각호에 관련된 부대사업</p>	<p>신규사업 관련 사업목적 추가</p>
<p>제9조 (우선주의 수와 내용)</p> <p>① ~ ⑥ (생 략)</p> <p>⑦ 우선주식의 존속기간은 발행일로부터 3년 이상 10년 이내의 범위 내에서 발행시 이사회가 정하고 존속기간 만료와 동시에 보통주식으로 전환된다. 그러나, 위기간 중 소정의 배당을 하지 못한 경우에는 소정의 배당을 완료할 때까지 그 기간을 연장한다. 이 경우 전환으로 인하여 발행하는 주식에 대한 이익의 배당에 관하여는 제10조의4의 규정을 준용한다.</p>	<p>제9조 (우선주의 수와 내용)</p> <p>① ~ ⑥ (현행과 같음)</p> <p>⑦ 우선주식의 존속기간은 발행일로부터 3년 이상 10년 이내의 범위 내에서 발행시 이사회가 정하고 존속기간 만료와 동시에 보통주식으로 전환된다. 그러나, 위기간 중 소정의 배당을 하지 못한 경우에는 소정의 배당을 완료할 때까지 그 기간을 연장한다. <삭 제></p>	<p>제10조의4 규정 정비에 따라 배당기산일 준용 규정 삭제</p>
<p>제10조의3 (주식매수선택권)</p> <p>① ~ ⑧ (생 략)</p> <p>⑨ 주식매수선택권의 행사로 인하여 발행한 신주에 대한 이익의 배당에 관하여는 제10조의4의 규정을 준용한다.</p>	<p>제10조의3 (주식매수선택권)</p> <p>① ~ ⑧ (현행과 같음)</p> <p><삭 제></p>	<p>제10조의4 규정 정비에 따라 배당기산일 준용 규정 삭제</p>
<p>제10조의4(신주의 배당 기산일)</p> <p>회사가 유상증자, 무상증자 및 주식배당에 의하여 신주를 발행하는 경우 신주에 대한 이익의 배당에 관하여는 신주를 발행한 때가 속하는 영업연도의 직전 영업연도 말에 발행된 것으로 본다.</p>	<p>제10조의4 (동등배당)</p> <p>당 회사는 배당기준일 현재 발행(전환된 경우를 포함한다)된 동종 주식에 대하여 발행일에 관계없이 모두 동등하게 배당한다.</p>	<p>상법 제350조 제 3항 규정이 삭제됨에 따라 동등배당 내용으로 정비</p>
<p>제10조의5(우리사주매수선택권)</p> <p>① ~ ⑦ (생 략)</p> <p>⑧ 우리사주매수선택권의 행사로 인하여 발행한 신주에 대한 이익의 배당에 관하여는 제10조의4의 규정을 준용한다.</p>	<p>제10조의5(우리사주매수선택권)</p> <p>① ~ ⑦ (현행과 같음)</p> <p><삭 제></p>	<p>제10조의4 규정정비에 따라 배당기산일 준용 규정 삭제</p>
<p>제11조 (명의개서대리인)</p> <p>① ~ ③ (생 략)</p> <p>④ 제3항의 사무취급에 관한 절차는 명의개서대리인의 증권의 명의개서대행 등에 관한 규정에 따른다.</p>	<p>제11조 (명의개서대리인)</p> <p>① ~ ③ (현행과 같음)</p> <p>④ 제3항의 사무취급에 관한 절차는 명의개서대리인이 정한 관련 업무 규정에 따른다.</p>	<p>명의개서대행업무가 사라짐에 따라 해당 규정 정비</p>

<p>제12조 <삭 제> <신 설></p>	<p>제12조 (주주명부 작성·비치) ① 당 회사는 전자등록기관으로부터 소유자명세를 통지받은 경우 통지받은 사항과 통지 연월일을 기재하여 주주명부를 작성·비치하여야 한다. ② 당 회사는 5% 이상 지분을 보유한 주주(특수관계인 등을 포함한다)의 현황에 변경이 있는 등 필요한 경우에 전자등록기관에 소유자명세의 작성을 요청할 수 있다.</p>	<p>전자증권법 제37조 제6항 및 동법 시행령 제31조 제4항 제3호 가목 적용</p>
<p>제14조의 2(전환사채의 발행 및 배정) ① ~ ⑤ (생략) ⑥ <u>전환으로 인하여 발행하는 주식에 대한 이익의 배당과 전환사채에 대한 이자의 지급에 관하여는 제10조의4의 규정을 준용한다.</u></p>	<p>제14조의 2(전환사채의 발행 및 배정) ① ~ ⑤ (현행과 같음) ⑥ <u>주식으로 전환된 경우 회사는 전환 전에 지급시기가 도래한 이자에 대하여만 이자를 지급한다.</u></p>	<p>제10조의4 규정 정비에 따라 해당 내용 정비</p>
<p>제15조 (신주인수권부사채의 발행 및 배정) ① ~ ⑤ (생략) ⑥ <u>신주인수권의 행사로 인하여 발행하는 주식에 대한 이익의 배당에 관하여는 제10조의4의 규정을 준용한다.</u></p>	<p>제15조 (신주인수권부사채의 발행 및 배정) ① ~ ⑤ (현행과 같음) <삭 제></p>	<p>제10조의4 규정 정비에 따라 배당기산일 준용 규정 삭제</p>
<p>제15조의2 (사채 및 신주인수권증권에 표시되어야 할 권리의 전자등록) 당 회사는 사채권 및 신주인수권증권을 발행하는 대신 전자등록기관의 전자등록계좌부에 <u>사채</u> 및 신주인수권증권에 표시되어야 할 권리를 전자등록 한다. <단서 신설></p>	<p>제15조의2 (사채 및 신주인수권증권에 표시되어야 할 권리의 전자등록) 당 회사는 사채권 및 신주인수권증권을 발행하는 대신 전자등록기관의 전자등록계좌부에 <u>사채권</u> 및 신주인수권증권에 표시되어야 할 권리를 전자등록 한다. 다만, 사채의 경우 법령에 따라 전자등록이 의무화된 상장사채등을 제외하고는 전자등록을 하지 않을 수 있다.</p>	<p>전자등록이 의무화되지 않은 사채에 대하여 전자등록을 하지않을 수 있는 근거 신설</p>

<p>제30조 (이사 및 감사의 선임)</p> <p>① (생략)</p> <p>② 이사와 감사의 선임은 출석한 주주의 의결권의 과반수로 하되 발행주식총수의 4분의 1이상의 수로 하여야 한다. <u>그러나 감사의 선임에는 의결권 있는 발행주식총수의 100분의3을 초과하는 수의 주식을 가진 주주는 그 초과하는 주식에 관하여 의결권을 행사하지 못한다.</u> 다만, 소유주식수의 산정에 있어 최대주주와 그 특수관계인, 최대주주 또는 그 특수관계인의 계산으로 주식을 보유하는 자, 최대주주 또는 그 특수관계인에게 의결권을 위임한 자가 소유하는 의결권있는 주식의 수는 합산한다.</p> <p>③ 회사는 2인 이상의 이사를 선임하는 경우에도 상법 제382조의2에서 규정하는 집중투표제를 적용하지 아니한다.</p>	<p>제30조 (이사 및 감사의 선임)</p> <p>① (현행과 같음)</p> <p>② 이사와 감사의 선임은 출석한 주주의 의결권의 과반수로 하되 발행주식총수의 4분의 1이상의 수로 하여야 한다. <u>다만, 상법 제368조의4 제1항에 따라 전자적 방법으로 의결권을 행사할 수 있도록 한 경우에는 출석한 주주의 의결권의 과반수로서 감사의 선임을 결의할 수 있다.</u></p> <p>③ 감사의 선임과 해임에는 의결권 없는 주식을 제외한 발행주식총수의 100분의 3을 초과하는 수의 주식을 가진 주주(최대주주인 경우에는 그의 특수관계인, 그 밖에 상법시행령으로 정하는 자가 소유하는 주식을 합산한다)는 그 초과하는 주식에 관하여 의결권을 행사하지 못한다.</p> <p>④ 회사는 2인 이상의 이사를 선임하는 경우에도 상법 제382조의2에서 규정하는 집중투표제를 적용하지 아니한다.</p>	<p>상법 제409조 제3항 반영</p> <p>상법 제542조의12 제7항 적용</p>
<p>제37조 (이사회 구성과 소집)</p> <p>① ~ ② (생략)</p> <p>③ 이사회를 소집하는 이사는 이사회 회일 <u>5일전에</u> 각 이사 및 감사에게 통지하여 소집한다. 그러나 이사 및 감사 전원의 동의를 있을 때에는 소집절차를 생략할 수 있다.</p>	<p>제37조 (이사회 구성과 소집)</p> <p>① ~ ② (현행과 같음)</p> <p>③ 이사회를 소집하는 이사는 이사회 회일 <u>7일전에</u> 각 이사 및 감사에게 통지하여 소집한다. 그러나 이사 및 감사 전원의 동의를 있을 때에는 소집절차를 생략할 수 있다.</p>	<p>이사의 충분한 검토기간 확보</p>
<p>제45조의2 (분기배당)</p> <p>① ~ ② (생략)</p> <p>③ 사업연도 개시일 이후 제1항의 각 기준일 이전에 신주를 발행한 경우에는 <u>제10조의4의 규정을 준용한다.</u></p> <p>④ (생략)</p> <p>⑤ (생략)</p>	<p>제45조의2 (분기배당)</p> <p>① ~ ② (현행과 같음)</p> <p><u><삭제></u></p> <p>③ (현행과 같음)</p> <p>④ (현행과 같음)</p>	<p>제10조의4 규정 정비에 따라 배당기산일 준용 규정 삭제</p>
<p><신설></p>	<p>부 칙</p> <p><u>제1조(시행일) 이 정관은 이 정관은 2021년 3월 29일부터 시행한다.</u></p>	

(2) 정관 변경 이력

정관변경일	해당주총명	주요변경사항	변경이유
-------	-------	--------	------

2019년 03월 26일	제 33기 정기주주총회	1) 제2조 사업목적 수정 2) 제8조 주식의 종류 내용 수정 제8조의 2 신설 제11조 명의개서대리인 내용 수정 제12조 삭제 제15조의 2 신설 - 부칙 신설 (일부 조문에 대해서는 2019년 9월 16일부터 시행) 3) 제13조 주주명부 폐쇄 및 기준일 수정 제17조 소집시기 내용 수정 4) 제16조 사채발행에 관한 준용규정 수정 5) 제33조 대표이사 등의 선임 내용 수정 6) 제34조 이사의 직무 내용 수정 7) 제37조 이사회 구성과 소집 내용 수정 8) 제43조 재무제표와 영업보고서의 작성 비치 등 내용 수정 9) 제43조의 2 내용 수정	1) 일부 종료된 사업목적 삭제 및 항목 순연 2) 전자증권법 시행에 따라 변경 - 전자증권법 시행일이 2019년 9월 16일로 예정됨에 따라 정관 규정의 시행시기를 별도로 규정 3) 기간에 대한 의미 명확화 4) 제12조 삭제에 따른 문구 정비 5) 회사의 직급 기준으로 수정 6) 표준정관 개정내용 반영 7) 상법 제390조에 따라 문구 수정 및 소집 절차에 관한 규정은 제3항으로 이동 8) 오기 수정 9) 외부감사법 개정 내용에 따라 변경
2020년 03월 25일	제 34기 정기주주총회	- 제2조 사업목적 수정 - 제13조 기준일 내용 수정 - 제38조 이사회 결의방법 내용 수정	- 신규사업에 따른 사업목적 추가 - 주주명부 폐쇄 기간 및 명의개서 정지 내용 삭제 - 상법 조문명 명확화

II. 사업의 내용

1. 사업의 개요

지배회사 및 종속회사의 사업부문별 현황을 요약하면 아래와 같습니다. 지배회사인 (주)다우기술은 1986년 1월에 설립되어 소프트웨어와 시스템관련 솔루션의 개발 및 판매, 인터넷 관련 서비스 등을 주된 사업목적으로 하고 있습니다. IT분야로 시작하여 2000년도에 국내최초 온라인 증권사인 키움증권을 설립하였으며, 이후 지속적인 투자를 통해 사업영역을 확장하고, 차별화된 기술력과 솔루션으로 국내를 대표하는 IT서비스 전문기업으로 위상을 차지하고 있습니다. 연결종속기업 중 펀드 및 자산유동화 SPC를 제외한 국내 종속기업은 키움증권을 포함한 11개 회사이며, 해외 종속회사는 다우재팬 등 11개 입니다. 종속회사 중 상장회사는 1개(키움증권)입니다.

(주)다우기술은 최상위 지배기업은 아니며, 최상위 지배기업은 다우데이타(032190)입니다.

구분	사업부문	회사명	주요 사업내용
국내	IT부문	(주)다우기술 (주)키다리스타	소프트웨어 개발 및 판매, 시스템 구축 용역 및 인터넷 서비스 제공

	금융부문	키움증권(주) (상장) 키움인베스트먼트(주) 키움투자자산운용(주) (주)키움저축은행 (주)키움에스저축은행 키움프라이빗에쿼티 키움캐피탈 키움에프앤아이	국내 주식 및 파생상품 거래서비스, 벤처창업투자 전문 서비스 투자 자문 및 종합자산운용서비스, 상호저축은행업 상호저축은행업 전문사모집합투자업 여신금융업 NPL 투자관리업
	건물관리	(주)키움이앤에스	빌딩관리, 부동산컨설팅 등
	콘텐츠부문	(주)키다리아엔티	영화 투자 배급 부가판권 유통
해외	IT부문	다우재팬 다우홍콩	소프트웨어 개발 및 판매
	금융부문	키움증권 인도네시아 키움자산운용 인도네시아 Kiwoom Hong Kong Limited Kiwoom Singapore Pte. Ltd. Kiwoom BVI One Limited Kiwoom BVI Two Limited Kiwoom BVI Three Limited	해외 현지 증권 및 자산운용서비스 해외 현지 투자목적회사
	건물관리	다우(대련)과기개발유한공사 나미빌딩주차장관리유한공사	해외 건물관리 및 부동산컨설팅

주) 연결대상 종속회사 중 실질적인 영업활동을 수행하지 않는 수익증권 등은 제외함.

가. 사업부문별로 (주)다우기술과 그 종속회사가 속해있는 산업 전반의 현황

■IT 부문: (주)다우기술

(1) 산업의 특성

IT서비스 산업은 사용자가 원하는 정보시스템에 관한 기획에서부터 구축, 실제적인 운용·관리, 교육·훈련까지 모든 과정상에서 필요한 서비스를 제공하는 산업으로 주문형 SW솔루션의 개발, 정보(컴퓨터)시스템 구축 및 통합, 개발 및 구축된 솔루션과 정보시스템의 운영·관리, 솔루션과 정보시스템에 대한 사용자 교육·훈련에 필요한 방법론, 기술 및 인프라, 인력 등을 제공하는 SW산업에 속합니다. SW는 HW를 제어하여 그 기능을 원활하게 만들어주는 역할을 뛰어넘어 창의력과 상상력을 발휘하여 새로운 서비스를 만들어 낼 수 있고, 제품을 고도화하고 서비스형태를 혁신시킴으로써 기존 산업의 패러다임을 변화시키고 있습니다. 기업의 IT 비즈니스가 고도화되고 지속적으로 복잡해지는 가운데 SW와 HW 그리고 SW산업과 타 산업 간의 경계가 모호해지고 있습니다. 또한, 최근 코로나19로 인한 현상으로 모든 산업의 비대면·디지털화가 진행되고 있으며, 온라인을 기반으로 한 언택트 시대로 변하고 있습니다.

(2) 산업의 성장성

시장조사기업 KRG는 2020년 국내 IT시장 규모를 22조 7,300억원으로 추산하였고, 2021년은 약 4.7% 성장한 23조 8천억원 규모가 될 것으로 전망하였습니다. 국내 기업용 IT시장은 기업의 투자회복으로 전반적으로 성장세를 보이며, 비대면 서비스 확산에 따라 협업, RPA등과 관련한 소프트웨어 시장이 전년대비 6.0% 성장한 5조 5천억원 규모로 커지고, IT서비스

는 5.2% 성장한 13조 9천억원, 하드웨어는 1.8% 성장한 4조 6천억원으로 예측하고 있습니다. 2021년은 각 기업 및 기관들의 디지털 전환 전략이 본격적으로 이행되면서 디지털 뉴딜 프로젝트의 대거 발주 및 클라우드 전환 추진, 금융권의 기존 시스템 안정화 및 차세대 시스템 구축, 비대면 트렌드 지속으로 인한 원격근무의 보안 중요성 강화 등으로 성장이 지속될 것으로 전망하고 있습니다.

(3) 경기변동 특성

일반적으로 기업들의 IT투자는 시스템의 노후화에 따라 일정한 교체주기를 가지기도 하지만 IT서비스 산업은 국내/외 경기 변동 및 공공정책의 영향을 받습니다. 일반적으로 기업들은 경기가 둔화될 경우 IT 투자를 먼저 축소시키기 때문에 경기에 대한 민감도가 다른 산업 대비 비교적 높게 나타납니다. IT서비스 산업은 타산업에 비해 계절적 변동 요인에 따른 민감도가 매우 낮은 편입니다. 다만, 고객 예산의 집행 및 투자가 주로 하반기에 집중되는 경향이 있으며, 이런 경향이 업계에 미치는 영향은 미미합니다.

(4) 경쟁요소

IT서비스 산업은 진입장벽이 높지 않고 고객들이 체감하는 서비스에 대한 차별화 정도가 타 산업에 비해 상대적으로 크지 않아 산업 자체의 경쟁강도가 비교적 높은 편입니다. 국내 IT서비스 산업은 그룹 계열사와의 거래여부에 의해 그룹내 시장과 그룹외 시장으로 구분됩니다. 그룹내 시장에서는 안정적인 수익을 창출할 수 있는 반면 그룹외 시장에서는 다수의 참여자간 치열한 경쟁으로 수주확보가 안정적이지 못하여 수익성에 변동이 있을 수 있습니다.

■ 금융투자업 : 키움증권(주)

(1) 산업의 특성, 성장성, 경기변동의 특성, 계절성

1) 산업의 특성

금융투자업은 자본시장을 통하여 자금의 공급자인 가계와 자금의 수요자인 기업을 직접 연결시켜 기업으로 하여금 장기산업자금의 조달을 가능하게 하며, 개인에게는 주식과 채권을 포함한 금융자산에 대한 투자기회를 제공하고 사회적으로는 재산 및 소득의 재분배에 기여하는 것을 기본으로 하는 금융산업입니다. 또한 금융투자업은 자본주의 경제운용의 모태가 되며 경제규모가 커지고 발전할수록 증시를 통한 직접 금융의 비중이 커지게 되어 산업의 안정적인 성장을 뒷받침하고 국가경제 발전에 큰 상승효과를 가져오는 역할을 합니다. 금융투자업은 경제상황은 물론 정치, 사회, 문화 등 경제 외적 변수에도 많은 영향을 받고 국제금융시장 동향에도 민감하게 반응하는 종합적인 금융산업입니다.

2) 산업의 성장성

(국내)

(단위 : pt, 십억원, 천주)

구 분		2020년말	2019년말	2018년말	2017년말
주가지수	KOSPI	2,873.47	2,197.67	2,041.04	2,467.49
	KOSDAQ	968.42	669.83	675.65	798.42
유가증권시장 (ETF등 제외)	거래대금	3,025,703	1,227,493	1,597,864	1,294,160
	거래량	222,023,579	115,797,794	97,105,193	82,731,042

코스닥시장	거래대금	2,682,187	1,060,121	1,201,858	896,309
	거래량	404,649,928	202,851,476	193,434,827	178,695,184
시가총액	KOSPI	1,980,543	1,475,909	1,343,972	1,605,821
	KOSDAQ	385,583	241,351	228,238	282,740

※ 거래대금, 거래량은 당해년도 누계금액입니다.

[자료출처 : 한국거래소]

3) 경기변동에 따른 특성

금융투자업은 경기 상승시 기업들의 실적 개선에 따른 종합주가지수 상승 등으로 수익 증대를 이룰 수 있는 반면 경기 하강시에는 수익 창출이 둔화되는 등 경기 변동에 영향을 받습니다.

4) 계절성

1월 효과와 같은 이례적인 현상이 있다는 이론도 있지만 일반적으로 계절적인 변화에는 크게 영향을 받지 않습니다.

(2) 국내외 시장여건

1) 시장의 안정성

내용
<p>금융투자업은 국내 및 글로벌 경기에 민감하게 반응하기 때문에 일반적으로 시장의 안정성이 낮은 산업으로 분류됩니다. 2020년 금융시장은 코로나19사태로 인한 글로벌, 국내 경기 침체 및 증시 불확실성이 지속되는 모습을 보이고 있습니다. 최근 글로벌 주가지수가 반등하여 코로나19 충격 이전보다 상승한 상황이나 아직 바이러스 종식이 요원한 만큼 불확실성은 여전히 존재한다고 볼 수 있습니다.</p> <p>또한 IT와 금융의 결합 트렌드가 자리잡으면서 기존 금융사 뿐만 아니라 새로운 핀테크 기업과의 경쟁이 예상되며, 로드어드바이저, 비대면 계좌, 오픈 플랫폼 등 기존과는 다른 다양한 분야에서의 경쟁이 더욱 더 심화될 것으로 예상됩니다.</p> <p>이에 각 금융투자업자는 정확한 투자정보 제공, 고객 니즈에 맞는 다양한 상품의 개발, 차별화된 금융서비스 제공 등으로 증권 시장에서의 경쟁력 확보를 위해 노력하고 있습니다</p>

2) 시장 점유율

[키움증권(주) 분기별 시장점유율 추이]

(단위 : %)

구분	제22기(2020.1~2020.12)				제21기 (2019.1~2019.12)				제20기 (2018.1~2018.12)			
	1분기	2분기	3분기	4분기	1분기	2분기	3분기	4분기	1분기	2분기	3분기	4분기
주식 MS	18.66	22.04	22.78	22.10	16.72	18.35	19.15	19.46	16.37	17.46	16.45	15.29

※ 상기 시장점유율은 당사 조사기준에 의한 것으로 타사자료와 다를 수 있습니다.

[자료 : 당사 자료]

(3) 시장에서 경쟁력을 좌우하는 요인 및 회사의 경쟁상 강점과 단점

상호	내용
----	----

키움증권(주)	<p>국내 증권업계에서 Brokerage 부문에 대한 경쟁은 매우 심화되고 있으며 이에 따른 수수료 인하 경쟁 등으로 인해 Brokerage 부문의 수익성은 악화되고 있습니다. 다만 당사의 경우</p> <p>2005년 이후 16년 연속 주식시장 점유율 업계 1위를 기록하는 등 온라인 위탁매매 부문에서 선점효과를 실현하고 있으며 2020년에는 일 점유율 24.56%를 기록하였습니다. 당사는 고객·예탁자산을 기반으로 안정적인 수익을 창출하고, 이를 바탕으로 핀테크 등 디지털 금융을 위한 서비스 개발을 추진하는 등 Retail/Brokerage 부문의 경쟁력을 공고히 하고 있습니다.</p> <p>또한 당사는 각 부문에서 지속적으로 비즈니스 포트폴리오 다각화를 추진하고 있습니다. 중소/벤처기업에 특화된 IB 하우스, 높은 수익률을 기록하는 PI 하우스, 대형 홀세일 하우스 등의 구축을 추진하고 있으며 경쟁력을 지속적으로 강화하고 있습니다.</p>
---------	---

(4) 회사가 경쟁에서 우위를 점하기 위한 주요 수단

상호	내용
키움증권(주)	<p>당사는 안정적인 HTS 시스템과 온라인 위탁매매 시장에서의 개인고객 선점으로 Brokerage 부문에서 핵심 경쟁력을 확보하였습니다. 업계 1위인 당사의 점유율은 지속 상승하는 추세에 있으며, 개인고객의 경우 30%를 상회하는 높은 점유율을 보이고 있습니다. 또한 비대면 계좌 개설을 허용토록 관련 법령이 개정되면서 계좌 개설부터 금융상품 거래까지 전 과정이 온라인화되어, 지점없이 온라인으로만 사업을 영위하는 당사의 경쟁력이 더욱 강화될 것으로 보입니다. 또한 업계 내에서 취급 업무 특화 등이 지속적으로 이루어지고 있기 때문에, 업계 수위의 경쟁력을 보이는 당사의 Brokerage 부문 경쟁력은 앞으로도 유지·강화될 것으로 보입니다.</p> <p>당사는 강력한 플랫폼을 바탕으로하여 핀테크 서비스 개발, 해외 네트워크 구축 등을 지속 추진하고 있으며, 비즈니스 포트폴리오의 다각화에도 핵심 역량을 집중하고 있습니다. IB 부문에서는 중소/벤처기업의 IPO 및 자금조달에 특화하여 중소기업특화 금융투자회사로 지정되는 등 당사만의 경쟁력을 확보하였으며, PI 부문도 높은 수익률을 기록하고 있습니다. 홀세일 부문에서도 신규 조직 구성 및 조직 개편을 통해 대형 하우스로 도약하기 위한 기반을 마련하였습니다.</p>

■ 상호저축은행업 : (주)키움저축은행, (주)키움에스저축은행

(1) 산업의 특성, 성장성, 경기변동의 특성, 계절성

1) 산업의 특성

상호저축은행은 서민과 소규모 기업의 금융 편의를 도모하고 지역사회의 발전에 기여하며, 중산층 및 서민의 저축을 증대하기 위해서 1972년 8월 제정된 상호저축은행법에 의하여 설립된 금융기관으로서 예금과 대출을 주 업무로 하고 있습니다. 금융당국의 규제 및 영업구역 지정등으로 급격한 양적성장은 제한적이지만 지역영업을 기반으로 안정적인 수익창출모형을 구성하고 내부통제 및 리스크관리시스템을 구성함으로써 질적성장을 통한 안전한 서민금융의 역할을 이행하고 있습니다.

2) 산업의 성장성

금융당국의 가계대출 총량규제, 인터넷전문은행 규제 완화에 따른 경쟁심화 및 영업구역의

제한으로 영업확대는 점진적으로 이루어지고 있습니다. 수익성 측면에서 국내외 경기 불확실성 확대, 금융당국의 가계대출 관리정책 등으로 대출 증가율 둔화 및 규제와 경쟁 심화로 수익성 개선이 더딜 것으로 예상됩니다.

3) 경기변동의 특성

지역사회의 서민과 소규모기업의 금융편의를 도모하고자 설립된 상호저축은행의 특성상 내수경기 변동과 관련이 있으며, 부동산 담보대출과 관련하여 부동산정책 변화에 민감하게 영향받고 있습니다.

4) 계절성

계절적인 변화에는 큰 영향을 받지 않습니다.

(2) 국내외 시장여건

국내시장환경은 가계부채 억제를 위한 가계대출 총량규제가 지속되고, 인터넷전문은행 규제 완화에 따른 신용대출의 경쟁 심화, 햇살론 및 사잇돌 대출 등 정책 서민금융공급 확대등의 이유로 업권 간 경쟁이 심화되어 영업축소 현상이 지속되고 있습니다.

글로벌 무역분쟁이 지속되고 신흥국의 금융시장 불안으로 수출기업의 수익성 악화가 내수업종 및 중소기업 소상공인, 자영업자의 부실로 이어질 것으로 예상됩니다. 이는 수익성에 부정적인 영향을 미칠 것으로 예상되기에 국내외 환경변화 및 가계부채 이슈 등을 고려할 때 보다 면밀한 리스크 관리가 필요할 것으로 보입니다.

(3) 시장에서 회사의 경쟁상의 강점과 단점

모회사인 키움증권과 키움저축은행과의 연계로 영업다변화, 다우키움그룹의 IT 기술을 기반으로 차별화된 서비스를 고객에게 제공하여 안정적인 고객확보와 수익성 및 건전성을 유지하고 있습니다. 반면 당국의 금리인하 정책에 따른 신용대출의 금리리스크 위험은 미래의 수익성에 부정적 영향이 있을 것으로 예상되며 이에 따른 리스크관리 방안이 필요할 것으로 보입니다.

■ 집합투자업 : 키움투자자산운용(주)

(1) 산업의 특성, 성장성, 경기변동의 특성, 계절성

1) 산업의 특성

집합투자업은 집합투자를 영업으로 하는 것을 말합니다. 집합투자란 2인 이상에게 투자권유를 하여 모은 금전 등 또는 「국가재정법」 제81조에 따른 여유자금을 투자자 또는 각 기금 관리주체로부터 일상적인 운용지시를 받지 아니하면서 재산적 가치가 있는 투자대상자산을 취득·처분, 그 밖의 방법으로 운용하고 그 결과를 투자자 또는 각 기금 관리주체에게 배분하여 귀속시키는 것을 말합니다.

2) 산업의 성장성

집합투자업은 공모에서 사모형 금융투자상품으로 세분화가 진행되고 있으며, 자본시장법 시행 이후 증권사와 자문사의 Wrap Account 등 경쟁상품의 출시로 집합투자시장은 지속적인 감소추세 속에 치열한 경쟁 시장으로 변화하였습니다. 집합투자업은 경기 및 주식 시황에 따라 민감한 변동을 보이고 있으며 증시가 상승할 때 설정잔액도 높아지는 것이 일반적인 현상입니다. 중장기적인 관점에서는 퇴직연금의 성장, 펀드의 세제혜택 강화, 연기금 주식 투자 확대 등의 영향으로 집합투자업은 재차 성장세를 회복할 것으로 전망되고 있습니다.

3) 경기변동의 특성

경기 상승시 기업들의 실적 개선에 따른 종합주가지수 상승으로 수익 증대를 이룰 수 있는 반면 경기 하강시에는 수익 창출이 둔화되는 등 경기 변동에 영향을 받습니다.

4) 계절성

계절적인 변화에는 큰 영향을 받지 않습니다.

(2) 국내외 시장 여건

글로벌 금융시장은 지속되는 코로나 바이러스의 타격에 의한 산업 전반적인 부정적인 정망으로 인하여 긴장감에 있는 상황입니다. 전 세계적으로 시장 둔화가 장기화 될 가능성마저 불거지기 시작하며 산업별 성장률이 하락하는 등 경제 둔화 우려로 인한 압력으로 증시가 하락하고 있습니다. 자산운용사들은 현재로서는 안정적인 규모와 꾸준한 수탁고 증대를 보이고 있지만 시장상황과 경쟁력 확보를 고려하여 글로벌 투자역량 강화 및 글로벌 펀드 활성화 방안과 함께 차별화된 상품 개발 및 투자성과 시현 등을 노력 할 필요가 있겠습니다. 특히, 대체투자상품과 같은 고수익상품군에 대한 다양성과 수익성으로 영업규모를 증대하고 글로벌 시장에 대한 대비를 해야 합니다.

(3) 시장에서 회사의 경쟁상의 강점과 단점

자산운용업체는 시장 성장과 함께 대형사 간의 경쟁이 심화되고 있습니다. 국내 주식형 펀드와 같은 고보수 펀드는 시장환경에 따라 지속적으로 환매되고 있어 리테일 시장 기반의 수익성이 지속적으로 약화되고 있습니다.

반면 일임 시장 및 사모펀드 시장의 경우, 연기금 및 금융기관의 자금운용 수요로 지속적으로 증가하고 있으나 공모펀드와 비교해 비교적 낮은 보수의 상품이 대부분인 상황이어서 늘어나는 자금 규모와 비교 했을 때, 수익 규모는 지속적으로 줄어들 수 있는 상황입니다. 다만, 당사의 경우 주식형 펀드 등 고보수 상품이 감소하는 중에도 운용성과를 바탕으로 주식형 관련 자산의 성장세를 기록하였고, 특히 연기금 등의 대형자금의 지속적인 증가로 수익성이 지속적으로 개선되었습니다. 또한, 채권형 명가의 확고한 운용성과를 바탕으로 한 안정적 수익률 달성으로 주요 위탁고객의 자금 위탁규모가 지속적으로 증가하였을뿐만 아니라 기관투자자 니즈에 맞는 상품제공으로 자금 수탁규모가 지속적으로 확대되어 국내 TOP8 내에서의 종합자산운용사로서의 입지를 확고히 하고 있습니다.

전통형 상품 뿐 아니라 ETF, 부동산, 인프라, PEF 등의 대체투자분야까지 전분야에 걸친 종합적인 펀드 Line Up으로 판매사와 투자자에게 다양한 상품을 제공하고, 시장의 수요에 즉시 대응할 수 있는 상품 서비스를 제공할 수 있는 준비가 되어 있습니다.

■ 여신전문금융업 : 키움캐피탈(주)

(1) 산업의 특성, 성장성, 경기변동의 특성, 계절성

1) 여신전문금융업 개요

여신전문금융업은 신기술사업금융업, 시설대여업, 신용카드업, 할부금융업 등으로 구분되어 있으며, 각 사업은 금융위원회에 허가 또는 등록을 한 경우에 한하여 업무를 영위할 수 있습니다.

키움캐피탈은 신기술사업금융업 및 시설대여업등을 등록하였습니다.

구분	업무 영역
----	-------

시설대여업	이용자가 선정한 특정물건을 구입 후 임대(리스)하고 일정기간에 걸쳐 사용료를 받는 임대차형식의 물건을 매개로 한 물적금융
할부금융업	재화 및 용역의 매매계약에 대하여 매도인 및 매수인과 각각 약정을 체결하여 매수인에게 용자한 재화 및 용역의 구매자금을 매도인에게 지급하고 매수인으로부터 그 원리금을 분할하여 상환받는 방식의 금융
신기술사업금융업	신기술사업자에 대한 투자, 용자, 경영 및 기술의 지도와 신기술투자조합의 설립과 자금의 관리·운용등을 영위하는 금융사업
팩토링	기업이 물품 및 용역의 공급에 의하여 취득한 매출채권을 양수하여 관리, 회수하는 업무
일반대출	기업/개인을 상대로 한 대출업무 (운전자금, 주택자금, 가계자금 대출, 부동산 PF 등)

2) 산업의 특성

여신전문금융업은 수신기능이 없으며, 채권 또는 어음의 발행(CP)을 통해 자금을 조달하여 여신행위를 주 업무로 영위하는 업종입니다. 수신기능이 없어 건전성 확보를 위한 진입규제의 필요성이 크지 않아 대주주 및 자본금 요건만 구비되면 금융위원회 등록(신용카드업은 허가제)으로 시장 진출입이 자유로우며, 타금융업 대비 비교적 소자본으로 다양한 형태의 여신 및 투자활동이 가능합니다. 반면 자금조달을 시장에 의존하기 때문에 조달비용 절감, 유동성 유지, 각 상품별 자산부채 만기구조의 matching이 매우 중요한 관리요소가 됩니다.

3) 경기변동의 특성

여신전문금융업은 높은 외형 성장세를 이루고 있으나 수신기능이 없는 자금조달구조의 특성상 2008년 글로벌 금융위기 같은 체계적 위험에 민감하게 반응합니다. 경기활황 시 대출수요의 증가로 인한 자산규모 및 수익이 제고되고, 경기 침체 시 대출수요의 감소 및 자산가치의 하락으로 인한 수익성 및 자산건전성 리스크가 증대됩니다.

4) 자원조달 상의 특성

자금조달의 방법은 자본금의 증자, 투자조합결성, 회사채발행, 정책자금차입, 해외자본의 도입 등 다양한 자금조달원을 갖고 있으며, 업종 특성상 차입금보다는 자기자금조달, 단기차입금보다 장기차입금이 주를 이루고 있습니다. 또한 벤처금융의 일반화 및 유망분야별 투자활성화에 따라 투자조합결성을 통한 자금조달이 증가하고 있는 추세입니다.

(2) 국내외 시장 여건

여신전문금융회사는 은행, 보험사 및 신용카드사 등 다른 금융권에 비해서는 진입장벽이 낮은 수준으로 외국계 및 대기업 계열 국내사의 신규 시장진입이 이루어지고 있습니다. Captive market을 보유한 일부 여전사를 제외하면, 국내 할부, 리스시장의 규모는 협소한 가운데 진입장벽 또한 낮아 군소 시장참여자 수가 과다하고 경쟁 강도가 높은 것으로 판단됩니다. 따라서 안정적이고 지속적인 성장을 위한 여신전문금융회사로서의 전제조건은 각 상품별 자산 부채 만기구조의 적정 matching, 심사 및 리스크관리능력, 안정적인 자금조달능력이라고 할 수 있습니다.

(3) 시장에서 회사의 경쟁 상의 강점과 단점

당사는 키움증권의 자회사로 모회사의 우수한 대외신인도를 바탕으로 조달 안정성을 갖추고 있으며, 회사채, CP, 은행/비은행 대출 등 다변화된 차입 기반을 구축하여 피어그룹 경쟁사 대비 우수한 자금조달능력을 보유하고 있습니다. 또한, 키움증권, 키움투자자산운용 등과의 연계 영업을 통한 시너지 극대화와 우수 인력 영입, 사전·사후 리스크관리 체계 정립을 통한 철저한 리스크 심사/관리로 안정적이고 지속 가능한 성장 기반을 마련하였습니다.

■ 전문사모집합투자업 : 키움프라이빗에쿼티(주)

(1) 산업의 특성, 경기변동의 특성, 계절성

1) 산업의 특성

일반적으로 PEF는 전통적인 의미로는 개인적인 신뢰 관계를 바탕으로 특정 소수의 투자자로부터 자금을 모집하고, 기업의 지분 등에 협상 등의 과정을 거쳐 사적인 방법으로 투자한 이후, 적극적인 경영참여를 통하여 기업가치를 높인 후, 매각하여 자본이익을 얻는 펀드를 말합니다.

PEF는 투자전략에 따라 ①성장단계의 기업 지분에 투자하여 수익을 추구하는 그로스캐피탈(Growth Capital), ②기업의 경영권에 투자하여 기업가치를 높인 후 매각하는 바이아웃(Buyout), ③부채와 지분투자의 중간성격을 가진 CB, BW 등에 투자하는 메자닌(Mezzanine), ④현금흐름에 문제가 있는 부실기업의 채권에 투자하는 부실채권투자(Distressed debt investing)로 나눌 수 있습니다.

2) 경기변동의 특성

경기 상승시 기업들의 실적 개선 및 종합주가지수 상승으로 수익 증대를 이룰 수있는 반면 경기 하강시에는 수익 창출이 둔화되는 등 경기 변동에 영향을 받습니다.

3) 계절성

계절적인 변화에는 큰 영향을 받지 않습니다.

(2) 국내외 시장 여건

금융감독원에 따르면 PEF 수는 2015년 말 316개, 2016년 말 383개, 2017년 말 444개에서 2018년 말 583개로 급증했고 2019년 전년대비 138개 증가한 721개로 사상 최대를 기록하였습니다. 또한 투자자들이 PEF에 출자하기로 약속한 출자약정액은 2015년 말 59조원 규모에서 2016년 말 62조원, 2017년 말 63조원에 이어 2018년 75조원에서 2019년 말 기준 84조3000억원으로 전년 말보다 9조8000억원 증가하였습니다.

(3) 시장에서 회사의 경쟁상의 강점과 단점

PEF는 여러 전문분야에서 다양한 경험을 쌓은 운용인력 구성으로 광범위하고 균형 있는 인적 네트워크를 확보하는 것이 필수적인 요소입니다. 이러한 네트워크를 기반으로 주요 투자자 및 기업들과의 긴밀한 관계를 유지합니다. 또한, 산업과 기업에 대한 높은 이해도와 전문성이 필요하며 경영실사, 재무실사, 법무실사 등 모든 분야의 기업 실사를 정확하고 효율적으로 진행할 수 있는 전문 역량을 갖춘 인력이 매우 중요한 요소가 됩니다.

■ NPL투자관리업 : 키움에프앤아이(주)

(1) 산업의 특성, 경기변동의 특성, 계절성

1) 산업의 특성

1997년 외환위기 이후 기업대출 부실화와 2003년 신용카드 사태, 2008년 글로벌 금융위기로 인한 가계대출 부실화 등을 거치며 국내 부실채권시장은 큰 폭을 확대되었습니다. 또한, 2011년 국제회계기준(K-IFRS) 도입에 따라 국내은행들의 자체 유동화를 통한 부실채권 정리방식이 진성매각(True Sale) 요건을 충족하지 못하게 되면서 은행권 부실채권의 공개매각 물량이 증가하게 되었습니다.

부실채권 시장은 경제 위기시 규모가 확대되는 경기후행 및 역행적 성격을 띄고 있으며, 금융 정책 및 여신 정책에 따라 변동하는 특성이 있습니다.

2) 산업의 성장성

COVID-19 확산, 미중 무역전쟁, 국내 가계부채 증가, 경기 침체 등 불확실한 국내외 경제상황이 지속되고 있어 국내 부실채권 시장의 규모는 유지 또는 확대될 것으로 전망됩니다.

3) 경기변동의 특성

경기후행 및 역행하는 특성이 있으므로, 금융위기 등 경기 침체기부터 회복 초기까지 시장이 성장하는 모습을 보이고 있습니다. 이후 뚜렷한 경제회복 기미없이 소비부진, 경기 침체 지속 등으로 국내 부실채권 시장은 어느정도의 일정 규모를 유지하고 있습니다.

4) 계절성

계절적인 변화에는 큰 영향을 받지 않습니다.

(2) 국내외 시장 여건

국내 부실채권 시장은 자산운용사와 캐피탈 등이 참여하며 경쟁이 심화되는 모습이 보이고 있으며, 최근 신규 NPL 전업사를 참여를 비롯하여 전업사 중심으로 재편되는 움직임을 보이고 있습니다. 또한, COVID-19로 인한 경기 불확실성 확대에 의해 시장이 확대될 가능성이 있습니다.

(3) 시장에서 회사의 경쟁상의 강점과 단점

경험이 풍부한 우수 인력의 정교한 밸류에이션에 기반하여 적절한 가격으로 자산을 낙찰받고, 그 자산을 효율적으로 회수하여 시장의 성공적 진입은 물론 수익 극대화를 위해 노력하고 있습니다.

또한, 키움증권의 자회사로 모회사의 우수한 대외신인도를 바탕으로 자금조달의 안정성을 높이고 조달 비용을 낮추는데 초점을 맞추고 있습니다.

■콘텐츠부문: (주)키다리아엔티

(1) 산업의 특성

영화산업의 가장 큰 특징은 제작 및 투자의 생산 단계를 거쳐, 배급 및 상영(영화관, 비디오, DVD, 공중파, Cable TV, 위성방송, IPTV, 인터넷 VOD 등)의 유통단계(소비매체)를 통한 영화 콘텐츠의 반복 판매 및 소비라는 과정을 통해 그 가치가 증대되는 특성을 가지고 있습니다. 즉, 일반 산업과 달리 초기 제작/투자비 비중이 크지만, 유통단계를 거치는 동안 추가 비용이 거의 없어 1차 유통단계에서 일정 이상 흥행이 되면 그 다음 유통단계(소비매체)별로 발생하는 소비 과정을 통해 부가가치를 증대시킵니다. 즉, 영화가 경험을 통해 소비가 이뤄지는 경험재적인 특성을 가지고 있어 소비자가 그 경험을 가지고 있는 한 반영구적인 반복 판매 및 소비가 일어나며, 이를 통해 각종 부가상품을 개발하여 그 수익을 극대화 할 수 있는 고부가가치 산업입니다.

(2) 국내외 시장여건 등

2020년 한국영화시장 규모는 1조 537억원으로 이는 전년 대비 58% 감소한 수치입니다. 2020년 극장관객수는 73.7% 감소한 5,952만명으로 극장 매출액은 5,104억원이며, 이는 2004년 이후 전체 관객 수로는 최저치입니다. 디지털 온라인시장 총 매출은 전년대비

11.4% 감소한 4,514억원을 기록했습니다. 이는 코로나19로 극장이 침체됨에 따라 대규모 제작비가 투입된 작품들이 개봉을 연기한 것이 영향을 미친 것으로 분석되며, 극장 개봉을 포기하고 넷플릭스로 직행하는 영화가 등장하여 전통적인 방식에서 벗어난 다변화된 유통·배급 형태가 두드러진 한 해였습니다. 해외매출 역시 축소되었을 것으로 예상되었지만, 글로벌 OTT의 오리지널 작품 유치 등으로 규모가 증가하였습니다. 이에 완성작 수출은 전년대비 43% 증가하였고 2020년 총 해외수출액은 84백만 달러를 기록하였습니다.

2016-2020년 한국 영화산업 매출

(단위 : 억원)

구분		2016	2017	2018	2019	2020
극장매출		17,432	17,566	18,140	19,140	5,104
부가시장		4,125	4,362	4,739	5,093	4,514
해외 매출	(억원)	1,173	1,343	885	860	919
	(만불)	10,109	11,879	8,036	7,378	8,361
계		22,730	23,271	23,764	25,093	10,537

(출처 : 영화진흥위원회 ‘2020년 한국영화산업 결산보고서’)

나. 신규사업 등의 내용 및 전망

- 해당사항 없음

다. 조직도

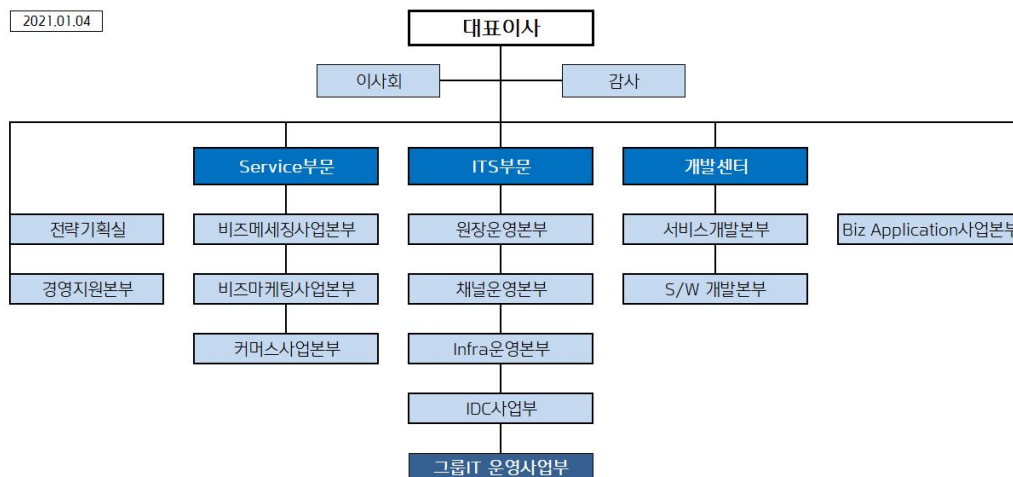

2. 주요 제품, 서비스 등

가. 주요제품등의 현황

(단위: 백만 원, %)

사업부	부문	구분	주요제품	매출액	비율
비금융사업부	시스템구축본부	인터넷 서비스	SMS서비스, 모바일쿠폰, 쇼핑몰통합솔루션, IDC 등	247,271	5.22%
	콘텐츠사업본부	영화투자	영화 투자, 제작, 배급 등	17,459	0.37%
	건물관리본부	빌딩관리	빌딩관리, 부동산 컨설팅, 개발 및 분양 등	14,478	0.31%
금융사업부	출세일총괄본부	주식 및 파생상품 거래	주식 및 파생상품 거래, 채권 중개, 장외파생상품 거래 등	2,462,682	52.03%
	IB사업본부	IPO	IPO, 회사채의 발행, 부동산 PF, ABCP 및 ABS의 발행 등	197,067	4.16%
	투자운용본부	선물/옵션	메자닌 투자, Private Equity, 선물/옵션 매매 등	323,756	6.84%
	리테일총괄본부	증권 브로커리지	증권 브로커리지, 온라인 펀드, 해외주식, FX마진 트레이딩 등	861,008	18.19%
	기타	기타금융사업	자산운용, 저축은행 등	732,161	15.47%
조정	조정	연결조정	-	-122,947	-2.60%
합 계				4,732,935	100.00%

3. 주요 원재료

가. 주요원재료의 현황

(단위: 백만원, %)

부문	매입유형	품 목	구체적용도	매입액(비율)	매입처
시스템 구축본부	상품	Workstation, Storage	Unix 서버 및 저장장치	4,513 (42.75%)	에이원정보기술 등
	상품	Infrastructure Solution, DBMS	웹인프라 구축 및 데이터베이스 관리	347 (3.29%)	그루기술, 다우데이터 등
	용역	용역	ITO 및 DAOU OFFICE 구축 용역	4,336 (41.08%)	창영이앤이, 엘엔에스 등
	상품	기타	소모품 및 기타 LIC	1,360 (12.88%)	
	부문 소계			10,556 (100.00%)	

※ 인터넷서비스는 무형의 서비스를 제공하는 사업으로, 품목별 매입액을 산정할 수 없어 제외하였습니다.

※ 주요 매입처 중 다우데이터는 다우기술의 최대주주입니다.

나. 주요원재료의 가격변동 추이

당사는 사업의 특성상 프로젝트의 규모 및 고객의 요구사항에 맞춰, 다양한 품목의 상품과 용역을 제공하고 있기에, 특정 원재료의 가격변동 추이를 산정하기 어렵습니다.

4. 생산 및 설비

가. 생산능력 및 생산능력의 산출근거

회사의 주요 수익원이 물적 형태로 나타나지 않아 생산능력, 생산실적 및 가동률의 기재를 생략합니다.

나. 생산설비의 현황 등 (연결기준)

1) 당기 및 전기 중 유형자산 장부가액의 변동내역은 다음과 같습니다.

<당기>

(단위: 천원)

구 분	기초	취득	처분	감가상각	손상	기타/대체(주1)	환율변동효과	기말
토지	165,496,165	-	-	-	-	34,087,558	-	199,583,722
건물	78,507,212	-	-	-3,569,262	-	-16,680,936	-	58,257,014
기계장치	129,846	-	-	-19,814	-	-	20,392	130,424
차량운반구	254,153	57,939	-	-116,787	-	-8,468	-	186,837
집기비품	28,606,304	17,714,357	-49,781	-10,835,681	-	356,622	-10,268	35,781,553
기타의유형자산	3,536,272	720,135	-190,095	-1,124,405	-	369,000	-3,926	3,306,981
건설중인자산	14,645,132	7,610,738	-	-	-	-1,433,873	11,293	20,833,290
합 계	291,175,084	26,103,169	-239,876	-15,665,949	-	16,689,903	17,491	318,079,822

(주1) 투자부동산과 유형자산간 대체 금액 등이 포함되었습니다.

<전기>

(단위: 천원)

구 분	기초	취득	처분	감가상각	손상	기타/대체(주2)	환율변동효과	기말
-----	----	----	----	------	----	-----------	--------	----

토지	144,656,278	25,960,752	-	-	-532,985	-4,587,880	-	165,496,165
건물	49,861,231	35,917,899	-176,617	-1,604,432	-159,829	-5,331,040	-	78,507,212
기계장치	150,779	-	-	-24,250	-	-	3,317	129,846
차량운반구	364,215	7,639	-1	-110,888	-	-6,812	-	254,153
집기비품	28,618,286	10,767,467	-138,354	-10,607,801	-	-36,850	3,556	28,606,304
기타의유형자산	3,567,461	448,729	-68,082	-1,061,477	-	643,410	6,231	3,536,272
건설중인자산	17,941,486	3,547,538	-	-	-	-6,843,892	-	14,645,132
합 계	245,159,736	76,650,024	-383,054	-13,408,848	-692,814	-16,163,064	13,104	291,175,084

(주2) 투자부동산과 유형자산간 대체 금액 등이 포함되었습니다.

5. 매출

가. 매출실적

(단위: 백만 원, %)

부문	부문	매출유형	주요제품	제35기	제34기	제33기
비금융사업부	시스템구축본부	상품, 제품, 용역, 서비스	SI, 뿌리오 등	247,271	222,559	193,366
	콘텐츠사업본부	서비스	영화, 웹툰	17,459	12,947	47,259
	건물관리본부	용역	빌딩관리, 부동산 컨설팅, 개발 및 분양 등	14,478	16,172	20,752
금융사업부	홀세일총괄본부	용역	주식 및 파생상품 거래 등	2,462,682	1,409,059	921,882
	IB사업본부	용역	IPO, 회사채의 발행, 부동산 PF 등	197,067	169,502	102,207
	투자운용본부	용역	Private Equity, 선물/옵션 매매 등	323,756	191,735	117,588
	리테일총괄본부	용역	증권 브로커리지, 온라인 펀드 등	861,008	514,257	565,196
	기타	기타금융사업	자산운용, 저축은행 등 기타금융사업	732,161	429,958	292,153
조정	조정	연결조정	-	(122,947)	(64,356)	(58,008)
합 계				4,732,935	2,901,833	2,202,395

6. 수주상황

(단위 : 백만원)

부문	품목	수주 일자	납기	수주총액		기납품액		수주잔고	
				수량	금액	수량	금액	수량	금액
시스템구축 본부	ERP시스템 구축	2018-09-01	2021-01-31	244.18	2,631	244.18	2,631	-	-
	해외채권 시스템 개발	2019-09-01	2021-01-31	51.22	516	47.22	467	4.00	49
	해외주식통합증거금 시스템 개발	2019-09-01	2021-03-31	26.00	246	24.00	220	2.00	26
	키움증권 웹서비스 리뉴얼 사업	2020-02-01	2021-04-30	534.19	5,019	318.68	3,258	215.51	1,761
	목적서버 U2L 2차 프로젝트	2020-03-11	2021-03-31	50.00	471	8.00	68	42.00	403
	영웅문S 모바일 플랫폼 재구축	2020-03-01	2021-03-31	186.30	1,732	42.30	353	144.00	1,379
	해외주식 매체 고도화 프로젝트	2020-03-18	2021-02-25	86.94	739	44.94	361	42.00	378
	태국FSS Consulting 2차	2020-01-08	2021-02-19	17.86	210	3.00	29	14.86	181
	영웅문 Global 차트주문 고도화	2020-04-01	2021-03-31	34.00	280	26.00	215	8.00	65
	키움저축은행 모바일 어플리케이션 구축	2020-06-08	2021-03-31	144.52	1,520	105.12	1,038	39.40	482
	미국주식 중개사 이중화 구축	2020-06-01	2021-06-30	13.00	130	4.00	37	9.00	94

	오픈뱅킹 개발 프로젝트	2020-09-01	2021-03-31	48.28	423	13.28	109	35.00	314
	해외증권 권리시스템 개발 프로젝트	2020-09-01	2021-03-31	26.00	253	-	-	26.00	253
	키움저축은행 혁신금융서비스	2020-10-26	2021-03-25	15.00	120	4.20	27	10.80	93
	키움캐피탈 스타론 대고객 홈페이지 개발	2020-11-01	2021-03-31	6.50	68	3.00	34	3.50	34
	GBI 로보어드바이저 시스템구축	2020-11-21	2021-04-20	89.31	998	8.31	127	81.00	871
	통합 모바일 트레이딩 시스템 구축	2020-11-23	2021-12-22	528.00	5,112	-	-	528.00	5,112
	마이데이터 API 시스템 구축	2020-12-01	2021-08-31	82.00	901	-	-	82.00	901
	클로버 시스템 아키텍처 구조개선	2020-12-01	2021-05-31	24.00	290	-	-	24.00	290
	모바일웹 비대면계좌개설 시스템 구축	2020-12-01	2021-04-30	20.00	199	-	-	20.00	199
	해외상품 실시간잔고 시스템 구축	2020-12-01	2021-11-30	62.00	602	-	-	62.00	602
	DMA 시스템 구축 프로젝트	2020-12-01	2021-04-30	8.00	98	-	-	8.00	98
합 계				2,297.30	22,558	896.23	8,974	1,401.07	13,585

7. 시장위험과 위험관리

7.1 금융사업부의 재무위험관리

금융사업부는 금융상품을 보유함에 따라 신용위험, 유동성위험, 시장위험에 노출되어 있습니다. 위험관리의 목적은 영위사업이 수반하는 각종 리스크를 종합적으로 관리하는데 필요한 사항을 정함으로써 연결기업의 자본 적정성의 유지와 안정적인 수익기반의 확보 및 이를 통한 연결기업의 가치를 증대하는 것입니다.

금융사업부의 위험관리에 대한 방침 및 전략은 다음과 같습니다.

가. 금융사업부는 리스크관리가 경영의 핵심 요소임을 인식하고, 금융사업부의 영위사업이 수반하는 리스크 대비 기대 수익을 균형있게 관리 함으로서 금융사업부의 가치를 증대시킬 수 있도록 연결기업의 모든 리스크에 대한 적절한 관리전략을 수립하여 시행합니다.

나. 금융사업부의 방침에 따라 견제와 균형의 원칙에 입각한 권한과 책임이 정의된 독립적인 리스크관리 조직을 설치 운영하고 금융사업부의 영위사업에 수반되는 각종의 리스크를 적시에 인식·측정·감시·통제하며 효율적인 리스크관리를 위하여 필요한 기반 시스템 등의 구축을 통하여 효과적인 리스크관리 체계와 문화가 정착될 수 있도록 합니다.

다. 금융사업부의 영업활동이 정해진 위험허용한도 내에서 이루어지도록 정해진 절차를 준수합니다.

라. 위험관리자는 효율적인 자원의 활용 및 자본의 배분이 이루어지도록 포트폴리오의 잠재적 경제가치의 변화에 따라 직면하게 되는 위험의 종류와 크기를 관찰하고 위험관리전략을 수립합니다.

금융사업부의 위험관리에 대한 적용범위는 다음과 같습니다.

가. 거래의 종류 및 대상의 명칭을 불문하고 리스크를 수반하는 모든 거래 및 대·내외 영위사업 전반에 걸쳐 적용합니다.

나. 이사회에서 별도로 정하는 바가 있는 경우, 연결기업의 위험관리는 리스크의 총괄적인 감독, 통제환경을 조성하는 이사회의 권한을 위임받은 리스크관리위원회와 리스크관리 중장기 종합계획의 수립, 전사적 리스크측정방법의 승인 등을 심의 의결하는 리스크실무위원회를 중심으로 운영하고 있습니다.

다. 리스크관리위원회는 위험관리 관련 최고 의사결정기구로서, 리스크실무위원회 위원의 선임, 리스크관리 관련 정책 및 전략에 대한 승인, 영업용순자본비율 유지승인 등의 사항을 심의하고 의결합니다.

라. 리스크관리실무위원회는 리스크관리에 대한 실무적사항을 심의하고 의결하는 기구로서 연결기업 위험자본의 배분 및 한도의 설정, 신상품(신규거래)의 위원회 부의안 등을 심의, 의결합니다.

마. 리스크관리주관 부서는 현업 및 후선 부서와 독립적으로 위원회 및 실무위원회에서 심의, 의결되는 각종 업무를 집행하며 실효성 있는 리스크관리 환경을 조성합니다

7.1.1 신용위험

신용위험은 금융상품의 당사자 중 일방이 의무를 이행하지 않아 상대방에게 채무손실을 입힐 위험입니다. 신용위험의 범위는 대출채권, 유가증권 및 파생상품 등의 난내계정 및 난외계정이 포함되며, 신용위험을 관리하는 목적은 거래상대방의 채무불이행에 따라 일정기간 동안 발생할 수 있는 예상손실 및 미예상손실을 허용된 범위내에서 적절하게 관리하고자 함입니다.

7.1.2 유동성위험

유동성위험은 금융사업부가 금융부채와 관련된 의무를 충족하는데 어려움을 겪게 될 위험을 의미합니다. 유동성위험 관리의 목적은 자금의 조달 및 운용과 관련한 유동성변경요인을 조기에 파악하고 체계적인 관리를 통하여 적정수준의 유동성을 확보하여 안정적인 수익 기반을 확보하는 것으로서 관리대상은 재무상태표상의 모든 자산과 부채 및 난외거래입니다.

7.1.3 시장위험

시장위험은 주가, 금리 및 환율 등과 같은 시장가격의 변동에 따라 금융상품의 공정가치나 미래현금흐름이 변동될 수 있는 가능성을 의미합니다.

7.2 비금융사업부의 재무위험관리

비금융사업부의 주요 금융부채는 차입금, 매입채무 및 기타금융부채 등으로 구성되어 있으며, 이러한 금융부채는 영업활동을 위한 자금을 조달하기 위하여 발생하였습니다. 또한 비금융사업부는 영업활동에서 발생하는 매출채권, 상각후원가측정 금융자산 및 현금및현금성자산 등과 같은 다양한 금융자산도 보유하고 있습니다.

비금융사업부의 금융자산 및 금융부채에서 발생할 수 있는 주요 위험은 시장위험, 신용위험 및 유동성위험입니다. 비금융사업부의 주요 경영진은 아래에서 설명하는 바와 같이, 각 위험별 관리절차를 검토하고 정책에 부합하는지 검토하고 있습니다. 또한 연결기업은 투기 목적의 파생상품거래를 실행하지 않는 것이 기본적인 정책입니다.

7.2.1 시장위험

시장위험은 시장가격의 변화로 인하여 금융상품의 미래현금흐름에 대한 공정가치가 변동될 위험입니다. 시장위험은 환율위험, 이자율위험 및 기타 가격위험의 세 유형의 위험으로 구성되어 있습니다. 시장위험에 영향을 받는 주요 금융상품은 차입금, 예금 및 공정가치측정 금융자산입니다.

다음의 민감도 분석은 보고기간종료일과 관련되어 있습니다.

7.2.1.1 이자율위험

이자율위험은 시장이자율의 변동으로 인하여 금융상품의 공정가치가 변동할 위험입니다. 비금융사업부는 변동이자부 차입금이 없으므로 이자율위험에 노출되어 있지 않습니다.

7.2.1.2 환율변동위험

보고기간종료일 현재 각 외화에 대한 기능통화의 환율변동이 비금융사업부의 연결재무제표에 미치는 영향은 중요하지 않습니다.

7.2.1.3 기타 가격위험

기타 가격위험은 이자율위험이나 환위험 이외의 시장가격의 변동으로 인하여 금융상품의 공정가치나 미래현금흐름이 변동할 위험이며, 연결기업의 매도가능금융자산 중상장지분상품은 가격변동위험에 노출되어 있으나, 보고기간종료일 현재 주가지수 변동이 비금융사업부의 연결재무제표에 미치는 영향은 중요하지 않습니다.

7.2.2 신용위험

신용위험은 거래상대방이 의무를 이행하지 않아 재무손실이 발생할 위험입니다. 비금융사업부는 영업활동(주로 매출채권)과 은행 및 금융기관 예금, 외환 거래 및 기타 금융상품을 포함한 금융활동으로부터 신용 위험에 노출되어 있습니다.

7.2.2.1 매출채권 및 기타채권

비금융사업부는 신용거래를 희망하는 모든 거래상대방에 대하여 신용검증절차의 수행을 원칙으로 하여 신용상태가 건전한 거래상대방과의 거래만을 수행하고 있습니다. 또한, 대손위험에 대한 비금융사업부의 노출정도가 중요하지 않은 수준으로 유지될 수 있도록 지속적으로 신용도를 재평가하는 등 매출채권 및 기타채권 잔액에 대한 지속적인 관리업무를 수행하고 있습니다. 비금융사업부의 대손위험에 대한 최대 노출정도는 매출채권 및 기타채권의 당기말 잔액입니다. 비금융사업부는 상기 채권에 대해 매 보고기간말에 개별적 또는 집합적으로 손상여부를 검토하고 있습니다.

7.2.2.2 기타의 자산

현금 및 단기예금 및 장·단기대여금 등으로 구성되는 비금융사업부의 기타의 자산으로부터 발생하는 신용위험은 거래상대방의 부도 등으로 발생합니다. 이러한 경우 비금융사업부의 신용위험 노출정도는 최대 해당 금융상품 장부금액과 동일한 금액이 될 것입니다. 한편, 비금융사업부는 금융기관에 현금및현금성자산 및 단기금융상품 등을 예치하고 있으며, 신용등급이 우수한 금융기관과 거래하고 있으므로 금융기관으로부터의 신용위험은 제한적입니다.

당기말 현재 신용위험에 대한 최대노출금액은 금융상품 장부금액(현금 및 지분증권 제외) 및 보증금액과 같습니다.

7.2.3 유동성위험

유동성위험은 만기까지 모든 금융계약상의 약정사항들을 이행할 수 있도록 자금을 조달하지 못할 위험입니다.

비금융사업부는 특유의 유동성 전략 및 계획을 통하여 자금부족에 따른 위험을 관리하고 있습니다. 비금융사업부는 금융상품 및 금융자산의 만기와 영업현금흐름의 추정치를 고려하여 금융자산과 금융부채의 만기를 대응시키고 있습니다.

7.2.3.2 자본관리

자본관리의 주 목적은 연결기업의 영업활동을 유지하고 주주가치를 극대화하기 위하여 높은 신용등급과 건전한 자본비율을 유지하기 위한 것입니다.

비금융사업부의 자본관리 목적은 계속기업으로서 주주 및 이해당사자들에게 이익을 지속적으로 제공할 수 있는 능력을 보호하고 자본비용을 절감하기 위해 최적의 자본구조를 유지하는 것입니다.

비금융사업부는 부채비율에 기초하여 자본을 관리하고 있습니다. 부채비율은 부채총계를 자본총계로 나누어 산출하고 있으며 부채 및 자본은 재무제표의 공시된 숫자로 계산합니다.

8. 파생상품 및 풋백옵션 등 거래현황

8.1 연결기업은 단기시세차익 및 재정이익 획득을 목적으로 주가지수옵션, 주식옵션, 통화선도, 주가지수선물 및 주식선물 등을 매매하고 있으며, 외화자산의 환위험 헷지를 목적으로 장내파생상품을 거래하고 있습니다.

8.2. 당기말 및 전기말 현재 연결기업이 체결하고 있는 미결제약정의 수량 및 금액은 다음과 같습니다.

(단위: 천원)

구 분	상 품	당기말		전기말	
		수량	금액	수량	금액
장내옵션	주가지수옵션(매수)	-	-	1,002	367,761
	주가지수옵션(매도)	-	-	660	314,388
	주식옵션(매수)	1,045	514,097	-	-
	주식옵션(매도)	636	15,938	-	-
	소 계	1,681	530,035	1,662	682,149
장외옵션	주가지수옵션(매수)	158	70,663,175	150	48,683,260

	주가지수옵션(매도)	74	42,006,430	35	36,743,610
	주식옵션(매수)	681,293	6,258,319	394,937	8,088,893
	주식옵션(매도)	2	600,000	3	600,000
	기타옵션(매수)	8	16,715,040	12	17,408,540
	기타옵션(매도)	39	157,629,065	15	36,729,925
	소 계	681,574	293,872,029	395,152	148,254,228
해외옵션	해외옵션(매수)	-	-	402	81,912
	해외옵션(매도)	-	-	407	63,282
	소 계	-	-	809	145,194
장외선도	이자율선도(매도)	-	-	4	20,000,000
	통화선도(매수)	2	73,845,491	10	16,927,892
	통화선도(매도)	28	58,406,242	22	133,730,789
	소 계	30	132,251,733	36	170,658,681
국내선물	주가지수선물(매수)	6,787	262,385,814	283	19,828,886
	주가지수선물(매도)	19,427	833,102,503	23,234	650,462,570
	주식선물(매수)	83	64,753	6,679	5,318,073
	주식선물(매도)	259,995	155,485,380	30,445	12,048,640
	통화선물(매수)	307	3,353,265	7,653	90,654,329
	통화선물(매도)	64,502	705,152,578	13,979	164,370,615
	금리선물(매수)	4,148	465,046,404	4,766	530,374,834
	금리선물(매도)	7,939	913,723,544	4,104	457,750,111
	소 계	363,188	3,338,314,241	91,143	1,930,808,058
해외선물	해외선물(매수)	423	47,966,257	325	17,358,629
	해외선물(매도)	1,185	435,435,887	701	52,545,384
	소 계	1,608	483,402,144	1,026	69,904,013
국내스왑	금리스왑	627	14,598,027,363	583	11,349,149,793
	통화스왑	8	246,896,895	37	336,780,301
	주식스왑	281	939,353,086	286	1,424,730,844
	기타스왑	15	41,150,640	29	87,287,100
	신용스왑	3	1,150,000,000	3	1,000,000,000
	소 계	934	16,975,427,984	938	14,197,948,038
합 계		1,049,015	21,223,798,166	490,766	16,518,400,361

8.3. 연결기업은 향후에 발생할 것으로 예상되는 달러 표시 수익증권 취득으로부터 위험을 회피하기 위하여 위험회피수단으로 지정된 통화선도계약을 보유하고 있습니다.

8.4. 당기말 및 전기말 현재 파생상품별 공정가액 평가내역 및 평가손익은 다음과 같습니다.

(단위: 천원)

구 분	당기말				전기말			
	평가이익	평가손실	자산	부채	평가이익	평가손실	자산	부채
이자율관련 파생상품	53,657,594	-53,825,153	42,409,524	7,394,922	33,626,702	-3,852,340	40,747,833	10,608,429
통화관련 파생상품	18,428,054	-6,056,409	15,190,971	6,529,834	8,992,925	-12,162,740	6,641,017	5,473,398
주식관련 파생상품	53,021,784	-82,063,065	14,544,572	24,689,876	37,965,136	-45,521,526	69,990,836	58,978,782
신용관련 파생상품	3,119,767	-12,859,482	3,119,767	28,169,499	-	-19,715,789	-	25,999,884
상품관련 파생상품	2,470,936	-77,498	3,841,658	93,625	4,896,057	-2,273,293	3,178,761	26,540,093
기타 파생상품	423,694	-1,513,162	-	-	253,499	-14,831	-	-
신용위험평가조정	970,285	-994,351	-1,782,623	-428,520	699,554	-1,481,026	-1,733,755	-475,197
거래일 손익조정	-	-	-3,558,922	-43,213,111	-	-	-8,313,896	-15,375,984
합 계	132,092,114	-157,389,120	73,764,947	23,236,125	86,433,873	-85,021,545	110,510,796	111,749,405

9. 경영상의 주요계약 등

- 해당사항 없음

10. 연구개발활동

(1) 연구개발 담당조직

시스템구축본부는 S/W 및 전산 환경에 대한 기초 연구 및 개발을 담당하는 S/W연구소가 있으며, 해당 연구소 및 전담부서 내에 총 44명으로 구성되어 있습니다.

.

(2) 연구개발비용

(단위 : 천원)

과 목		제35기 연간	제34기 연간	제33기 연간	비 고
원 재 료 비		1,385,501	27,000	23,056	
인 건 비		2,485,093	2,287,440	2,439,489	
감 가 상 각 비		42,750	46,727	32,696	
위 탁 용 역 비		1,105,953	166,096	138,999	
기 타		668,745	719,686	649,371	
연구개발비용 계		5,688,042	3,246,949	3,283,610	
(정부보조금)		-	-	-	
회계처리	판매비와 관리비	2,346,183	2,437,710	2,275,221	
	개발비(무형자산)	828,176	467,267	908,447	
	선급금	2,513,683	341,973	99,943	
연구개발비 / 매출액 비율 [연구개발비용계 ÷ 당기매출액 × 100]		0.12%	0.11%	0.15%	

나. 연구개발 실적

No	기술개발내용	개발년 도	개발방 법	연투자실적		주요기능 및 기대효과
				인력	투자금액	

1	다우오피스 결제시스템	'18	자체개발	107	4.4억	다우오피스 SaaS 서비스에 필요한 상품 가입, 주문 및 결제 시스템 개발
2	다우오피스 제휴시스템	'18	자체개발	74	3.1억	다우오피스 SaaS 서비스와 다른 업체 서비스를 연동 사용 가능한 서비스 기반 개발
3	D-BI시스템	'18	외주개발	53	1.6억	정산데이터 중 필요 데이터 선별 및 DB 구축, 데이터 분석 화면 개발함. 시스템을 통해 효율적인 의사결정 진행 가능
4	근태관리시스템	'19	자체개발	52	2.4억	근무시간 집계 및 현황 제공 기능 개발 및 근태관리 데이터 일괄 관리와 근태솔루션 데이터의 내부 유입 및 표준관리를 위한 연동 기능 개발
5	운영 및 연동플랫폼	'19	자체개발	54	2.3억	서버 이중화 작업으로 보안기능을 제고하고 표준화된 연동 서비스를 제공함으로써 프로젝트 및 유지보수 비용 절감
6	그룹웨어 표준 정산시스템(Doms)	'19	외주개발	10	0.6억	고객사의 정보와 매출 관련 지표의 시스템 관리 및 ERP시스템과 데이터를 연동 시킴으로써 정확한 회계처리 향상과 오류 방지
7	사내업무자동화 _RDA	'19	외주개발	15	1.7억	사내 단순 반복 업무들을 자동화 함으로써 직원들의 업무 수행시간을 단축 및 직무만족도 향상
8	2020 차세대 그룹웨어	'20	자체개발	136	6.7억	다우오피스 메인 화면 기능 개발 및 Works기능 향상, 멀티태스킹 기능 강화 및 모바일웹 페이지 기능 향상으로 인해 사용 편의성 제고
9	차세대 모바일 App	'20	자체개발	44	1.8억	다우오피스 모바일 앱 기능 개선 및 검색 기능 강화, 개인별 내부 사용화면 편집, 생체인증 추가, 파일 첨부 기능 추가 등을 사용 편의성 증대
10	다우오피스 운영 및 연동플랫폼	'20	자체개발	44	1.9억	제휴 서비스 연동 거래처 증가, 보안 및 서비스 안정성 강화를 통한 정보보호관리 체계(ISMS) 대응 가능

주) 최근 3년간 개발 완료된 실적입니다.

[금융부문-키움증권과 그 종속기업]

11. 영업의 현황

■ 금융부문 : 키움증권㈜

가. 영업의 개황

당사의 K-IFRS 연결기준 제22기(2020.01.01~2020.12.31) 영업이익은 9,690억원을 실현하면서 K-IFRS 연결기준 전년동기 대비 104.56% 증가하였습니다.

나. 영업규모

(단위 : 백만원)

주요과목	2020.12.31기준	2019.12.31기준	2018.12.31기준
현금 및 예치금	3,619,916	1,944,787	2,516,885
당기손익-공정가치측정금융자산	21,639,555	14,112,071	9,593,298
기타포괄손익-공정가치측정금융자산	366,491	436,407	522,082
상각후원가측정 금융자산	6,762,962	5,328,960	4,331,396
관계기업투자	271,439	359,904	284,271
파생상품자산	73,765	110,511	51,619
유형자산	134,985	103,104	109,441
투자부동산	359,532	159,674	87,663
무형자산	71,071	59,813	64,083
사용권자산	11,622	12,384	-
당기법인세자산	-	-	90
이연법인세자산	13,043	3,678	3,532
기타자산	4,266,555	1,312,517	1,099,985
총자산	37,590,936	23,943,810	18,664,345

다. 영업실적

(단위 : 백만원)

영 업 종 류	2020.01.01~2020.12.31	2019.01.01~2019.12.31	2018.01.01~2018.12.31
수수료 손익	728,085	362,651	322,849
유가증권평가 및 처분손익	317,427	87,951	42,800
파생상품 관련 손익	(23,498)	26,244	(31,770)
이자 손익	385,564	302,404	242,476
기타 영업손익	61,502	85,834	41,721
판매비와 관리비	500,114	391,393	329,094
영업이익	968,966	473,691	288,982

라. 자금조달 및 운용실적

(1) 자금조달실적

(단위 : 백만원)

구 분		2020.12.31기준		2019.12.31기준		2018.12.31기준	
		잔액	구성비	잔액	구성비	잔액	구성비
자본	자본금	127,625	0%	126,965	1%	126,965	1%
	자본잉여금	541,055	1%	527,230	2%	529,832	3%
	자본조정	(61,103)	0%	(60,417)	0%	(22,696)	0%
	기타포괄손익누계액	(56,549)	0%	(19,904)	0%	64,961	0%
	이익잉여금	2,305,698	6%	1,660,090	7%	1,342,460	7%

	비지배주주지분	28,185	0%	24,468	0%	24,251	0%
예수부채	투자자예수금	13,881,947	38%	5,978,681	25%	4,950,435	27%
	수입담보금	492,064	1%	437,515	2%	352,602	2%
	기타예수금	1,552	0%	264	0%	262	0%
차입부채	콜머니	10,000	0%	-	0%	50,000	0%
	사채	1,642,948	4%	1,298,219	5%	872,096	5%
	차입금	1,866,578	5%	1,363,447	6%	1,517,663	8%
	환매조건부채권매도	5,638,751	16%	4,616,020	19%	2,395,838	13%
	전자단기사채	2,123,751	6%	2,081,860	9%	1,331,764	7%
	기업어음	100,000	0%	-	0%	-	0%
	기타	114,728	0%	-	0%	27,438	0%
기타부채	매도증권	449,597	1%	715,172	3%	140,704	1%
	매도파생결합증권	3,472,702	9%	3,477,582	15%	3,576,579	19%
	파생상품부채	23,236	0%	111,749	0%	40,409	0%
	리스부채	10,961	0%	11,810	0%	-	0%
	퇴직급여충당금	2,070	0%	238	0%	321	0%
	요구불상환지분	360,783	1%	186,155	1%	164,862	1%
	미지급금	3,835,861	10%	1,146,522	5%	933,965	5%
	기타	678,496	2%	260,144	1%	243,634	1%
합 계		37,590,936	100%	23,943,810	100%	18,664,345	100%

(2) 자금운용실적

(단위 : 백만원)

구 분		2020.12.31기준		2019.12.31기준		2018.12.31기준	
		잔액	구성비	잔액	구성비	잔액	구성비
현·예금	현금 및 현금성 자산	848,005	2%	247,871	1%	456,612	2%
	예치금	2,771,912	7%	1,696,916	7%	2,060,273	11%
유가증권	당기손익- 공정가치측정 금융자산	21,639,555	58%	14,112,071	59%	9,593,298	51%
	기타포괄손익- 공정가치측정 금융자산	366,491	1%	436,407	2%	522,082	3%
	상각후원가측정 금융자산 (유가증권)	8,124	0%	8,147	0%	7,254	0%
	관계기업투자지분	271,439	1%	359,904	2%	284,271	2%
파생상품		73,765	0%	110,511	0%	51,619	0%
상각후 원가측정 금 융 자산 (대출채권)	콜론	20	0%	17	0%	95	0%
	신용공여금	2,994,966	8%	2,009,034	8%	1,807,950	10%
	환매조건부매수	21,163	0%	9,296	0%	2,700	0%
	대여금	6,348	0%	4,177	0%	3,066	0%
	매입대출채권	108,675	0%	228	0%	228	0%
	대출금	3,623,666	10%	3,298,061	14%	2,509,122	13%
	사모사채	-	0%	-	0%	980	0%
유형자산		134,985	0%	103,104	0%	109,441	1%
투자부동산		359,532	1%	159,674	1%	87,663	0%
사용권자산		11,622	0%	12,384	0%	-	0%
미수금		3,959,261	11%	1,195,472	5%	956,253	5%
기 타		391,407	1%	180,536	1%	211,438	1%
합 계		37,590,936	100%	23,943,810	100%	18,664,345	100%

12. 영업부문별 현황

■ 금융투자업 : 키움증권(주)

가. 영업의 개황

당사는 국내 최초의 온라인 종합증권사로 투자매매업, 투자중개업, 투자일임업, 투자자문업을 영위하고 있으며, 저비용 사업구조와 국내 최대의 온라인 고객을 기반으로 16년 연속 주식위탁매매 시장점유율 1위를 유지하고 있습니다. 최근 코로나19 사태가 진정되는 가운데 주식시장에 대한 개인투자자의 관심이 높아지고 주가지수가 회복되는 양상을 보이고 있어, 당사는 FY2020 (2020년 1~12월) 영업이익 7,737억원(전년동기 대비 121.21%), 당기순이익 5,660억원(전년동기 대비 97.90%)으로 증가하였습니다.

당사는 온라인 및 모바일 위탁매매부문에서 차별화된 경쟁력을 바탕으로 개인매매 점유율

시장을 선도하면서 제22기 주식 위탁매매 점유율 21.68%를 기록하였으며 2020년 말 현재 약 776.1만 개의 활동계좌를 보유하는 등 안정적인 고객기반을 확보하고 있습니다

(1) 리테일부문

2020년 일평균 거래대금은 27.2조원으로 전년 동기 대비 153.7% 증가하였으며, 개인 자금의 자본시장 참여 및 개인 비대면 계좌 개설은 꾸준히 진행되고 있습니다. 당사는 온라인 브로커리지 지배력을 바탕으로한 거래대금기준 시장점유율 1위 업체로, 모바일 브로커리지에서의 시장점유율도 업종 내 최고 수준을 유지하고 있습니다. 제 22기 주식시장 점유율은 전년동기 18.44% 에서 3.24%p 증가한 21.68%을 기록하였으며, 2016년 2월부터 시행된 비대면채널 활성화 등이 영업기반 확대 및 수익성 개선에 긍정적인 영향을 미치고 있고, 신용공여 이자수익 등 금융부문 수익이 꾸준히 유지되고 있으며, 주식대여 등 신규사업 부분의 수수료 기반이 확대되면서 안정적인 이자이익 기반 또한 유지되고 있습니다.

키움증권은 온라인 전문 증권사로 향후에도 약정기준 위탁매매 점유율 1위 유지와 함께 높은 고객로열티, 비대면 계좌 개설을 통한 성장 등을 이어나갈 것입니다.

[중개시장점유율(누적)]

구 분	2020년(제22기)	2019년(제21기)	2018년(제20기)
주 식	21.68%	18.44%	16.47%
선 물	4.19%	3.34%	3.41%
옵 셴	5.13%	4.45%	4.00%

주) 상기 시장점유율은 당사 조사기준에 의한 것으로 타사 자료와 다를 수 있음.

(2) 고객자산관리부문

고객자산관리부문은 고객자산을 운용, 관리하고, 금융상품 마케팅 역할을 수행하기 위해 2018년 신설되었습니다. 키움증권은 2007년 온라인 펀드 판매를 시작으로 2012년 리테일 Wrap Account 운용, 2014년 홀세일 Wrap Account 운용으로 금융상품의 영역을 확대하였으며, 2016년에는 신탁업 인가를 취득하여 금융상품 비즈니스 기반을 더욱 강화하였습니다. 2020년 말 기준 Wrap 잔고 약 4.6조원, 신탁잔고 약 3.7조원으로 규모의 성장도 이루어 가고 있습니다. 고객자산관리분부는 각 분야의 전문인력을 육성하여 고객자산 운용과 온라인 펀드 시장에서 최고가 될 수 있도록 더욱 정진해 나갈 것입니다.

(3) 홀세일부문

법인영업파트는 국내외 우수기관을 대상으로 각종 리서치 정보와 국내외 시장 정보서비스를 제공하고 있고 국내외 기관들의 국내주식 및 파생상품 거래 서비스를 제공하며, 국내 정상급의 법인영업 전문기관으로 성장해가고 있습니다.

채권 및 장외파생 파트는 국내외 이자율 상품 투자 운용 및 중개, ELS/DLS 등 상품 개발 및 판매 업무를 수행하고 있습니다. 향후 운용 및 중개, 판매 자산 커버리지를 점진적으로 확대하여 국내외 고객들의 다양한 FICC 상품 관련 수요에 효과적으로 대응할 수 있는 역량을 갖추어 나갈 계획입니다.

(4) IB부문

ECM파트는 IPO업무와 유상증자, 주식연계채권(CB, BW)의 모집주선 및 총액/잔액인수 업무를 주로 담당하고, 우수 중소 벤처기업 및 대기업의 IPO업무를 전문적으로수행하고 있으

며 성공적인 IPO를 위해 Pre-IPO 투자 컨설팅부터 IPO실무, 기업 IR에 이르기까지 IPO전반에서 기업의 Needs에 맞는 서비스를 제공하고 있습니다. 그 노력의 결과 코넥스 지정 자문인으로 선정이 되고 IPO 상장(코넥스 포함) 2016년 13건, 2017년 6건, 2018년 10건, 2019년 8건, 2020년 5건을 달성하였습니다.

DCM파트는 회사채 인수 및 ABS 인수, 자산유동화 업무를 주로 담당하고 있으며 자산유동화 부문에서는 부동산금융을 비롯하여 대체투자, 선박금융, 녹색금융 등의 구조화 금융상품 관련 토탈 서비스를 제공하고 있습니다. 금융구조의 설계 업무부터 투자자 모집, 유동화 등의 자금 조달 업무까지 프로젝트 추진 주체에게 필요한 모든 서비스를 제공하고 있습니다.

(5) 투자운용부문

회사의 수익성 향상 및 수익원의 다각화를 위해 투자운용부문을 강화하였으며, 투자기법과 투자대상을 선별하여 안정적인 고수익을 추구하는 것으로 인정 받고 있습니다. 메자닌 투자, Private Equity, 차익 거래 등 각 분야에서 최고의 인력을 보유하고 이들간의 시너지를 바탕으로 투자업계의 지평을 열어가고 있습니다.

(6) 프로젝트투자부문

프로젝트투자부문은 개발사업 Equity 투자, 본 PF 주관 및 실행 등을 통하여 수익 극대화를 모색하고 있습니다. 또한 부동산 중·후순위를 꾸준히 진행하고 있으며, Value-add가 가능한 물건을 지속적으로 탐색하여 배당수익 및 매각가치를 극대화함으로써 성장을 이어나갈 것입니다. 이외에 임대주택사업 및 대체 투자 영역도 꾸준히 추진하고 있으며, 2018년에는 본부 신설에 따라 기존 추진 사업 외 Coverage 부문까지 영업 부문을 확대하였습니다.

(7) 리서치센터

키움의 리서치센터는 기관 투자자에 대한 서비스를 강화하기 위해 2006년 6월 출범하였습니다. 짧은 연혁에도 시장에서 빠르게 인지도를 확보하여 최근 주요 경제지의 리서치센터 평가에서 10위 이내에 포함되는 등 꾸준히 신뢰도를 쌓아가고 있습니다. 투자전략부문은 경험 많은 이코노미스트와 시황 담당자가, 기업분석부문은 IT섹터를 중심으로 시장을 선도하고 있습니다. 최근에는 개인투자자 비중이 높은 키움의 특성과 위상에 맞춰 별도 팀으로 성장기업분석팀이 출범하여 중소/벤처기업 분석을 확대하고 있습니다. 또한 늘어나고 있는 국내 투자자의 해외주식 직접투자를 지원하기 위해 글로벌리서치팀을 운영하고 있습니다. 키움 리서치센터는 해당 팀별로 주어진 미션을 수행하고, 경험 많은 애널리스트들이 협업함으로써, 투자자들에게 투자 아이디어 제공과 금융자산 확충에 도움이 되는 리서치센터의 역할을 충실히 해나갈 것입니다.

나. 영업규모

(단위 : 백만원)

주요과목	2020.12.31기준	2019.12.31기준	2018.12.31기준
현금 및 예치금	3,107,946	1,575,581	2,098,933
당기손익-공정가치측정금융자산	19,672,370	12,846,778	8,595,017
기타포괄손익-공정가치측정금융자산	366,491	428,624	514,540
관계회사투자지분	1,265,037	1,324,383	1,254,054
파생상품자산	68,166	109,394	50,240
상각후원가측정 금융자산(주)	3,000,365	2,009,888	1,809,845

유형자산	69,176	62,662	63,651
투자부동산	31,972	32,322	32,672
무형자산	29,205	18,762	22,502
이연법인세자산	-	-	-
사용권 자산	8,049	8,988	-
기타자산	4,224,278	1,305,445	988,947
총 자산	31,843,055	19,722,827	15,430,401

주) 상각후원가측정 금융자산

- 신용공여: 신용거래융자금, 증권담보대출, 매도대금담보대출
- 매입대출채권, 환매조건부매수, 대지급금, 사모사채

다. 영업실적

(단위 : 백만원)

영 업 종 류	2020.01.01~2020.12.31	2019.01.01~2019.12.31	2018.01.01~2018.12.31
수수료 손익	691,121	330,994	291,472
유가증권평가 및 처분손익(주)	150,055	25,828	35,852
파생상품 관련 손익	(17,146)	36,195	(23,622)
이자 손익	252,591	189,634	143,288
기타 영업손익	88,336	61,175	38,158
판매비와 관리비	391,254	294,061	253,041
영업이익	773,703	349,764	232,109

주) 유가증권: 당기손익-공정가치측정금융자산, 상각후원가측정 금융자산

라. 자금조달 및 운용현황

(1) 자금조달실적

(단위 : 백만원)

구 분		2020.12.31기준			2019.12.31기준			2018.12.31기준		
		평균잔액	이자율	구성비	평균잔액	이자율	구성비	평균잔액	이자율	구성비
자본	자본금	127,014		0%	126,965		1%	124,619		1%
	자본잉여금	527,623		2%	526,540		3%	478,296		4%
	자본조정	(34,502)		0%	(13,622)		0%	4,807		0%
	기타포괄손익누계액	100,922		0%	80,240		0%	60,112		0%
	이익잉여금	1,586,865		6%	1,323,423		7%	1,142,364		9%
예수부채	투자자예수금	8,350,419	0.24%	31%	3,788,123	1%	21%	3,889,827	1%	29%
	수입담보금	585,877	0.32%	2%	395,400	0%	2%	350,252	0%	3%
차입부채	콜머니	130,000	0.73%	0%	126,729	2%	1%	22,619	2%	0%
	전자단기사채	1,469,659	1.37%	5%	923,655	2%	5%	376,010	2%	3%
	기업어음	15,792	1.06%	0%	-		0%	-		0%
	차입금	1,547,144	1.33%	6%	1,351,684	2%	7%	1,350,688	2%	10%
	사채	714,289	2.70%	3%	693,391	3%	4%	445,633	3%	3%
	환매조건부채권매도	4,692,794	0.71%	18%	2,930,793	2%	16%	1,979,724	2%	15%
기타부채	매도증권	1,446,020		6%	658,920		4%	458,877		3%

	매도파생결합증권	2,937,951		11%	3,988,760		22%	1,493,926		11%
	파생상품부채	81,262		0%	54,970		0%	8,409		0%
	리스부채	8,407		0%	2,284		0%			
	퇴직급여충당금	488		0%	211		0%	1,506		0%
	미지급금	1,020,349		4%	943,358		5%	719,335		5%
	기타	1,433,217		6%	385,627		2%	479,933		4%
합 계		26,741,589		100%	18,287,451		100%	13,386,937		100%

(2) 자금운용실적

(단위 : 백만원)

구 분		2020.12.31기준			2019.12.31기준			2018.12.31기준		
		평균잔액	이자율	구성비	평균잔액	이자율	구성비	평균잔액	이자율	구성비
현·예금	현금 및 현금성 자산	1,105,732	0.76%	4%	708,839	2%	4%	276,025	1%	2%
	예치금	1,773,624	0.49%	7%	1,241,405	2%	7%	824,724	1%	6%
유가증권	당기손익- 공정가치측정 금융자산	10,828,016		40%	8,134,984		44%	4,683,560		35%
	투자자예탁금별도예치금	6,154,359	1.02%	23%	3,150,933	2%	17%	3,130,743	2%	23%
	기타포괄손익- 공정가치측정 금융자산	518,441		2%	521,576		3%	459,636		3%
	관계기업투자지분	1,266,533		5%	1,204,572		7%	909,976		7%
파생상품		97,944		0%	47,712		0%	30,347		0%
상각후 원가측정 금 융 자산 (대출채권)	신용공여금	2,295,660	8.85%	9%	1,901,768	9%	10%	1,751,927	9%	13%
	대여금	1,260	1.37%	0%	631	3%	0%	661	3%	0%
	대출금	24,257		0%	16,059		0%	2,351		0%
	매입대출채권	228		0%	228		0%	228		0%
	사모사채	68,183		0%	948		0%	980		0%
	기타	59,491		0%	40,678		0%	55,204		0%
유형 자산		63,816		0%	63,606		0%	68,560		1%
투자부동산		32,160		0%	32,510		0%	29,345		0%
사용권 자산		8,840		0%	2,351		0%			0%
미수금		1,129,874		4%	911,572		5%	744,211		6%
기 타		1,313,173		6%	307,079		2%	418,459		3%
합 계		26,741,589		100%	18,287,451		100%	13,386,937		100%

마. 영업 종류별 현황

(1) 증권거래현황

(단위 : 백만원)

구 분			매수	매도	합계	잔액	평가손익
지분증권	주식	유가증권시장	1,785,122	2,277,535	4,062,657	561,164	12,895
		코스닥시장	401,943	579,124	981,067	(84,124)	(45,722)
		코넥스시장	69	1,353	1,422	-	-

		기타	58,974	-	58,974	632,745	(101)
		소계	2,246,108	2,858,012	5,104,120	1,109,785	(32,928)
		신주인수권증서	유가증권시장	-	-	-	-
	코스닥시장		-	-	-	-	-
	코넥스시장		-	-	-	-	-
	기타		-	-	-	-	-
	소계		-	-	-	-	-
	기타	유가증권시장	-	-	-	-	-
		코스닥시장	-	-	-	-	-
		코넥스시장	-	-	-	-	-
		기타	100,900	128,881	229,781	307,407	32,980
		소계	100,900	128,881	229,781	307,407	32,980
	계		2,347,008	2,986,893	5,333,901	1,417,192	52

채무증권	국채,지방채	국고채	64,016,401	62,793,688	126,810,089	3,037,338	(10,379)
		국민주택채권	-	-	-	-	-
		기타	294,602	289,550	584,152	6,756	(5)
		소계	64,311,003	63,083,238	127,394,241	3,044,094	(10,384)
	특수채	통화안정증권	27,950,249	27,398,994	55,349,243	-	-
		예금보험공사채	-	-	-	-	-
		토지개발채권	-	-	-	-	-
		기타	24,848,707	24,037,815	48,886,522	3,558,085	(3,982)
		소계	52,798,956	51,436,809	104,235,765	3,558,085	(3,982)
	금융채	산금채	-	-	-	-	-
		중기채	-	-	-	-	-
		은행채	-	-	-	-	-
		여전채	-	-	-	-	-
		종금채	-	-	-	-	-
		기타	12,969,677	13,397,420	26,367,097	-	-
		소계	12,969,677	13,397,420	26,367,097	-	-
	회사채		8,052,126	8,563,786	16,615,912	1,297,931	30,817
	기업어음증권		109,266,847	109,359,497	218,626,344	421,724	474
	기타		153,445	109,300	262,745	44,598	-
	계		247,552,054	245,950,050	493,502,104	8,366,432	16,925

집합투자증권	ETF	11,514,103	10,443,674	21,957,777	1,243,090	136,546
	기타	4,890,458	5,094,267	9,984,725	751,076	22,857
	계	16,404,561	15,537,941	31,942,502	1,994,166	159,403

투자계약증권			-	-	-	-	-
--------	--	--	---	---	---	---	---

외화증권	지분증권		156,509	111,153	267,662	113,674	(4,191)
	채무증권	국채,지방채	-	-	-	-	-
		특수채	-	-	-	-	-
		금융채	-	-	-	-	-
		회사채	475,299	438,448	913,747	77,919	(3,682)
		기업어음증권	-	-	-	-	-
		기타	-	-	-	-	-
		소계	475,299	438,448	913,747	77,919	(3,682)
	집합투자증권		-	123,380	123,380	235,920	(122,200)
	투자계약증권		-	-	-	-	-

	파생결합증권	-	-	-	-	-
	기타	-	-	-	-	-
	계	631,808	672,981	1,304,789	427,513	(130,073)
파생결합증권	ELS	3,280	2,309,534	2,312,814	(2,289,602)	(12,047)
	ELW	-	-	-	-	-
	기타	-	717,569	717,569	(1,038,995)	83,303
	계	3,280	3,027,103	3,030,383	(3,328,597)	71,256
기타증권		-	-	-	1,465	-
합계		266,938,711	268,174,968	535,113,679	8,878,171	117,563

(2) 장내파생상품 거래현황

(단위 : 백만원)

구분				거래금액				잔액		평가손익	
				투기	헤지	기타	합계	자산	부채		
선물	국내	상품선물	금	-	-	-	-	-	-	-	
			돈육	-	-	-	-	-	-	-	
			기타	-	-	-	-	-	-	-	
			소계	-	-	-	-	-	-	-	
		금융선물	금리선물	국채3년	59,667,919	-	-	59,667,919	-	-	1,234
				국채5년	-	-	-	-	-	-	-
				국채10년	-	-	-	-	-	-	-
				통안증권	-	-	-	-	-	-	-
				기타	-	-	-	-	-	-	-
				소계	59,667,919	-	-	59,667,919	-	-	1,234
			통화선물	미국달러	12,325,534	-	-	12,325,534	-	-	4,982
				엔	-	-	-	-	-	-	-
				유로	-	-	-	-	-	-	-
				기타	-	-	-	-	-	-	-
				소계	12,325,534	-	-	12,325,534	-	-	4,982
			지수선물	KOSPI200	69,674,849	-	-	69,674,849	-	-	(35,713)
				KOSTAR	-	-	-	-	-	-	-
				기타	4,807	-	-	4,807	-	-	-
				소계	69,679,656	-	-	69,679,656	-	-	(35,713)
			개별주식		1,108,483	-	-	1,108,483	-	-	(14,390)
			기타		-	-	-	-	-	-	-
			계		142,781,592	-	-	142,781,592	-	-	(43,887)
		기타		-	-	-	-	-	-	-	
		국내계		142,781,592	-	-	142,781,592	-	-	(43,887)	
	해외	상품선물	농산물	-	-	-	-	-	-	-	
			비철금속, 귀금속	-	-	-	-	-	-	-	
			에너지	-	-	-	-	-	-	-	
			기타	-	-	-	-	-	-	-	
			소계	-	-	-	-	-	-	-	
		금융선물	통화	-	-	-	-	-	-	-	
			금리	-	-	-	-	-	-	-	
			주가지수	166,712	-	-	166,712	-	-	(1,089)	
			개별주식	-	-	-	-	-	-	-	

			기타	-	-	-	-	-	-	
			소계	166,712	-	-	166,712	-	-	(1,089)
		기타		-	-	-	-	-	-	
		해외계		166,712	-	-	166,712	-	-	(1,089)
선물계				142,948,304	-	-	142,948,304	-	-	(44,976)
옵션	국내	지수옵션	KOSPI200	33,236	-	-	33,236	23	11	(9)
			기타	-	-	-	-	-	-	-
			소계	33,236	-	-	33,236	23	11	(9)
		개별주식		11,419	-	-	11,419	-	-	-
		통화	미국달러	5,061	-	-	5,061	-	-	-
			기타	-	-	-	-	-	-	-
			소계	5,061	-	-	5,061	-	-	-
		기타		6,143	-	-	6,143	-	-	-
		국내계		55,859	-	-	55,859	23	11	(9)
	해외	주가지수		-	-	-	-	-	-	-
		개별주식		-	-	-	-	-	-	-
		금리		-	-	-	-	-	-	-
		통화		-	-	-	-	-	-	-
		기타		-	-	-	-	-	-	-
		해외계		-	-	-	-	-	-	-
	옵션계			55,859	-	-	55,859	23	11	(9)
	기타	국내		-	-	-	-	-	-	-
해외		-	-	-	-	-	-	-		
기타계		-	-	-	-	-	-	-		
합계				143,004,163	-	-	143,004,163	23	11	(44,985)

(3) 장외파생상품 거래현황

(단위 : 백만원)

구분		거래금액				잔액		평가손익
		투기	헤지	기타	계	자산	부채	
선도	신용	-	-	-	-	-	-	-
	주식	-	-	-	-	-	-	-
	일반상품	-	-	-	-	-	-	-
	금리	-	-	-	-	-	-	-
	통화	-	15,526	-	15,526	(32)	(1)	625
	기타	-	-	-	-	-	-	-
	계	-	15,526	-	15,526	(32)	(1)	625
옵션	신용	-	-	-	-	(170)	(141)	(9,881)
	주식	-	350,190	-	350,190	(1,543)	(35,935)	632
	일반상품	-	-	-	-	(69)	(105)	2,167
	금리	-	-	-	-	-	-	-
	통화	-	-	-	-	-	-	-
	기타	-	-	-	-	-	-	-
	계	-	350,190	-	350,190	(1,782)	(36,181)	(7,082)
스왑	신용	-	450,000	-	450,000	3,120	28,169	-

	주식	-	769,222	-	769,222	11,412	24,679	629
	일반상품	-	6,059	-	6,059	3,842	94	-
	금리	-	450,000	-	450,000	41,020	(64)	14,741
	통화	-	45,851	-	45,851	10,562	6,289	535
	기타	-	-	-	-	-	-	-
	계	-	1,721,132	-	1,721,132	69,956	59,167	15,905
	기타	-	-	-	-	-	-	-
	합계	-	2,086,848	-	2,086,848	68,142	22,985	9,448

(4) 유가증권 운용내역

1) 주 식

(단위 : 백만원)

구 분	2020년(제22기)	2019년(제21기)	2018년(제20기)
처분차익(차손)	(43,565)	37,791	126,397
평가차익(차손)	(21,655)	(37,899)	(56,294)
배당금수익	35,303	28,752	23,052
합 계	(29,917)	28,644	93,155

2) 출자금

(단위 : 백만원)

구 분	2020년(제22기)	2019년(제21기)	2018년(제20기)
처분·상환차익(차손)	(1,637)	691	(476)
평가차익(차손)	32,980	(1,274)	4,060
합 계	31,343	(583)	3,584

3) 채 권

(단위 : 백만원)

구 분	2020년(제22기)	2019년(제21기)	2018년(제20기)
처분·상환차익(차손)	42,405	41,210	11,419
평가차익(차손)	19,674	16,962	7,506
채권이자	136,975	119,119	66,370
합 계	199,054	177,291	85,295

4) 집합투자증권

(단위 : 백만원)

구 분	2020년(제22기)	2019년(제21기)	2018년(제20기)
-----	-------------	-------------	-------------

처분차익(차손)	24,559	18,479	(41,059)
평가차익(차손)	155,928	65,989	(33,564)
분배금수익	82,265	32,511	21,513
합 계	262,752	116,979	(53,110)

5)외화증권

(단위 : 백만원)

구 분	2020년(제22기)	2019년(제21기)	2018년(제20기)
처분차익(차손)	9,641	1,347	(752)
평가차익(차손)	(131,620)	18,754	5,543
배당금·이자수익	2,978	1,644	374
합 계	(119,001)	21,745	5,165

6) 파생상품 운용수지

① 장내선물거래

(단위 : 백만원)

구 분	2020년(제22기)	2019년(제21기)	2018년(제20기)
매매차익(차손)	(7,078)	(33,632)	(8,556)
정산차익(차손)	(44,976)	(20,686)	(259)
합 계	(52,054)	(54,318)	(8,815)

② 장내옵션거래

(단위 : 백만원)

구 분	2020년(제22기)	2019년(제21기)	2018년(제20기)
매매차익(차손)	(6,659)	4,120	(3,165)
정산차익(차손)	(9)	20	(154)
합 계	(6,668)	4,140	(3,319)

③ 파생결합증권거래

(단위 : 백만원)

구 분	2020년(제22기)	2019년(제21기)	2018년(제20기)
평가차익(차손)	72,645	(90,587)	(14,303)
상환차익(차손)	(80,156)	(115,468)	(27,111)
합 계	(7,511)	(206,055)	(41,414)

주) 파생결합증권 거래손익과 매도파생결합증권 거래손익이 합산되어 있습니다.

④ 장외파생상품거래

(단위 : 백만원)

구 분	2020년(제22기)	2019년(제21기)	2018년(제20기)
매매차익(차손)	49,806	50,914	(14,600)
평가차익(차손)	(8,230)	35,460	3,117
합 계	41,576	86,374	(11,483)

(5) 위탁매매업무

1) 예수금 및 매매거래 실적

(단위 : 백만원)

구분			매수	매도	합계	수수료
지분증권	주식	유가증권시장	567,832,423	558,625,694	1,126,458,117	164,477
		코스닥시장	781,241,791	775,889,190	1,557,130,981	220,742
		코넥스시장	143,252	110,305	253,557	46
		기타	-	-	-	-
		소계	1,349,217,466	1,334,625,189	2,683,842,655	385,265
	신주인수권증서	유가증권시장	-	-	-	-
		코스닥시장	-	-	-	-
		코넥스시장	-	-	-	-
		기타	-	-	-	-
		소계	-	-	-	-
	기타	유가증권시장	-	-	-	-
		코스닥시장	-	-	-	-
		코넥스시장	-	-	-	-
		기타	-	-	-	-
		소계	-	-	-	-
	지분증권합계		1,349,217,466	1,334,625,189	2,683,842,655	385,265
채무증권	채권	장내	65,709	581,653	647,362	125
		장외	-	-	-	81
		소계	65,709	581,653	647,362	206
	기업어음	장내	-	-	-	-
		장외	-	-	-	-
		소계	-	-	-	-
	기타	장내	-	-	-	-
		장외	-	-	-	-
		소계	-	-	-	-
	채무증권합계		65,709	581,653	647,362	206
집합투자증권		97,175,483	96,371,514	193,546,997	28,507	
투자계약증권		-	-	-	-	
파생결합증권	ELS	-	-	-	-	

		ELW	5,718,567	5,621,912	11,340,479	1,665
		기타	-	-	-	-
		파생결합증권합계	5,718,567	5,621,912	11,340,479	1,665
외화증권			31,841,969	26,078,543	57,920,512	74,497
기타증권			-	-	-	-
증권계			1,484,019,194	1,463,278,811	2,947,298,005	490,140
선물		국내	353,727,072	353,928,821	707,655,893	19,331
		해외	1,325,964,528	1,325,545,265	2,651,509,793	123,917
		소계	1,679,691,600	1,679,474,086	3,359,165,686	143,248
옵션	장내	국내	10,773,851	10,593,141	21,366,992	28,399
		해외	227,034	219,519	446,553	2,441
		소계	11,000,885	10,812,660	21,813,545	30,840
	장외	국내	-	-	-	-
		해외	-	-	-	-
		소계	-	-	-	-
	옵션합계		11,000,885	10,812,660	21,813,545	30,840
선도		국내	-	-	-	-
		해외	-	-	-	-
		소계	-	-	-	-
기타 파생상품			-	-	-	-
파생상품합계			1,690,692,485	1,690,286,746	3,380,979,231	174,088
합계			3,174,711,679	3,153,565,557	6,328,277,236	664,228

2) 위탁매매 업무수지

(단위 : 백만원)

구 분	2020년(제22기)	2019년(제21기)	2018년(제20기)
수탁수수료	664,228	240,247	241,638
매매수수료비용	146,824	67,586	59,677
수지차익	517,404	172,661	181,961

(6) 투자일임업무

1) 투자운용 인력 현황

성명	직위	담당업무	자격증종류	자격증취득일	주요경력	협회등록일자	상근여부	운용종인계약수	운용규모(백만원)
이준석	차장	투자일임운용	투자자산운용사	2012.09.14	2006.12 ~ 2010.03 대신증권 무역센터지점 2010.04 ~ 2017.01 대신증권 신탁사업부 2017.02 ~ 현재 키움증권 랩솔루션팀	2017.02.08	상근	223	4,487,376

김봉주	과장	투자일임운용	투자자산운용사	2010.05.20	2011.09 ~ 2014.12 키움증권 투자컨텐츠팀 2015.01 ~ 2016.09 키움증권 투자솔루션팀 2016.10 ~ 2016.11 키움증권 신탁팀 2016.12 ~ 현재 키움증권 랩솔루션팀	2015.01.08	상근	-	-
손현빈	대리	투자일임운용	투자자산운용사	2015.08.07	2011.09 ~ 2014.02 키움증권 투자컨텐츠팀 2014.03 ~ 2016.12 키움증권 커뮤니케이션팀 2017.01 ~ 2018.12 키움증권 신탁팀 2019.01 ~ 2020.03 키움증권 랩솔루션팀 2020.04 ~ 현재 키움증권 금융상품팀	2017.02.07	상근	2,735	49,304
노수원	주임	투자일임운용	투자자산운용사	2016.03.25	2013.11 ~ 2016.08 키움증권 글로벌영업팀 2016.09 ~ 2016.12 키움증권 신탁팀 2017.01 ~ 2020.03 키움증권 랩솔루션팀 2020.04 ~ 현재 키움증권 금융상품팀	2016.10.18	상근	-	-

2) 투자일임계약 현황

(단위:명,건,백만원)

구분	20.12.31 기준	19.12.31 기준	18.12.31 기준
고객수	2,646	2,336	1,865
일임계약건수	2,958	2,604	2,078
일임계약자산총액(계약금액)	4,555,336	3,460,156	3,004,551
일임계약자산총액(평가금액)	4,536,680	3,468,347	3,009,766

3) 일임수수료 수입현황

(누적, 단위 : 백만원)

구분	FY2020	FY2019	FY2018
일임수수료	2,756	2,202	892

4) 투자일임재산현황

(단위:건, 백만원)

구분		금융투자업자		은행		보험회사(고유계정)		보험회사(특별계정)		연기금		공제회		총금		개인		기타		계	
		건수	금액	건수	금액	건수	금액	건수	금액	건수	금액	건수	금액	건수	금액	건수	금액	건수	금액	건수	금액
국내계약자산	일반투자자	-	-	-	-	-	-	-	-	-	-	-	-	-	-	2,716	24,704	-	-	2,716	24,704
	전문투자자	1	20	-	-	26	530,000	33	731,200	-	-	5	90,000	47	465,000	-	-	130	2,714,412	242	4,530,632
	계	1	20	-	-	-	530,000	33	731,200	-	-	5	90,000	47	465,000	2,716	24,704	130	2,714,412	2,958	4,555,336
해외계약자산	일반투자자	-	-	-	-	-	-	-	-	-	-	-	-	-	-	-	-	-	-	-	-
	전문투자자	-	-	-	-	-	-	-	-	-	-	-	-	-	-	-	-	-	-	-	-
	계	-	-	-	-	-	-	-	-	-	-	-	-	-	-	-	-	-	-	-	-
합계	일반투자자	-	-	-	-	-	-	-	-	-	-	-	-	-	-	2,716	24,704	-	-	2,716	24,704

	전문투자자	1	20	-	-	26	530,000	33	731,200	-	-	5	90,000	47	465,000	-	-	130	2,714,412	242	4,530,632
	계	1	20	-	-	26	530,000	33	731,200	-	-	5	90,000	47	465,000	2,716	24,704	130	2,714,412	2,958	4,555,336

5) 투자일임재산운용현황

(단위 : 백만원)

구분			국내	해외	합계
유동성자산	예치금(위탁증거금 등)		683	465	1,147
	보통예금		-	-	-
	정기예금		-	-	-
	양도성예금증서(CD)		-	-	-
	콜론(Call Loan)		-	-	-
	환매조건부채권매수(RP)		3,308	-	3,308
	기업어음증권(CP)		4,000,055	-	4,000,055
	기타		104,215	-	104,215
	소계		4,108,260	465	4,108,725
증권	채무증권	국채·지방채	-	-	-
		특수채	-	-	-
		금융채	20,327	-	20,327
		회사채	383,528	-	383,528
		기타	-	-	-
		소계	403,855	-	403,855
	지분증권	주식	4,686	6,171	10,857
		신주인수권증서	-	-	-
		출자지분	-	-	-
		기타	-	-	-
		소계	4,686	6,171	10,857
	수익증권	신탁 수익증권	-	-	-
		투자신탁 수익증권	-	-	-
		기타	11,967	-	11,967
		소계	11,967	-	11,967
	투자계약증권		-	-	-
	파생결합증권	ELS	1,275	-	1,275
		ELW	-	-	-
		기타	-	-	-
		소계	1,275	-	1,275
	증권예탁증권		-	-	-
	기타		-	-	-
	소계		421,784	6,171	427,955
파생상품	장내파생상품	이자율관련거래	-	-	-

		통화관련거래	-	-	-
		주식관련거래	-	-	-
		기타	-	-	-
		소계	-	-	-
	장외파생상품	이자율관련거래	-	-	-
		통화관련거래	-	-	-
		주식관련거래	-	-	-
		기타	-	-	-
		소계	-	-	-
	소계		-	-	-
기타		-	-	-	
합계		4,530,044	6,636	4,536,680	

(7) 유가증권 인수업무

1) 유가증권 인수실적

(단위 : 백만원)

구분			주관사 실적	인수실적	인수주선 수수료
			금액	금액	
지 분 증 권	기업 공개	유가증권시장	-	19,251	152
		코스닥시장	58,180	58,180	2,638
	유상 증자	유가증권시장	358,494	772,769	2,678
		코스닥시장	22,440	14,586	277
	기타		-	4,500	45
	소계		439,114	869,286	5,790
채 무 증 권	국채·지방채		-	1,891,437	253
	특수채		-	7,811,770	646
	금융채		-	2,908,991	332
	회 사 채	일반회사채	4,553,300	6,174,600	9,241
		ABS	6,467,720	8,347,923	1,622
		소계	11,021,020	14,522,523	10,863
	기업어음		-	4,819,140	4,002
	기타		-	859,949	297
	소계		11,021,020	32,813,810	16,393
	외화증권		-	-	-
기타		401,120	401,121	13,829	
합계		11,861,254	34,084,217	36,012	

2) 인수업무수지

(단위 : 백만원)

구 분	2020년(제22기)	2019년(제21기)	2018년(제20기)
인수수수료	37,305	34,495	32,988
수수료비용	-	3,382	2,691
수지차익	37,305	31,113	30,297

(8) 신용공여 업무

1) 신용공여 현황

구 분	증권 담보대출	신용거래용자	신용거래대주	매도대금담보대출	비 고
한 도	고객별 10억원	계좌별 15억원	계좌별 1억원	계좌별 300억원	-
	(종목별 한도 별도)	(종목별 한도 별도)	-		
이자율	연 7.65%~9.25%	연 7.50%~9.50% (소급방식적용)	대주매도금액 x 연 2.5%	연 9.5%	-
	(연체이자 연 9.7%)	(연체이자 연 9.7%)			

2) 신용거래용자 및 신용대주 잔고

(단위 : 백만원)

구 분	2020년(제22기)	2019년(제21기)	2018년(제20기)
신용거래용자금 (미상환용자금포함)	1,991,110	1,600,227	1,358,502
신용대주잔고	18	93,279	8,367
증권담보대출금	262,327	240,013	249,509
매도대금담보대출금 등	741,529	168,794	199,939
합 계	2,994,984	2,102,313	1,816,317

(9) 신탁 업무

1) 재무제표

(단위 : 원)

계정명	금액
I.자산총계	3,738,852,821,963
1. 현금및예치금	1,821,575,848,261
가. 현금및현금성자산	0
나. 예치금	1,821,575,848,261
1) 원화예치금	1,821,575,848,261
가) 파생상품거래예치금	0
나) 원화타점예치금	1,821,575,848,261
다) 원화자행예치금	0
라) 양도성예금증서	0

마) 기타예치금	0
2) 외화예치금	0
가) 외화타점예치금	0
나) 외화자행예치금	0
다) 외화기타예치금	0
2. 증권	1,086,488,054,600
가. 지분증권	4,488,054,600
1) 주식	4,488,054,600
2) 출자금	0
3) 신주인수권	0
나. 채무증권	0
1) 국채	0
2) 지방채	0
3) 특수채	0
4) 금융채	0
가) 통화안정증권	0
나) 기타금융채	0
5) 사채	0
다. 외화증권	0
1) 외화주식	0
2) 외화채권	0
3) 기타	0
라. 매입어음	1,082,000,000,000
1) 보증어음	0
2) 기업어음	1,082,000,000,000
3) 표지어음	0
4) 중개어음	0
5) 발행어음	0
마. 수익증권	0
1) 공사채형수익증권	0
2) 주식형수익증권	0
3) 기타 수익증권	0
바. 파생결합증권	0
1) 추가연계증권	0
2) 주식워런트증권	0
3) 기타	0
사. 기타 증권	0
3. 금전채권	823,996,431,498
가. 대출금	0

1) 할인어음	0
가) 상업어음할인	0
나) 무역어음할인	0
2) 유가증권담보대출	0
3) 동산담보대출	0
4) 부동산저당대출	0
5) 채권담보대출	0
6) 수익권담보대출	0
7) 보증대출	0
8) 증서대출	0
9) 어음대출	0
10) 기타	0
나. 사모사채	0
다. 콜론	0
1) 원화콜론	0
2) 외화콜론	0
라. 환매조건부매수	0
마. 추심금전채권	823,996,431,498
바. 기타	0
4. 파생상품	0
가. 장내파생상품	0
1) 매수옵션	0
2) 파생상품자산	0
가) 이자율	0
나) 통화	0
다) 주식	0
라) 신용	0
마) 일반상품	0
바) 기타	0
나.장외파생상품	0
1) 매수옵션	0
2) 파생상품자산	0
가) 이자율	0
나) 통화	0
다) 주식	0
라) 신용	0
마) 일반상품	0
바) 기타	0
5. 동산·부동산	0

가. 동산	0
나. 수탁부동산	0
다. 일반투자부동산	0
라. 기타	0
6. 실물자산	0
7. 기타운용 자산	0
가. 부동산 관련 권리	0
1) 지상권	0
2) 전세권	0
3) 임차권	0
4) 기타부동산관련권리	0
나. 무체재산권	0
1) 지적재산권	0
2) 어업권	0
3) 광업권	0
4) 기타무체재산권	0
8. 기타자산	6,792,487,604
가. 가지급금	0
나. 선급법인세	0
다. 미수금	0
1) 매도증권미수금	0
가) 주식미수금	0
나) 채권미수금	0
다) 장내파생상품미수금	0
라) 기타	0
2) 정산미수금	0
3) 기타미수금	0
라. 미수수익	6,792,487,604
1) 미수이자	0
2) 미수배당금	0
3) 미수분배금	0
4) 기타	6,792,487,604
마. 선급금	0
1) 채권경과이자	0
2) 수익증권경과분배금	0
3) 양도성예금증서경과이자	0
4) 기타	0
바. 선급비용	0
사. 대리점	0

아. 고유계정대	0
자. 신탁본지점	0
차. 기타잡자산	0
9. 현재가치차금	0
가. 현재가치할인차금(-)	0
나. 현재가치할증차금(+)	0
10. 채권평가충당금(-)	0
가. 대출채권평가충당금(-)	0
나. 매입어음평가충당금(-)	0
다. 사모사채평가충당금(-)	0
라. 기타채권평가충당금(-)	0
11. 손익	0
가. 손실금	0
II. 부채총계	3,738,852,821,963
1. 금전신탁	2,894,677,000,000
가. 불특정금전신탁	0
나. 특정금전신탁	2,894,677,000,000
1) 수시입출금식	0
2) 자문형	0
3) 자사주	4,500,000,000
4) 채권형	1,082,857,000,000
5) 주식형(자문형, 자사주 제외)	0
6) 추가연계신탁	0
7) 정기예금형	1,807,320,000,000
8) 기타	0
다. 퇴직연금신탁	0
1) 확정급여형	0
2) 확정기여형	0
3) 개인퇴직계좌	0
2. 재산신탁	823,996,431,498
가. 유가증권의신탁	0
1) 관리유가증권신탁	0
2) 운용유가증권신탁	0
3) 처분유가증권신탁	0
나. 금전채권의신탁	823,996,431,498
다. 동산의신탁	0
라. 부동산의신탁	0
1) 차입형토지신탁	0
2) 관리형토지신탁	0

3) 갑종관리신탁	0
4) 을종관리신탁	0
5) 처분신탁	0
6) 담보신탁	0
7) 분양관리신탁	0
마. 지상권의신탁	0
바. 전세권의신탁	0
사. 부동산임차권의신탁	0
아. 무체재산권의 신탁	0
3. 종합재산신탁	0
가. 금전수탁	0
나. 유가증권수탁	0
다. 금전채권수탁	0
라. 부동산수탁	0
마. 기타재산수탁	0
4. 공익신탁	0
가. 자선신탁	0
나. 육성신탁	0
다. 학술기예신탁	0
라. 체육진흥신탁	0
마. 기타의공익신탁	0
5. 담보부사채신탁	0
6. 기타신탁	0
7. 차입금	0
가. 고유계정차입금	0
나. 기타차입금	0
8. 차입유가증권	0
9. 파생상품	0
가. 장내파생상품	0
1) 매도옵션	0
2) 파생상품자산	0
가) 이자율	0
나) 통화	0
다) 주식	0
라) 신용	0
마) 일반상품	0
바) 기타	0
나. 장외파생상품	0
1) 매도옵션	0

2) 파생상품자산	0
가) 이자율	0
나) 통화	0
다) 주식	0
라) 신용	0
마) 일반상품	0
바) 기타	0
10. 기타부채	20,179,390,465
가. 가수금	0
나. 신용보증기금예수금	0
다. 예수법인세	0
라. 미지급금	0
1) 매수증권미지급금	0
가) 주식미지급금	0
나) 채권미지급금	0
다) 장내파생상품미지급금	0
라) 기타	0
2) 정산미지급금	0
3) 기타미지급금	0
마. 선수수익	10,994,311,526
바. 미지급신탁보수	195,922,204
사. 미지급신탁이익	8,989,156,735
아. 미지급비용	0
자. 제수입보증금	0
차. 대리점	0
카. 기타잡부채	0
타. 신탁본지점	0
11.특별유보금	0
12.손익	0
가. 이익금	0
<난외계정>	0
1. 대여유가증권	0
2. 상각채권	0
3. 환매권부 대출채권 매각	0
4. 집합투자재산수탁액	0
5. 파생상품거래내역	0
가. 이자율관련거래	0
1) 이자율선도	0
2) 이자율선물	0

3) 이자율스왑	0
4) 이자율옵션	0
가) 매입이자율옵션	0
나) 매도이자율옵션	0
나. 통화관련거래	0
1) 통화선도	0
2) 통화선물	0
3) 통화스왑	0
4) 통화옵션	0
가) 매입통화옵션	0
나) 매도통화옵션	0
다. 주식관련거래	0
1) 주식선도	0
2) 주식선물	0
3) 주식스왑	0
4) 주식옵션	0
가) 매입주식옵션	0
나) 매도주식옵션	0
라. 신용파생상품	0
1) 신용스왑(CDS)	0
2) 총수익스왑(TRS)	0
3) 신용연계채권(CLN)	0
4) 신용옵션(CO)	0
가) 매입신용옵션	0
나) 매도신용옵션	0
마. 기타	0
1) 기타선도	0
2) 기타선물	0
3) 기타스왑	0
4) 기타옵션	0
가) 매입기타옵션	0
나) 매도기타옵션	0

② 손익계산서(신탁계정)

(단위 : 원)

계정명	금액
I. 신탁이익계	33,034,346,495
1. 예치금이자	11,372,809,247

가. 원화예치금이자	11,372,809,247
1) 파생상품거래예치금이자	0
2) 원화타점예치금이자	11,372,809,247
3) 원화자행예치금이자	0
4) 양도성예금증서이자	0
5) 기타예치금이자	0
나. 외화예치금이자	0
1) 외화타점예치금이자	0
2) 외화자행예치금이자	0
3) 외화기타예치금이자	0
2. 증권이자	11,899,578,913
가. 국채이자	0
나. 지방채이자	0
다. 특수채이자	0
라. 금융채이자	4,556,713
1) 통화안정증권이자	0
2) 기타금융채이자	4,556,713
마. 사채이자	75,135,614
바. 외화증권이자	0
사. 매입어음이자	11,819,886,586
1) 보증어음이자	0
2) 기업어음이자	11,819,886,586
3) 표지어음이자	0
4) 중개어음이자	0
5) 발행어음이자	0
아. 수익증권이자	0
1) 공사채형수익증권이자	0
2) 주식형수익증권이자	0
3) 기타수익증권이자	0
자. 파생결합증권이자	0
차. 기타증권이자	0
3. 금전채권이자	805,465,028
가. 대출금이자	0
1) 어음할인료	0
2) 유가증권담보대출이자	0
3) 동산담보대출이자	0
4) 부동산저당대출이자	0
5) 채권담보대출이자	0
6) 수익권담보대출이자	0

7) 보증대출이자	0
8) 증서대출이자	0
9) 어음대출이자	0
10) 기타대출이자	0
나. 사모사채이자	0
다. 콜론이자	0
1) 원화콜론이자	0
2) 외화콜론이자	0
라. 환매조건부채권이자	805,465,028
마. 추심금전채권이자	0
바. 기타수입이자	0
4. 배당금수익	0
5. 증권매매이익	898,760,466
가. 지분증권매매이익	0
나. 채무증권매매이익	0
다. 외화증권매매이익	0
라. 매입어음매매이익	898,760,466
1) 기업어음매매이익	898,760,466
2) 기타어음매매이익	0
마. 수익증권매매이익	0
바. 파생결합증권매매이익	0
사. 기타증권매매이익	0
6. 증권평가이익	0
가. 지분증권평가이익	0
나. 채무증권평가이익	0
다. 외화증권평가이익	0
라. 매입어음평가이익	0
1) 기업어음평가이익	0
2) 기타어음평가이익	0
마. 수익증권평가이익	0
바. 파생결합증권평가이익	0
사. 기타증권평가이익	0
7. 증권상환이익	1,069,314
8. 증권손상차손환입	0
9. 파생상품거래이익	0
가. 장내파생상품거래이익	0
1) 선물매매이익	0
2) 선물정산이익	0
3) 해외선물거래이익	0

4) 옵션매매이익	0
5) 옵션평가이익	0
6) 해외옵션거래이익	0
7) 기타장내파생거래이익	0
나. 장외파생상품거래이익	0
1) 장외파생상품매매이익	0
2) 장외파생상품평가이익	0
3) 기타	0
10. 수수료수익	0
가. 중도해지수수료	0
나. 부동산관계수수료	0
다. 유가증권관계수수료	0
라. 기타재산관리수수료	0
마. 잡수수료	0
11. 동산·부동산수익	0
가. 동산임대료	0
나. 부동산임대료	0
다. 동산매매익	0
라. 부동산매매익	0
12. 실물자산수익	0
13. 무체재산권수익	0
가. 지적재산권수익	0
나. 어업권수익	0
다. 광업권수익	0
라. 기타무체재산권수익	0
14. 유가증권대여료	0
가. 유가증권대여료	0
15. 기타수익	8,056,663,527
가. 외환매매익	450,000,004
나. 유입자산처분이익	0
다. 상각채권추심이익	0
라. 대출채권매각익	0
마. 수익조정금	0
바. 평가이익조정계정	0
사. 현재가치할인차금환입	0
아. 미지급신탁이익환입	4,310,352,390
자. 미지급비용환입	0
차. 선급비용환입	0
카. 미지급신탁보수환입	22,611,136

타. 보전금수입	0
파. 기타잡수익	3,273,699,997
1) 신탁이익조정계정	0
2) 기타잡수입	3,273,699,997
16. 고유계정대이자	0
17. 신탁본지점이자	0
18. 특별유보금환입	0
19. 채권평가충당금환입	0
20. 손익금	0
가. 손익금	0
II. 신탁손실계	33,034,346,495
1. 금전신탁이익	24,893,571,146
가. 불특정금전신탁이익	0
나. 특정금전신탁이익	24,893,571,146
1) 수시입출금식신탁이익	0
2) 자문형신탁이익	0
3) 자사주신탁이익	11,410,737
4) 채권형신탁이익	12,409,211,461
5) 주식형(자문형, 자사주 제외)신탁이익	0
6) 추가연계신탁이익	0
7) 정기예금형신탁이익	12,472,948,948
8) 기타신탁이익	0
다. 퇴직연금신탁이익	0
1) 확정급여형신탁이익	0
2) 확정기여형신탁이익	0
3) 개인퇴직계좌신탁이익	0
2. 재산신탁이익	0
가. 유가증권신탁이익	0
1) 관리유가증권신탁이익	0
2) 운용유가증권신탁이익	0
3) 처분유가증권신탁이익	0
나. 금전채권신탁이익	0
다. 동산신탁이익	0
라. 부동산신탁이익	0
1) 차입형토지신탁이익	0
2) 관리형토지신탁이익	0
3) 갑종관리신탁이익	0
4) 을종관리신탁이익	0
5) 처분신탁이익	0

6) 담보신탁이익	0
7) 분양관리신탁이익	0
마. 지상권신탁이익	0
바. 전세권신탁이익	0
사. 부동산임차권신탁이익	0
아. 무체재산권신탁이익	0
3. 종합재산신탁이익	0
4. 공익신탁이익	0
가. 자선신탁이익	0
나. 육영신탁이익	0
다. 학술기예신탁이익	0
라. 체육진흥신탁이익	0
마. 기타의공익신탁이익	0
5. 담보부사채신탁이익	0
6. 기타신탁이익	0
7. 차입금이자	0
가. 고유계정차입금이자	0
나. 기타차입금이자	0
8. 기타지급이자	0
9. 증권매매손실	660,513,232
가. 지분증권매매손실	0
나. 채무증권매매손실	0
다. 외화증권매매손실	0
라. 매입어음매매손실	660,513,232
1) 기업어음매매손실	660,513,232
2) 기타어음매매손실	0
마. 수익증권매매손실	0
바. 파생결합증권매매손실	0
사. 기타증권매매손실	0
10. 증권평가손실	0
가. 지분증권평가손실	0
나. 채무증권평가손실	0
다. 외화증권평가손실	0
라. 매입어음평가손실	0
1) 기업어음평가손실	0
2) 기타어음평가손실	0
마. 수익증권평가손실	0
바. 파생결합증권평가손실	0
사. 기타증권평가손실	0

11. 증권상환손실	0
12. 증권손상차손	0
13. 파생상품거래손실	0
가. 장내파생상품거래손실	0
1) 선물매매손실	0
2) 선물정산손실	0
3) 해외선물거래손실	0
4) 옵션매매손실	0
5) 옵션평가손실	0
6) 해외옵션거래손실	0
7) 기타장내파생거래손실	0
나. 장외파생상품거래손실	0
1) 장외파생상품매매손실	0
2) 장외파생상품평가손실	0
3) 기타	0
14. 제상각	0
가. 채권상각비	0
나. 부동산가액상각	0
다. 신탁설정비상각	0
라. 현재가치할인차금상각	0
15. 지급수수료	0
가. 파생금융상품관련지급수수료	0
나. 기타지급수수료	0
16. 동산·부동산처분손	0
가. 동산처분손	0
나. 부동산처분손	0
17. 유가증권차입료	0
18. 기금출연료	0
가. 신용보증기금출연료	0
나. 신탁보험료	0
19. 세금과공과	0
20. 신탁보수	792,578,526
21. 기타비용	6,687,683,591
가. 영선비	0
나. 관리제비	0
다. 특수채권추심비	0
라. 특수채권추심수수료	0
마. 대출채권매각손	0
바. 유입자산처분손	0

사. 외환매매손	3,038,700,000
아. 평가손실조정계정	0
자. 수익조정금	0
차. 미수수익환출	3,263,467,703
카. 선수수익환출	385,515,888
타. 기타잡비용	0
22. 특별유보금전입	0
23. 채권평가충당금전입	0
24. 신탁본지점이자	0
25. 손익금	0
가. 손익금	0

2) 수익현황(신탁계정)

(단위 : 원)

계정명				신탁보수	중도해지수수료	신탁보전금	계
금전신탁	불특정금전신탁			0	0	0	0
	특정금전신탁	수시입출금		0	0	0	0
		자문형		0	0	0	0
		자사주		26,981,083	0	0	26,981,083
		채권형		825,061,991	0	0	825,061,991
		주식형(자문형, 자사주 제외)		0	0	0	0
		주가연계신탁		0	0	0	0
		정기예금형		61,713,248	0	0	61,713,248
		퇴직연금	확정급여형	0	0	0	0
			확정기여형	0	0	0	0
			IRA형	0	0	0	0
	소계		0	0	0	0	
	기타		0	0	0	0	
금전신탁소계			913,756,322	0	0	913,756,322	
재산신탁	증권			10,000,000	0	0	10,000,000
	금전채권			285,500,000	0	0	285,500,000
	동산			0	0	0	0
	부동산신탁	토지신탁	차입형	0	0	0	0
			관리형	0	0	0	0
			소계	0	0	0	0
		관리신탁	갑종	0	0	0	0
			을종	0	0	0	0
			소계	0	0	0	0
		처분신탁		0	0	0	0
		담보신탁		0	0	0	0
		분양관리신탁		0	0	0	0
		부동산신탁계		0	0	0	0
	부동산관련권리			0	0	0	0

	무체재산권	0	0	0	0
	재산신탁소계	295,500,000	0	0	295,500,000
종합재산신탁		0	0	0	0
기타		0	0	0	0
합계		1,209,256,322	0	0	1,209,256,322

3) 신탁별 수탁현황

(단위 : 원)

구분				당기말		
				건수	금액(원)	
금전신탁	불특정금전신탁			0	0	
	특정금전신탁	수시입출금		0	0	
		자문형		0	0	
		자사주		1	4,500,000,000	
		채권형		42	1,082,857,000,000	
		주식형(자문형, 자사주 제외)		0	0	
		주가연계신탁		0	0	
		정기예금형		10	1,807,320,000,000	
		퇴직연금	확정급여형		0	0
			확정기여형		0	0
			IRA형		0	0
			소계		0	0
	기타		0	0		
금전신탁소계				53	2,894,677,000,000	
재산신탁	증권			0	0	
	금전채권			37	823,996,431,498	
	동산			0	0	
	부동산신탁	토지신탁	차입형	0	0	
			관리형	0	0	
			소계	0	0	
		관리신탁	갑종	0	0	
			을종	0	0	
			소계	0	0	
		처분신탁		0	0	
		담보신탁		0	0	
		분양관리신탁		0	0	
		부동산신탁계		0	0	
		부동산관련권리			0	0
	무체재산권			0	0	

	재산신탁소계	37	823,996,431,498
종합재산신탁		0	0
기타		0	0
합계		90	3,718,673,431,498

4) 자금조달 및 운용현황

① 금전신탁 자금조달현황

(단위 : 원)

계정명			수탁액	차입금	특별보유금	손익	기타	합계	
금전신탁	불특정금전신탁		0	0	0	0	0	0	
	특정금전신탁	수시입출금	0	0	0	0	0	0	
		자문형	0	0	0	0		0	
		자사주	4,500,000,000	0	0	0	19,719,550	4,519,719,550	
		채권형	1,082,857,000,000	0	0	0	13,399,245,699	1,096,256,245,699	
		주식형(자문형, 자사주 제외)	0	0	0	0	0	0	
		추가연계신탁	0	0	0	0	0	0	
		정기예금형	1,807,320,000,000	0	0	0	6,760,425,216	1,814,080,425,216	
		퇴직연금	확정급여형	0	0	0	0	0	0
			확정기여형	0	0	0	0	0	0
			IRA형	0	0	0	0	0	0
	소계		0	0	0	0	0	0	
	기타		0	0	0	0	0	0	
금전신탁합계		2,894,677,000,000	0	0	0	20,179,390,465	2,914,856,390,465		

② 금전신탁 자금운용 현황

(단위: 원)

구분		대출금	종류															총 분	예치금	고유 계좌 ID	PP 대입	부 통 통 출입금	채권 평가 총합금	기타	손익	합계
			회 사 채	주식	국채, 지방채	금융채	기업어음	(외국 입분)	(ABCP)	(기타)	수익 증권	포생 증권 증권	(ELIS)	(기 타)	발행 어음	외국 증권	기 타									
금 전 신탁	불특정금전신탁		0	0	0	0	0	0	0	0	0	0	0	0	0	0	0	0	0	0	0	0	0	0	0	
	특 정 금 전 신탁	수시입출금		0	0	0	0	0	0	0	0	0	0	0	0	0	0	0	0	0	0	0	0	0	0	
		자문형		0	0	0	0	0	0	0	0	0	0	0	0	0	0	0	0	0	0	0	0	0	0	
		자사주		0	0	4,488,054,600	0	0	0	0	0	0	0	0	0	0	0	4,488,054,600	0	22,947,961	0	0	0	0	8,716,989	4,519,719,550
		채권형		0	0	0	0	1,082,000,000,000	980,000,000,000	102,000,000,000	0	0	0	0	0	0	0	1,082,000,000,000	0	14,242,900,300	0	0	0	0	13,345,399	1,096,256,245,699
								0	0	0							0								9	
		주식형																								
		(자문형, 자사주 제외)		0	0	0	0	0	0	0	0	0	0	0	0	0	0	0	0	0	0	0	0	0	0	0
		추가연계 신탁		0	0	0	0	0	0	0	0	0	0	0	0	0	0	0	0	0	0	0	0	0	0	0
		정기예금형		0	0	0	0	0	0	0	0	0	0	0	0	0	0	0	1,807,310,000,000	0	0	0	0	0	6,770,425,216	1,814,080,425,216
																			0							6
		퇴 직 연 금	확정 금여형	0	0	0	0	0	0	0	0	0	0	0	0	0	0	0	0	0	0	0	0	0	0	0
			확정 기여형	0	0	0	0	0	0	0	0	0	0	0	0	0	0	0	0	0	0	0	0	0	0	0
			IRA형	0	0	0	0	0	0	0	0	0	0	0	0	0	0	0	0	0	0	0	0	0	0	0

비용의 부담, 인터넷전문은행 등 타 업권과의 경쟁심화, 법정최고금리 인하, 건전성 규제강화(적립요율 상승) 등 험난한 경영환경속에서 경쟁하고 있습니다. 하지만 당사는 지속적인 영업전략과 채널을 발굴하고, 프로세스 간소화 등의 경영효율화를 통해 성장세를 유지하였으며, 내실을 다져 앞으로 건전한 서민전문은행을 구축할 계획입니다.

나.영업규모

(단위 : 백만원)

구 분	2020.12.31기준	2019.12.31 기준	2018.12.31 기준
현금 및 예치금	184,896	112,279	105,280
유가증권	47,365	66,912	38,529
파생상품자산	-	-	-
상각후원가측정 금융자산	1,192,301	946,875	937,819
유형자산	10,435	10,358	10,631
사용권자산	474	344	-
기타자산	13,140	10,181	47,700
총자산	1,448,611	1,146,949	1,139,959

다.영업실적

(단위 : 백만원)

영 업 종 류	'20.01.01 ~ '20.12.31	'19.01.01 ~ '19.12.31	'18.01.01 ~ '18.12.31
수수료 손익	(862)	(188)	(445)
유가증권평가 및 처분손익	(1,158)	6,459	(2,397)
파생상품 관련 손익	-	-	-
이자 손익	60,995	54,618	54,036
기타 영업손익	921	(3,498)	(8,615)
판매비와 관리비	24,264	21,446	19,142
영업이익	35,632	35,945	23,437

라.자금조달 및 운용현황

(1) 자금조달실적

(단위 : 백만원)

구분	조달항목	2020.12.31 기준		2019.12.31 기준		2018.12.31 기준	
		잔액	구성비	잔액	구성비	잔액	구성비
조 달	1. 자기자본	162,903		143,322		120,148	
	- 자본금	7,340	1%	7,340	1%	7,340	1%
	- 자본잉여금	17,990	1%	17,990	1%	17,990	2%
	- 기타포괄손익누계액	(735)	0%	(80)	0%	(76)	0%

	- 이익잉여금	138,308	10%	118,072	10%	94,895	8%
	2. 부 채	1,285,708		1,003,627		1,019,811	
	- 예수부채	1,241,921	85%	968,371	84%	991,218	87%
	- 기타부채	43,787	3%	35,256	3%	28,594	3%
	합 계	1,448,611	100%	1,146,949	100%	1,139,959	100%

(2) 자금운용실적

(단위 : 백만원)

구 분	운용항목	2020.12.31 기준		2019.12.31 기준		2018.12.31 기준	
		잔액	구성비	잔액	구성비	잔액	구성비
운용	현금및현금성자산	25,837	2%	10,513	1%	46,486	4%
	예치금	159,059	11%	101,766	9%	58,794	5%
	당기손익- 공정가치측정 금융자산	45,365	3%	59,129	5%	30,987	3%
	기타포괄손익- 공정가치측정 금융자산	-	0%	7,783	1%	7,542	1%
	기타유가증권	2,000	0%	-	0%	-	0%
	파생상품자산	-	0%	-	0%	-	0%
	상각후원가측정 금융자산	1,192,301	82%	946,875	83%	937,819	82%
	유형자산	10,435	1%	10,358	1%	10,631	1%
	사용권자산	474	0%	344	0%	-	0%
	기타자산	13,140	1%	10,180	1%	47,700	4%
	합 계	1,448,611	100%	1,146,949	100%	1,139,959	100%

마. 영업종류별 현황

(1) 예금업무

1) 예금별 잔고

(단위 : 백만원)

구 분		2020.12.31기준		2019.12.31기준	
		평균잔액	기말잔액	평균잔액	기말잔액
원화예수금	보통예금	3,963	3,787	4,065	4,254
	별단예금	341	251	306	384
	수입부금	-	-	-	-
	자유적립예금	1,416	1,357	1,781	1,692
	정기예금	1,058,166	1,189,456	926,958	931,990
	저축예금	2,684	2,292	2,291	3,567
	정기적금	35,679	44,662	22,370	26,378
	장기주택마련저축	48	50	58	46
	기업자유예금	82	66	5,694	59

합계	1,102,379	1,241,921	963,523	968,370
----	-----------	-----------	---------	---------

2) 국내 1점포당 평균 예금실적

(단위 : 백만원)

구 분	2020.12.31기준	2019.12.31기준	비고
예수금	367,460	481,762	평균잔액/점포수

3) 직원 1인당 평균 예금실적

(단위 : 백만원)

구 분	2020.12.31기준	2019.12.31기준	비고
예수금	7,874	7,898	평균잔액/ 평균직원수

(2)대출업무

1) 종류별 대출금 잔액

(단위 : 백만원)

구 분	2020.12.31 기준	2019.12.31 기준
원화대출금	1,230,674	1,015,518
외화대출금	-	-
합계	1,230,674	1,015,518

2) 대출금의 잔존기간별 잔액

(단위 : 백만원)

구 분	3개월 이하	6개월 이하	1년 이하	1년 초과	합계
원화대출금	202,428	214,465	288,170	525,611	1,230,674

3) 자금용도별 대출현황

(단위 : 백만원)

구 분	2020.12.31 기준	2019.12.31 기준
기업대출	756,999	584,885
가계대출	473,675	430,633
합계	1,230,674	1,015,518

4) 예대율

(단위 : 백만원)

구 분	2020.12.31 기준	2019.12.31 기준
대출금	1,230,674	1,015,518
예금등	1,241,921	968,370
비율	99%	105%

바. 주요 상품서비스

분류	상품명	설명
예금상품	보통예금	입출금이 자유로운 예금으로 일시적 여유자금을 보관하거나 송금 받을 수 있는 요구불예금
	자유적립예금	일정한 기간을 정하고 납입금액 및 횟수에 제한 없이 자율적으로 부금을 납입하는 상품
	정기예금	가입시점에 약정하신 금리를 만기까지 확정금리로 드리는 저금리시기에 유리한 상품
	정기적금	매월 일정한 금액을 불입하여 목돈을 마련하는 상품
	저축예금	보통예금과 같이 입출금이 자유로우면서도 예치기간 또는 예치금액별로 이자율을 우대하여 주는 예금
	기업자유예금	법인 또는 개인사업자에 일시적인 여유자금을 예치케하여 결제자금 등으로 사용토록 하고, 입출금이 자유로우면서도 보통예금에 비해 높은 금리를 적용받을 수 있는 예금
	비과세종합저축	적립식 또는 거치식 예금가입자 중 조건 해당시 비과세 혜택을 제공하는 상품
여신상품	예적금담보대출	당행에 가입하신 예금과 적금을 담보로 하는 대출상품
	일반자금대출	소유하고 계신 상가, 주택, 대지 등 부동산을 담보로 하는 대출 상품
	종합통장대출	보통예금을 모계좌로 부동산 및 당사 예·적금, 거래실적, 기여도등을 고려하여 약정된 한도 내에서 자동으로 마이너스대출 해 주는 상품
	스탁론	대출신청인 명의의 증권계좌를 금융기관에 담보(질권)로 제공하고, 고객 증권계좌 평가금액 (담보가치: 예수금 + 주식평가액)에 대해 최대 300%까지 온라인으로 대출해주는 상품
	햇살론	저신용자 또는 저소득자에 대한 신용대출이 원활히 이루어질 수 있도록 저축은행 등 서민 금융기관과 정부의 출연재원 바탕으로 한 친서민 보증부 대출 상품
	키움친구론	소액의 긴급자금(생계, 채무통합등)이 필요한 직장인, 프리랜서 등의 고객에게 대출해주는 리테일사업팀(신용) 대출 상품
	사잇돌 2	고금리와 저금리 사이를 이어주는 서민지원 중금리 대출상품

사. 작성기준일 이후 발생한 주요사항

해당사항 없음.

■상호저축은행업 : (주)키움에스저축은행

가. 영업의 개황

주식회사 키움에스저축은행(이하 "당사")은 1971년 4월에 광일교역(주)로 설립되어 1972년 12월 상호신용금고 업무를 인가 받았으며, 1982년 4월 상호를 (주)삼성상호신용금고로 변경 하였습니다. 1996년 1월에는 대한제당(주)이 경영권을 인수하였고, 상호를 (주)삼성상호저 축은행으로 변경하였으며, 2016년 1월 1일에는 (주)티에스저축은행으로 변경하였습니다. 한 편, 2016년 10월 10일에는 키움증권(주)이 주식을 전액 인수하였으며, 동일자로 상호를 (주)키움에스저축은행으로 변경하였습니다.

당사는 현재 신용계 업무, 신용부금, 일반자금대출, 종합통장대출, 예적금담보대출, 어음할인

및 소액신용대출 등의 업무를 영위하고 있으며, 서울특별시 강남구 논현로422(역삼동)에 본점을, 서울특별시 영등포구 여의나루로 4길 18(여의도동)에 출장소를 각각 두고 있습니다.

나. 영업규모

(단위 : 백만원)

구 분	2020.12.31 기준	2019.12.31 기준	2018.12.31 기준
현금 및 예치금	131,082	146,769	150,933
유가증권	34,980	44,825	44,988
파생상품자산	-	-	-
상각후원가측정 금융자산	886,867	769,077	656,865
유형자산	26,817	27,135	31,682
사용권자산	753	970	-
기타자산	40,614	41,349	40,501
총자산	1,121,113	1,030,125	924,969

다. 영업실적

(단위 : 백만원)

영 업 종 류	'20.01.01 ~ '20.12.31	'19.01.01 ~ '19.12.31	'18.01.01 ~ '18.12.31
수수료 손익	2,063	3,633	2,009
유가증권평가 및 처분손익	1,429	3,078	(352)
파생상품 관련 손익	-	-	-
이자 손익	36,612	31,662	30,349
기타 영업손익	662	(971)	(3,759)
판매비와 관리비	16,636	14,894	12,590
영업이익	24,130	22,508	15,657

라. 자금조달 및 운용현황

(1) 자금조달실적

(단위 : 백만원)

구분	조달항목	2020.12.31 기준		2019.12.31 기준		2018.12.31 기준	
		잔액	구성비	잔액	구성비	잔액	구성비
조 달	1. 자기자본	132,439		119,603		101,804	
	- 자본금	20,000	2%	20,000	2%	20,000	2%
	- 자본잉여금	-	0%	-	0%	-	0%
	- 기타포괄손익누계액	(409)	0%	(263)	0%	(111)	0%
	- 이익잉여금	112,848	10%	99,866	10%	81,915	9%
	2. 부 채	988,674		910,522		823,166	

	- 예수부채	946,124	84%	866,863	84%	778,603	84%
	- 기타부채	42,550	4%	43,659	4%	44,562	5%
합 계		1,121,113	100%	1,030,125	100%	924,969	100%

(2) 자금운용실적

(단위 : 백만원)

구 분	운용항목	2020.12.31 기준		2019.12.31 기준		2018.12.31 기준	
		잔액	구성비	잔액	구성비	잔액	구성비
운용	현금및현금성자산	14,682	1%	16,348	2%	28,701	3%
	예치금	116,400	10%	130,420	13%	122,232	13%
	당기손익인식- 공정가치측정 금융자산	24,856	2%	36,678	4%	37,733	4%
	기타포괄손익인식- 공정가치측정 금융자산	-	0%	-	0%	-	0%
	기타유가증권	10,124	1%	8,147	1%	7,254	1%
	파생상품자산	-	0%	-	0%	-	0%
	상각후원가측정 금융자산	886,867	79%	769,077	75%	656,865	71%
	유형자산	26,817	2%	27,135	3%	31,682	3%
	사용권자산	753	0%	970	0%	-	0%
	기타자산	40,614	5%	41,350	4%	40,502	4%
합 계		1,121,113	100%	1,030,125	100%	924,969	100%

마. 영업종류별 현황

(1) 예금업무

1) 예금별 잔고

(단위 : 백만원)

구 분		2020.12.31 기준		2019.12.31 기준	
		평균잔액	기말잔액	평균잔액	기말잔액
원화예수금	보통예금	6,844	11,375	11,519	8,734
	별단예금	100	159	71	79
	자유적립예금	432	308	486	293
	정기예금	859,702	911,240	706,121	806,938
	기업자유예금	459	38	197	43
	정기적금	21,760	22,623	61,629	49,871
	장기주택마련저축	162	139	1,039	197
	재형저축	508	242	664	708
	표지어음예수금	-	-	-	-
합계		889,967	946,124	780,726	866,863

2) 국내 1점포당 평균 예금실적

(단위 : 백만원)

구 분	2020.12.31 기준	2019.12.31 기준	비고
예수금	444,984	390,863	평균잔액/점포수

3) 직원 1인당 평균 예금실적

(단위 : 백만원)

구 분	2020.12.31 기준	2019.12.31 기준	비고
예수금	8,476	8,590	평균잔액/ 평균직원수

(2) 대출업무

1) 종류별 대출금 잔액

(단위 : 백만원)

구 분	2020.12.31 기준	2019.12.31 기준
원화대출금	893,820	810,177
외화대출금	-	-
합계	893,820	810,177

2) 대출금의 잔존기간별 잔액

(단위 : 백만원)

구 분	3개월이하	6개월이하	1년이하	1년초과	합계
원화대출금	100,796	148,500	237,863	406,661	893,820

3) 자금용도별 대출현황

(단위 : 백만원)

구 분	2020.12.31 기준	2019.12.31 기준
기업대출	642,284	594,399
가계대출	251,536	215,778
합계	893,820	810,177

4) 예대율

(단위 : 백만원)

구 분	2020.12.31 기준	2019.12.31 기준
대출금	893,820	810,177

예금등	946,124	866,863
비율	94%	93%

바. 주요 상품서비스

분류	상품명	설 명
예금상품	보통예금	입출금이 자유로운 요구불예금
	정기예금	목돈을 일정기간동안 예치하여 안정적인 수익을 목적으로 하는 확정금리 예금상품
	ISA정기예금	개인종합자산관리계좌(ISA)에 편입되는 금융상품 포트폴리오를 위한 전용 정기예금상품
	정기적금	매월 일정금액을 납입하여 목돈을 마련하는 적립식 예금
	자유적립예금	일정한 기간을 정하고 금액 및 회수에 제한없이 자유롭게 납입하는 예금
	기업자유예금	법인 및 개인사업자를 대상으로 하는 입출금이 자유로운 요구불예금
	재형저축	서민, 중산층의 재산형성 및 목돈마련을 위한 적립식 저축상품으로 이자소득에 대하여 소득세가 감면되는 세제혜택상품(판매중지)
	표지어음	당행이 할인하여 보유 중인 어음을 근거로 하여 그 금액을 분할 또는 통합하여 새로이 발행한 약속어음. 가치식상품
	비대면전용상품	모바일 어플을 사용하여 가입할 수 있는 상품으로 무통장으로 개설되는 예적금상품(SB톡톡 정기예금, SB톡톡 키워드림 정기적금)
대출상품	할인어음	상거래에서 받은 어음을 지급일전예 자금이 필요한 분에게 할인하여 드리는 대출상품
	예적금담보대출	당행에 가입하신 예금이나 적금을 담보로 하는 대출상품
	일반자금대출	소유하고 계신 주택, 아파트, 대지, 상가 등을 담보로 하는 대출상품
	종합통장대출	보통예금을 모계좌로 부동산 및 당사 예적금, 거래실적, 기여도 등을 고려하여 약정된 한도내에서 자동으로 마이너스대출 해 주는 상품
	주식담보대출Plus	대출신청인 명의의 증권계좌 주식을 담보로 하고, 증권계좌평가금액의 최대 70%까지 대출가능한 상품
	키워드림론	주식매입자금이 필요한 분에게 증권계좌평가금액의 최대 300%까지 대출해주는 상품
	임대보증금 담보대출	임대주택 입주예정자, 계약자, 거주자, 대상 임대보증금(계약금) 선순위 담보대출 및 후순위 담보대출
	키움YES히어로즈론	소득증빙 가능한 직장인 및 개인사업자를 대상으로 하는 중금리 직장인 신용대출 상품
	햇살론	대부업, 캐피탈 등 20%이상 고금리 채무를 부담해야하는 저신용, 저소득 서민을 위한 보증부대출상품
	사잇돌2대출	고금리와 저금리 사이를 이어주는 서민지원 중금리 대출상품

사. 작성기준일 이후 발생한 주요사항

해당사항 없음.

■ 집합투자업 : 키움투자자산운용(주)

가. 영업의 개황

키움투자자산운용은 2014년 5월 2일자로 키움증권의 자회사로 편입되었습니다. 14년 12월 키움자산운용과 우리자산운용의 합병에 따른 경영권 변동에 따라 조직안정화를 통한 경영효율성 극대화를 위해 노력하고 있습니다. 2020년의 성장 방향은 상품다각화를 통한 글로벌 투자자산 확대 및 레코드 확보와 TOP 5 운용사 진입을 중점 추진 방향으로 영업하고 있

습니다. 이를 위해 우발채무 및 사고개연성부문에 대해 집중 관리하고, 기업문화 및 제도개혁을 완수할 것입니다. 또한 운용역량 및 운용 프로세스 확립으로 수익률 제고에 힘쓰고, 향후 나아갈 방향과 비전을 수립하였습니다. 수탁고증대를 위해 시장 모니터링 체계를 구축하고 주력상품 판매 확대와 기존 수익자와의 Relationship 강화로 수탁고 증대를 위한 기반을 확보할 계획입니다.

나.영업규모

(단위 : 백만원)

구 분		2020.12.31 기준	2019.12.31 기준	2018.12.31 기준
증권투자신탁	주 식 형	5,048,170	4,565,285	3,878,284
	채 권 형	16,590,254	14,099,078	14,066,911
	혼 합 형	237,871	451,454	288,330
	재 간 접 형	4,695,184	3,453,456	2,191,958
	소 계	26,571,479	22,569,274	20,425,483
단기금융상품		7,440,151	8,019,678	7,359,732
파생상품		1,423,178	1,877,188	2,140,724
기타		7,722,353	7,113,452	5,688,906
합계		43,157,161	39,579,592	35,614,844

다.영업실적

(단위 : 백만원)

영 업 종 류	'20.01.01 ~ '20.12.31	'19.01.01 ~ '19.12.31	'18.01.01 ~ '18.12.31
수수료 손익	58,711	50,402	45,927
유가증권평가 및 처분손익	12,449	3,788	55
파생상품 관련 손익	-	-	-
이자 손익	98	339	214
기타 영업손익	4,707	(303)	1,360
판매비와 관리비	37,830	31,625	28,405
영업이익	38,135	22,601	19,151

라.자금조달 및 운용현황

(1) 자금조달실적

(단위 : 백만원)

구분	조달항목	2020.12.31 기준		2019.12.31 기준		2018.12.31 기준	
		잔액	구성비	잔액	구성비	잔액	구성비
조 달	1. 자기자본	170,046		146,201		133,520	
	- 자본금	41,017	21%	41,017	25%	41,017	29%
	- 자본잉여금	17,255	9%	17,255	11%	17,255	12%

	- 기타포괄손익누계액	-	0%	84	0%	(289)	0%
	- 이익잉여금	111,774	59%	87,845	54%	75,536	53%
	2. 부 채	21,269		15,762		10,015	
	- 예수부채	328	0%	264	0%	262	0%
	- 기타부채	20,941	11%	15,497	10%	9,753	7%
	합 계	191,315	100%	161,963	100%	143,534	100%

(2) 자금운용실적

(단위 : 백만원)

구 분	운용항목	2020.12.31 기준		2019.12.31 기준		2018.12.31 기준	
		잔액	구성비	잔액	구성비	잔액	구성비
운용	현금및현금성자산	4,007	2%	7,560	5%	2,077	1%
	예치금	-	0%	-	0%	2,000	1%
	당기손익인식- 공정가치측정 금융자산	83,146	43%	79,392	49%	74,116	52%
	기타포괄손익인식- 공정가치측정 금융자산	-	0%	-	0%	-	0%
	기타유가증권	79,943	42%	50,850	31%	48,748	34%
	파생상품자산	-	0%	108	0%	-	0%
	상각후원가측정 금융자산	3,679	2%	2,948	2%	2,060	1%
	유형자산	1,134	1%	1,446	1%	1,815	1%
	사용권자산	5,093	3%	6,265	4%	-	0%
	기타자산	14,313	7%	13,394	8%	12,717	9%
	합 계	191,315	100%	161,963	100%	143,534	100%

마. 주요 상품서비스

▶ 주식형

(2020.12.31 기준, 단위 : 원)

펀드명	설정일자	원본액	순자산총액	기준가	수정기준가
키움투자대형주201705	2017-05-26	1,108,086,906,023	1,527,705,147,557	1,379	1,379
키움 KOSEF 200 상장지수증권투자신탁[주식]	2002-10-11	639,518,155,196	639,518,155,196	39,599	52,779
키움투자순수주식4호	2007-10-17	444,913,254,408	729,366,172,632	1,639	1,639
키움KOSEF200TotalReturn증권상장지수투자신탁[주식]	2018-04-20	403,767,639,452	403,767,639,452	46,145	46,145
키움스마트에이스전문투자형사모증권투자신탁제6호[주식]	2016-03-22	205,448,222,736	260,804,133,018	1,269	1,712
키움 VA(2.0) 케이인덱스 주식형(주식)	2018-09-19	175,647,754,464	242,508,708,201	1,381	1,381
키움VUL종신K인덱스(주식)	2017-09-28	156,123,923,727	207,014,960,577	1,326	1,326
키움키워드림전문투자형사모증권투자신탁제3호[주식]	2016-09-22	144,614,345,605	182,042,838,826	1,259	1,682
키움글로벌그로스전문투자형사모증권투자신탁1호[주식]	2020-11-09	100,000,000,000	107,199,728,782	1,072	1,072
키움Guardcap글로벌집중투자전문투자형사모증권투자신탁1호[주식]	2019-12-27	100,000,000,000	109,579,792,338	1,096	1,096
키움글로벌집중투자전문투자형사모증권투자신탁2호[주식]	2020-05-04	100,000,000,000	119,083,312,048	1,191	1,191

키움주식성장형펀드사모제2호	2005-01-27	90,553,420,967	76,644,054,146	846	4,639
키움EverRich보형차익거래1호	2011-01-10	63,005,644,428	74,741,782,183	1,186	1,186
연기금전문투자형사모증권투자신탁제36호[주식]	2018-02-02	57,408,765,639	67,913,782,260	1,183	1,183
키움예금ETF형1호	2018-03-30	50,000,000,000	62,344,996,856	1,247	1,247
키움예금KRX300 1호	2018-06-11	47,876,834,242	60,287,912,100	1,259	1,259
키움TOP클래스VUL종신 업종대표주식형(주식)	2017-12-21	45,798,211,496	58,395,418,663	1,275	1,275
TMF(키움케이원장기40호)	2019-01-16	40,000,000,000	45,240,930,019	1,131	1,131
키움KOSEF코스닥150증권상장지수투자신탁[주식]	2019-01-21	38,256,327,745	38,256,327,745	7,682	7,732
키움유니버적립식증권투자신탁제1호C1[주식]	2005-08-17	35,365,812,432	43,056,980,805	1,217	2,163

▶ 채권형

(2020.12.31 기준, 단위 : 원)

펀드명	설정일자	원본액	순자산총액	기준가	수정기준가
키움투자채권상대가치2호	2011-05-17	2,034,271,093,708	2,899,056,100,026	1,425	1,425
키움키워드림전문투자형사모증권투자신탁제2호[채권]	2016-09-13	1,395,627,726,675	1,399,472,859,835	1,003	1,104
키움투자채권크레딧3호	2012-05-07	1,226,879,182,247	1,654,476,059,524	1,349	1,349
키움에스전문투자형사모증권투자신탁제1호[채권]	2014-11-14	1,180,604,968,950	1,183,076,954,565	1,002	1,147
Capital&Surplus(수취및매도목적)	2020-07-01	1,016,251,648,404	1,229,757,003,474	1,210	1,210
키움투자채권일반1호	2010-04-13	871,735,337,787	1,316,558,643,885	1,510	1,510
키움뉴에이스전문투자형사모증권투자신탁제5호[채권]	2016-03-14	497,318,657,360	508,576,947,736	1,023	1,108
키움뉴에이스전문투자형사모증권투자신탁제4호[채권]	2016-03-03	486,357,462,393	501,998,208,543	1,032	1,108
연기금전문투자형사모증권투자신탁제195-1호[채권]	2018-01-31	414,940,154,345	424,195,476,467	1,022	1,091
키움프런티어전문투자형사모증권투자신탁제10호[채권]	2018-01-25	402,992,509,799	413,106,374,317	1,025	1,069
키움에스전문투자형사모증권투자신탁제2호[채권]	2014-07-02	388,133,278,984	391,991,774,975	1,010	1,174
원화유배당금리연동형	2007-01-15	387,435,299,057	725,626,370,866	1,873	1,873
연기금전문투자형사모증권투자신탁제135-1호[국공채]	2014-08-26	353,150,659,756	353,240,756,841	1,000	1,152
엔제니플러스스엔금자산연계형상품	2020-07-01	336,649,204,609	357,424,882,420	1,062	1,062
키움EverRich보형채권2호(회사-단기형)	2017-05-25	311,332,328,176	345,578,348,961	1,110	1,110
연기금전문투자형신성장동력사모증권투자신탁제6호[채권]	2012-10-04	298,638,004,054	299,475,709,515	1,003	1,163
키움리더스 VUL종신채권형(채권)	2017-12-20	292,384,052,286	317,854,775,039	1,087	1,087
연기금전문투자형신성장동력사모증권투자신탁제78-12호[채권]	2012-11-21	284,552,243,582	285,085,375,906	1,002	1,159
투자폴전문투자형신성장동력사모증권투자신탁제58-2호[채권]	2017-05-11	253,709,276,441	257,352,074,202	1,014	1,095
키움KOSEF10년국고채증권상장지수투자신탁[채권]	2011-10-19	236,361,723,509	236,361,723,509	122,467	146,102

▶ 혼합형

(2020.9.30 기준, 단위 : 원)

펀드명	설정일자	원본액	순자산총액	기준가	수정기준가
키움코리아에이스사모증권투자신탁제1호[채권혼합]	2018-10-29	50,000,000,000	51,736,820,498	1,035	1,098
키움코리아에이스사모증권투자신탁제2호[채권혼합]	2019-03-05	30,006,092,918	30,447,601,513	1,015	1,081
키움장대트리플러스증권투자신탁1호[채권혼합]Class C	2010-12-24	15,862,781,334	17,033,962,869	1,074	1,231
키움 퇴직연금40 증권 자투자신탁 제B-1호[채권혼합] C1	2006-01-03	13,831,458,106	15,991,513,496	1,156	2,299
키움퇴직연금코리아인덱스40증권자투자신탁제1호[채권혼합]	2008-09-17	12,507,664,749	14,575,325,230	1,165	1,982
키움 퇴직연금10 증권 자투자신탁 제B-1호[채권혼합]	2006-01-03	11,552,284,613	12,144,286,879	1,051	1,912
키움퇴직연금코어밸류40증권자투자신탁제1호[채권혼합] Class C	2015-04-10	10,632,293,367	13,162,222,875	1,238	1,270
키움 프런티어 장기주택마련 증권 투자신탁[채권혼합]	2003-02-17	9,378,921,230	10,582,198,046	1,128	2,155
키움공모주스마트채움플러스증권투자신탁제1호[채권혼합]C1	2015-08-17	9,064,350,233	10,200,145,646	1,125	1,219

키움 프런티어 배당주 증권 투자신탁 제1호[주식혼합] C1	2001-10-04	5,816,095,998	7,643,386,112	1,314	4,077
키움분리과세하이일드사모증권투자신탁제K-1호[채권혼합]	2014-10-29	5,318,970,420	5,318,970,420	1,000	1,453
키움공모주스마트채움플러스증권투자신탁제1호[채권혼합]C-P	2015-08-17	5,190,933,474	5,845,834,927	1,126	1,232
키움장대트리플플러스사모증권투자신탁제2호[채권혼합]	2011-12-06	5,008,416,362	5,108,701,826	1,020	1,279
키움사모증권투자신탁제3호[채권혼합]	2012-07-09	5,000,000,000	5,100,317,640	1,020	1,277
AIA무배당변액유니버설성장혼합형1형	2007-02-21	4,796,859,884	9,410,317,980	1,962	1,962
키움장대트리플플러스증권투자신탁제1호[채권혼합] Class C	2011-01-24	4,264,777,479	4,603,759,351	1,079	1,255
키움장대트리플플러스사모증권투자신탁제2호[주식혼합] Class C	2011-02-18	3,981,558,114	4,151,726,162	1,043	1,584
키움퇴직연금코리아인덱스40증권투자신탁제1호[국공채혼합]	2011-01-20	3,648,141,151	4,203,588,500	1,152	1,393
키움 단기국공채플러스공모주증권투자신탁제1호[채권혼합]A1	2015-02-23	3,607,128,213	3,953,669,956	1,096	1,171
키움차세대모빌리티30증권투자신탁제1호[채권혼합]C-F	2020-12-21	3,000,000,000	3,044,386,175	1,015	1,015

▶ 재간접형

(2020.12.31 기준, 단위 : 원)

펀드명	설정일자	원본액	순자산총액	기준가	수정기준가
키움뉴에이스ETF전문투자형사모증권투자신탁제1호[주식-재간접형]	2016-10-25	677,370,226,641	719,970,222,714	1,063	1,576
키움 칼레그로 전문투자형 사모 증권투자신탁 제1호[재간접형]	2015-01-14	204,934,724,288	265,225,417,448	1,294	1,735
사학연금키움글로벌주식ACTIVE가치1호	2016-08-26	185,491,882,662	255,679,044,555	1,378	1,378
사학연금키움글로벌주식ACTIVE성장1호	2018-04-26	164,657,504,353	297,958,682,644	1,810	1,810
사학연금키움글로벌주식ACTIVE코어1호	2016-10-24	128,758,806,389	200,210,670,391	1,555	1,555
키움 칼레그로 전문투자형 사모 증권투자신탁 제2호[재간접형]	2018-06-27	127,859,517,617	140,131,437,647	1,096	1,109
키움모데라토전문투자형사모증권투자신탁[재간접형]	2018-06-15	118,290,717,638	108,409,419,675	916	916
키움에스전문투자형사모증권투자신탁제4호[주식-재간접형]	2017-02-23	117,869,030,373	119,268,391,537	1,012	1,267
연기금전문투자형사모증권투자신탁제1-B3호[채권-재간접형]	2020-04-08	107,951,589,122	115,824,294,890	1,073	1,073
키움TUGF전문투자형사모증권투자신탁제1호[재간접형]	2020-02-27	105,475,386,593	103,244,708,342	979	979

▶ 단기금융

(2020.12.31 기준, 단위 : 원)

펀드명	설정일자	원본액	순자산총액	기준가	수정기준가
키움법인MMF 1호	2012-12-12	1,900,073,470,588	1,900,931,585,989	1,000	1,159
연기금전문투자형MMF제17호	2014-02-10	1,443,096,036,790	1,456,004,888,097	1,009	1,093
키움 프런티어 개인용 MMF 제1호[국공채] C1	2001-08-03	1,345,628,545,458	1,346,521,283,820	1,001	1,646
키움 프런티어 신종 법인용 MMF 제1호	2003-08-28	1,275,050,483,868	1,279,377,400,891	1,003	1,688
키움 프런티어 법인용 MMF 제3호[국공채] C1	2003-11-14	531,746,860,907	532,044,070,467	1,001	1,572
키움 프런티어 법인용 MMF 제3호[국공채] Class C-I	2018-03-19	452,664,838,239	452,998,701,235	1,001	1,038
키움 프런티어 법인용 MMF 제1호[국공채]	2003-04-07	202,592,016,836	203,143,204,951	1,003	1,555

▶ 파생형

(2020.12.31 기준, 단위 : 원)

펀드명	설정일자	원본액	순자산총액	기준가	수정기준가
키움프런티어전문투자형사모증권투자신탁제12호[채권-파생형]	2018-11-26	151,928,414,185	152,175,159,340	1,002	1,066
키움키워드림전문투자형사모증권투자신탁제10호[채권-파생형]	2019-03-27	150,658,200,265	154,885,619,893	1,028	1,057
키움프런티어전문투자형사모증권투자신탁제13호[채권-파생형]	2018-12-07	101,098,884,249	101,183,401,817	1,001	1,065
키움코리아에이스사모증권투자신탁제3호[채권-파생형]	2019-06-24	100,000,000,000	100,076,486,377	1,001	1,049

키움키워드링크전문투자형사모증권투자신탁제5호[채권-파생형]	2017-10-13	74,448,946,325	74,797,079,088	1,005	1,098
키움금리연계전문투자형사모증권투자신탁제9호[채권-파생형]	2016-05-24	64,068,319,299	74,668,813,129	1,165	1,165
키움금리연계전문투자형사모증권투자신탁제10호[채권-파생형]	2016-07-01	62,469,046,933	69,123,285,754	1,107	1,152
키움금리연계사모증권투자신탁제5호[채권-파생형]	2015-10-14	57,502,683,091	59,712,336,761	1,038	1,194
키움금리연계사모증권투자신탁제6호[채권-파생형]	2015-10-19	57,367,509,659	59,650,956,664	1,040	1,193
키움금리연계전문투자형사모증권투자신탁제12호[채권-파생형]	2016-08-16	50,569,559,028	58,880,636,243	1,164	1,178

바. 작성기준일 이후 발생한 주요사항
해당사항 없음.

■ 여신전문금융업 : 키움캐피탈(주)

가. 영업의 개황

당사는 키움금융네트워크의 7번째 금융회사로 2018년 8월 9일 설립, 동년 10월 5일에 여신전문금융업 등록 후 영업을 개시하였습니다. 당사의 지분은 키움증권이 98%,다우기술이 2%를 보유하고 있습니다. 설립 자본금은 200억원이며, 세 차례 증자를 통해 현재 납입 자본금은 1,500억원입니다.

당사는 2018년 설립 이후 급격한 자산 증가를 시현하고 있으며, 이 후에도 고른 사업 포트폴리오와 안정적인 자금운용 등을 바탕으로 성장성과 수익성, 안정성을 모두 충족하는 균형적인 발전을 이루고 있습니다. 앞으로도 키움금융네트워크 영업시너지와우수한 인적 역량을 바탕으로 기업 맞춤형 종합 금융서비스를 제공함으로써 '고객과 함께 성장하는 키움캐피탈'로 발돋움할 계획입니다.

나.영업규모

(단위 : 백만원)

구 분	2020.12.31 기준	2019.12.31 기준	2018.12.31 기준
현금 및 예치금	9,587	1,815	26,512
유가증권	476,638	135,031	30,615
파생상품자산	-	-	-
상각후원가측정 금융자산	934,169	730,928	219,412
유형자산	269	343	482
사용권자산	504	627	-
기타자산	5,537	5,669	2,568
총자산	1,426,704	874,413	279,590

다.영업실적

(단위 : 백만원)

영 업 종 류	'20.01.01 ~ '20.12.31	'19.01.01 ~ '19.12.31	'18.01.01 ~ '18.12.31
수수료 손익	4,120	1,990	496
유가증권평가 및 처분손익	4,403	3,536	105
파생상품 관련 손익	-	-	-

이자 손익	14,500	11,793	856
기타 영업손익	4,491	(3,267)	(1,767)
판매비와 관리비	7,128	6,107	907
영업이익	20,386	7,945	(1,217)

라.자금조달 및 운용현황

(1) 자금조달실적

(단위 : 백만원)

구분	조달항목	2020.12.31 기준		2019.12.31 기준		2018.12.31 기준	
		잔액	구성비	잔액	구성비	잔액	구성비
조 달	1. 자기자본	170,443		154,463		97,892	
	- 자본금	50,000	4%	50,000	6%	45,000	4%
	- 자본잉여금	99,270	7%	99,270	11%	54,345	5%
	- 기타포괄손익누계액	(99)	0%	(49)	0%	-	0%
	- 이익잉여금	21,272	1%	5,241	1%	(1,453)	0%
	2. 부 채	1,256,261		719,951		181,698	
	- 예수부채	-	0%	-	0%	-	0%
	- 기타부채	1,256,261	88%	719,951	82%	181,698	16%
합 계		1,426,704	100%	874,413	100%	279,590	100%

(2) 자금운용실적

(단위 : 백만원)

구 분	운용항목	2020.12.31 기준		2019.12.31 기준		2018.12.31 기준	
		잔액	구성비	잔액	구성비	잔액	구성비
운 용	현금및현금성자산	9,587	1%	1,815	0%	26,512	9%
	예치금	-	0%	-	0%	-	0%
	당기손익인식- 공정가치측정 금융자산	465,485	33%	133,235	15%	30,615	11%
	기타포괄손익인식- 공정가치측정 금융자산	-	0%	-	0%	-	0%
	기타유가증권	11,153	1%	1,796	0%	-	0%
	파생상품자산	-	0%	-	0%	-	0%
	상각후원가측정 금융자산	934,169	65%	730,928	84%	219,412	78%
	유형자산	269	0%	343	0%	482	0%
	사용권자산	504	0%	627	0%	-	0%
	기타자산	5,537	0%	5,669	1%	2,569	1%
합 계		1,426,704	100%	874,413	100%	279,590	100%

마. 주요 상품서비스

취급업무	설 명
신기술사업 금융업	신기술사업자에 대한 투자, 융자, 경영 및 기술의 지도와 신기술투자조합의 설립과 자금의 관리, 운용 등을 영위하는 금융사업
시설대여업	이용자가 선정한 특정물건을 구입 후 임대(리스)하고 일정 기간에 걸쳐 사용료를 받는 임대차형식의 물건을 매개로 한 물적금융
간접투자	조합, 사모투자전문회사 및 기타 간접투자기구에 대한 출자 및 인수금융
일반대출	기업/개인을 상대로 한 대출업무 (운전자금, 주택자금, 가계자금 대출 및 부동산 PF 등)
스탁론	대출신청인 명의의 증권계좌를 금융기관에 담보(질권)로 제공하고, 고객 증권계좌에 주식매입자금을 제공하는 온라인 대출 상품

바. 작성기준일 이후 발생한 주요사항

주식발행(감소)일자	발행(감소)형태	발행(감소)한 주식의 내용				
		주식의 종류	수량	주당 액면가액	주당발행(감소)가액	비고
2021년 03월 16일	유상증자(주주배정)	보통주	1,000,000	5,000	50,000	

■ 전문사모집합투자업: 키움프라이빗에쿼티(주)

가. 영업의 개황

키움프라이빗에쿼티 주식회사(이하 "당사")는 2017년 4월 26일에 설립되어 경영참여형 사모집합투자기구의 업무집행 및 기타 자본시장과 금융투자업에 관한 법령 및 관련 법령상 허용되는 경영참여형 사모집합투자기구의 재산운용 등을 사업목적으로 하고 있으며, 서울특별시 영등포구 여의나루로 4길 18에 위치하고 있습니다.

당사의 자본금은 500억원으로 키움증권(주)가 40%, 키움투자자산운용(주), (주)미래테크놀로지, 한국정보인증(주)이 각각 20%를 보유하고 있습니다.

당사는 설립 후 업계 최단기 블라인드펀드 운용사로 선정되는 등 빠른 성장을 지속하고 있으며, 키움금융네트워크 영업시너지와 우수한 인적 역량을 바탕으로 지속가능한 성장을 추진할 계획입니다.

나. 영업규모

(단위 : 백만원)

구 분	2020.12.31 기준	2019.12.31 기준	2018.12.31 기준
현금 및 예치금	12,479	101	6,039
유가증권	70,170	78,451	50,105
파생상품자산	-	-	-
상각후원가측정 금융자산	-	-	-

유형자산	86	135	193
사용권자산	470	558	-
기타자산	1,866	2,212	13,224
총자산	85,071	81,457	69,561

다.영업실적

(단위 : 백만원)

영 업 종 류	'20.01.01 ~ '20.12.31	'19.01.01 ~ '19.12.31	'18.01.01 ~ '18.12.31
수수료 손익	1,605	1,355	480
유가증권평가 및 처분손익	7,036	(5,739)	800
파생상품 관련 손익	-	-	-
이자 손익	(756)	(621)	50
기타 영업손익	1,851	2,284	568
판매비와 관리비	2,111	1,388	1,281
영업이익	7,625	(4,109)	617

라.자금조달 및 운용현황

(1) 자금조달실적

(단위 : 백만원)

구분	조달항목	2020.12.31 기준		2019.12.31 기준		2018.12.31 기준	
		잔액	구성비	잔액	구성비	잔액	구성비
조 달	1. 자기자본	55,438		49,404		52,042	
	- 자본금	50,000	59%	50,000	61%	50,000	72%
	- 자본잉여금	-	0%	-	0%	-	0%
	- 기타포괄손익누계액	(18)	0%	(13)	0%	-	0%
	- 이익잉여금	5,456	6%	(584)	-1%	2,042	3%
	2. 부 채	29,633		32,054		17,519	
	- 예수부채	15	0%	13	0%	14	0%
	- 기타부채	29,618	35%	32,041	39%	17,505	25%
합 계		85,071	100%	81,457	100%	69,561	100%

(2) 자금운용실적

(단위 : 백만원)

구 분	운용항목	2020.12.31 기준		2019.12.31 기준		2018.12.31 기준	
		잔액	구성비	잔액	구성비	잔액	구성비
운용	현금및현금성자산	12,479	15%	101	0%	6,039	9%
	예치금	-	0%	-	0%	-	0%

당기손익인식- 공정가치측정 금융자산	39,075	45%	54,809	66%	41,135	59%
기타포괄손익인식- 공정가치측정 금융자산	-	0%	-	0%	-	0%
기타유가증권	31,095	37%	23,642	29%	8,969	13%
파생상품자산	-	0%	-	0%	-	0%
상각후원가측정 금융자산	-	0%	-	0%	-	0%
유형자산	86	0%	135	0%	193	0%
사용권자산	470	1%	558	1%	-	0%
기타자산	1,866	2%	2,212	3%	13,224	19%
합 계	85,071	100%	81,457	100%	69,561	100%

마. 주요 상품서비스

현재 당사가 업무집행사원(GP)으로서 운영 중인 사모투자전문회사(PEF)는 경영권 참여, 사업구조 또는 지배구조의 개선 등에 투자·운용하는 투자합자회사로서 다음과 같은 성격을 가지고 있습니다.

구 분	경영참여형 사모펀드(PEF)
설립근거	자본시장과 금융투자업에 관한 법률(자본시장법)
주요 특징	<ul style="list-style-type: none"> - 집합투자증권을 사모로만 발행하며, 투자자 총수가 49인 이하 - 투자기업에 대한 적극적인 경영권 참여 및 구조개선 등을 통해 기업 가치를 제고 - 무한책임사원과 유한책임사원으로 구성되는 인적회사(partnership) - 상근 임원을 두거나 직원을 고용하지 아니하고, 본점 외 영업소를 설치하지 않는 서류상 회사(paper company)
주요 재산운용 방법	<ul style="list-style-type: none"> - 회사의 의결권 있는 발행주식총수 또는 출자총액의 10% 이상이 되도록 하는 투자 - 10% 이상 투자하지 않더라도 임원의 임면 등 투자하는 회사의 주요 경영사항에 대하여 사실상의 지배력 행사가 가능하도록 하는 투자 등

바. 작성기준일 이후 발생한 주요사항

해당사항 없음.

■ NPL투자관리업: 키움에프앤아이(주)

가. 영업의 개황

키움에프앤아이는 2020년 10월 23일에 납입자본금 200억원으로 설립되었습니다. 당사의 지분은 키움증권 98%, 다우기술이 2%를 보유하고 있으며 한 차례 증자를 통해 현재 납입자본금은 500억원입니다.

당사는 설립 이후 2020년 4분기 NPL입찰에 참가하여 성공적으로 시장에 진입하였으며, 향후 키움금융네트워크 영업시너지와 우수한 인력을 통한 정교한 밸류에이션, 우수한 자산관리, 안정적인 자금조달 등을 통해 NPL시장의 선도자로 나아갈 계획입니다.

나. 영업규모

(단위 : 백만원)

구 분	2020.12.31 기준	2019.12.31 기준	2018.12.31 기준
현금 및 예치금	32,871	-	-
유가증권	-	-	-
파생상품자산	-	-	-
상각후원가측정 금융자산	108,447	-	-
유형자산	175	-	-
사용권자산	1,124	-	-
기타자산	211	-	-
총자산	142,828	-	-

다.영업실적

(단위 : 백만원)

영 업 종 류	'20.01.01 ~ '20.12.31	'19.01.01 ~ '19.12.31	'18.01.01 ~ '18.12.31
수수료 손익	(29)	-	-
유가증권평가 및 처분손익	-	-	-
파생상품 관련 손익	-	-	-
이자 손익	(21)	-	-
기타 영업손익	-	-	-
판매비와 관리비	622	-	-
영업이익	(672)	-	-

라.자금조달 및 운용현황

(1) 자금조달실적

(단위 : 백만원)

구분	조달항목	2020.12.31 기준		2019.12.31 기준		2018.12.31 기준	
		잔액	구성비	잔액	구성비	잔액	구성비
조 달	1. 자기자본	49,274		-	-	-	-
	- 자본금	2,500	2%	-	-	-	-
	- 자본잉여금	47,464	33%	-	-	-	-
	- 기타포괄손익누계액	(16)	0%	-	-	-	-
	- 이익잉여금	(674)	0%	-	-	-	-
	2. 부 채	93,554		-	-	-	-
	- 예수부채	31	0%	-	-	-	-
	- 기타부채	93,523	65%	-	-	-	-
합 계		142,828	100%	-	-	-	-

(2) 자금운용실적

(단위 : 백만원)

구 분	운용항목	2020.12.31 기준		2019.12.31 기준		2018.12.31 기준	
		잔액	구성비	잔액	구성비	잔액	구성비
운용	현금및현금성자산	32,871	23%	-	-	-	-
	예치금	-	0%	-	-	-	-
	당기손익인식- 공정가치측정 금융자산	-	0%	-	-	-	-
	기타포괄손익인식- 공정가치측정 금융자산	-	0%	-	-	-	-
	기타유가증권	-	0%	-	-	-	-
	파생상품자산	-	0%	-	-	-	-
	상각후원가측정 금융자산	108,447	76%	-	-	-	-
	유형자산	175	0%	-	-	-	-
	사용권자산	1,124	1%	-	-	-	-
	기타자산	211	0%	-	-	-	-
합 계		142,828	100%	-	-	-	-

마. 주요 상품서비스

1. 자산유동화에 관한 법률상 유동화전문회사 등 부실채권의 인수 및 회수를 위한 회사의 설립 및 그 지분 또는 유동화증권에 대한 투자, 자금대여 업무
2. 부실채권, 부실채권에 수반하여 처분되는 증권이나 출자전환 주식, 또는 구조조정대상 회사에 대한 채권이나 증권의 매입 및 매각
3. 자산유동화에 관한 법률상의 자산관리업무
4. 기업구조조정조합에 대한 투자 및 기타 이와 관련된 유가증권, 채권 또는 이와 유사한 금융자산에 대한 투자업무
5. 기타 위 각 호의 업무를 달성하기 위하여 직, 간접적으로 관련되거나 이에 부수하는 업무

바. 작성기준일 이후 발생한 주요사항

해당사항 없음.

■ 집합투자업: 키움K고래멀티전략전문사모1호C-S

가. 영업의 개황

국내 및 해외주식, 채권 장내외 파생상품, 메자닌, 수익증권 등 다양한 자산군에 투자하며, Equity hedge, Event-Driven, Mezzanine, Macro 전략 등을 혼합한 Multi 전략을 수행함으로써 변동성 낮은 성과를 추구합니다.

나. 영업규모

(단위 : 백만원)

구 분	2020.12.31 기준	2019.12.31 기준	2018.12.31 기준
-----	---------------	---------------	---------------

현금 및 예치금	9,410	9,193	9,410
유가증권	141,372	144,048	143,890
파생상품자산	970	35	-
상각후원가측정 금융자산	-	-	-
유형자산	-	-	-
사용권자산	-	-	-
기타자산	5,175	5,147	2,187
총자산	156,927	158,423	155,487

다.영업실적

(단위 : 백만원)

영 업 종 류	'20.01.01 ~ '20.12.31	'19.01.01 ~ '19.12.31	'18.01.01 ~ '18.12.31
수수료 손익	-	-	-
유가증권평가 및 처분손익	30,553	7,116	(5,410)
파생상품 관련 손익	(5,366)	661	(1,320)
이자 손익	641	1,073	524
기타 영업손익	2,566	1,877	(565)
판매비와 관리비	7,992	500	61
영업이익	20,402	10,227	(6,832)

라.자금조달 및 운용현황

(1) 자금조달실적

(단위 : 백만원)

구분	조달항목	2020.12.31 기준		2019.12.31 기준		2018.12.31 기준	
		잔액	구성비	잔액	구성비	잔액	구성비
조 달	1. 자기자본	134,359		129,257		113,731	
	- 자본금	110,561	71%	125,861	79%	120,562	78%
	- 자본잉여금	-	0%	-	0%	-	0%
	- 기타포괄손익누계액	-	0%	-	0%	-	0%
	- 이익잉여금	23,798	15%	3,396	2%	(6,831)	-4%
	2. 부 채	22,568		29,166		41,755	
	- 예수부채	-	0%	-	0%	-	0%
	- 기타부채	22,568	14%	29,166	18%	41,755	27%
합 계		156,927	100%	158,423	100%	155,487	100%

(2) 자금운용실적

(단위 : 백만원)

구 분	운용항목	2020.12.31 기준		2019.12.31 기준		2018.12.31 기준	
		잔액	구성비	잔액	구성비	잔액	구성비
운용	현금및현금성자산	1,302	1%	353	0%	485	0%
	예치금	8,109	5%	8,841	6%	8,925	6%
	당기손익인식- 공정가치측정 금융자산	141,372	90%	144,048	91%	143,890	93%
	기타포괄손익인식- 공정가치측정 금융자산	-	0%	-	0%	-	0%
	기타유가증권	-	0%	-	0%	-	0%
	파생상품자산	970	1%	35	0%	-	0%
	상각후원가측정 금융자산	-	0%	-	0%	-	0%
	유형자산	-	0%	-	0%	-	0%
	사용권자산	-	0%	-	0%	-	0%
	기타자산	5,174	3%	5,146	3%	2,187	1%
합 계		156,927	100%	158,423	100%	155,487	100%

마. 주요 상품서비스

해당사항 없음.

바. 작성기준일 이후 발생한 주요사항

해당사항 없음

■ 집합투자업: 메리츠 AI-EuroBond전문투자형사모투자신탁

가. 영업의 개황

- 국내 및 해외 기업이 발행하는 Euro화 채권에 투자해 안정적인 수익을 추구하는 해외펀드 투자
- 투자대상 해외집합투자기구 : KS Asia Absolute Return Fund IC (Class K)

나. 영업규모

(단위 : 백만원)

구 분	2020.12.31 기준	2019.12.31 기준	2018.12.31 기준
현금 및 예치금	29	4	-
유가증권	81,018	82,493	81,368
파생상품자산	-	-	-
상각후원가측정 금융자산	20	17	2
유형자산	-	-	-
사용권자산	-	-	-
기타자산	-	-	-
총자산	81,067	82,514	81,370

다. 영업실적

(단위 : 백만원)

영 업 종 류	'20.01.01 ~ '20.12.31	'19.01.01 ~ '19.12.31	'18.01.01 ~ '18.12.31
수수료 손익	-	-	-
유가증권평가 및 처분손익	(1,475)	1,125	1,068
파생상품 관련 손익	-	-	-
이자 손익	-	-	-
기타 영업손익	2,450	2,420	(44)
판매비와 관리비	-	-	-
영업이익	975	3,545	1,024

라.자금조달 및 운용현황

(1) 자금조달실적

(단위 : 백만원)

구분	조달항목	2020.12.31 기준		2019.12.31 기준		2018.12.31 기준	
		잔액	구성비	잔액	구성비	잔액	구성비
조 달	1. 자기자본	81,020		82,467		81,324	
	- 자본금	80,300	99%	80,300	97%	80,300	99%
	- 자본잉여금	-	0%	-	0%	-	0%
	- 기타포괄손익누계액	-	0%	-	0%	-	0%
	- 이익잉여금	720	1%	2,167	3%	1,024	1%
	2. 부 채	47		47		46	
	- 예수부채	-	0%	-	0%	-	0%
	- 기타부채	47	0%	47	0%	46	0%
합 계		81,067	100%	82,514	100%	81,370	100%

(2) 자금운용실적

(단위 : 백만원)

구 분	운용항목	2020.12.31 기준		2019.12.31 기준		2018.12.31 기준	
		잔액	구성비	잔액	구성비	잔액	구성비
운 용	현금및현금성자산	29	0%	4	0%	-	0%
	예치금	-	0%	-	0%	-	0%
	당기손익인식- 공정가치측정 금융자산	81,018	100%	82,493	100%	81,368	100%
	기타포괄손익인식- 공정가치측정 금융자산	-	0%	-	0%	-	0%
	기타유가증권	-	0%	-	0%	-	0%

	파생상품자산	-	0%	-	0%	-	0%
	상각후원가측정 금융자산	20	0%	17	0%	2	0%
	유형자산	-	0%	-	0%	-	0%
	사용권자산	-	0%	-	0%	-	0%
	기타자산	-	0%	-	0%	-	0%
	합 계	81,067	100%	82,514	100%	81,370	100%

마. 주요 상품서비스

해외 펀드 운용전략

- 국내 및 해외기업이 발행하는 Euro화 채권에 신탁재산 대부분을 투자하는 해외펀드 투자
- 채권 등급 S&P, Fitch A-/ Moody's A3/ 국내 신용평가사 A 이상
- 신용 연계 파생상품 (CDS 등) 투자를 통해 수익 조건 상향 추구

바. 작성기준일 이후 발생한 주요사항

해당사항 없음.

■ 집합투자업: 키움아이온코스닥스케일업 창업벤처전문 사모투자합자회사

가. 영업의 개황

- 코스닥 저평가 기업, 기술특례 및 테슬라 요건으로 상장한 혁신기업 중 시장 대비 우수한 수익성/성장성이 예측되는 기업에 Mezzanine 중심으로 투자하여 중수익을 추구합니다. 그 외 Pre-IPO 등 투자를 통해 펀드 전체 수익률 극대화를 추구합니다.

나. 영업규모

(단위 : 백만원)

구 분	2020.12.31 기준	2019.12.31 기준	2018.12.31 기준
현금 및 예치금	16,320	-	-
유가증권	76,475	-	-
파생상품자산	-	-	-
상각후원가측정 금융자산	-	-	-
유형자산	-	-	-
사용권자산	-	-	-
기타자산	162	-	-
총자산	92,957	-	-

다. 영업실적

(단위 : 백만원)

영 업 종 류	'20.01.01 ~ '20.12.31	'19.01.01 ~ '19.12.31	'18.01.01 ~ '18.12.31
---------	-----------------------	-----------------------	-----------------------

수수료 손익	-	-	-
유가증권평가 및 처분손익	19,974	-	-
파생상품 관련 손익	-	-	-
이자 손익	199	-	-
기타 영업손익	-	-	-
판매비와 관리비	1,334	-	-
영업이익	18,839	-	-

라.자금조달 및 운용현황

(1) 자금조달실적

(단위 : 백만원)

구분	조달항목	2020.12.31 기준		2019.12.31 기준		2018.12.31 기준	
		잔액	구성비	잔액	구성비	잔액	구성비
조 달	1. 자기자본	92,707		-	-	-	-
	- 자본금	74,592	81%	-	-	-	-
	- 자본잉여금	-	0%	-	-	-	-
	- 기타포괄손익누계액	-	0%	-	-	-	-
	- 이익잉여금	18,115	19%	-	-	-	-
	2. 부 채	250		-	-	-	-
	- 예수부채	-	0%	-	-	-	-
	- 기타부채	250	0%	-	-	-	-
합 계		92,957	100%	-	-	-	-

(2) 자금운용실적

(단위 : 백만원)

구 분	운용항목	2020.12.31 기준		2019.12.31 기준		2018.12.31 기준	
		잔액	구성비	잔액	구성비	잔액	구성비
운 용	현금및현금성자산	16,320	18%	-	-	-	-
	예치금	-	0%	-	-	-	-
	당기손익인식- 공정가치측정 금융자산	76,475	82%	-	-	-	-
	기타포괄손익인식- 공정가치측정 금융자산	-	0%	-	-	-	-
	기타유가증권	-	0%	-	-	-	-
	파생상품자산	-	0%	-	-	-	-
	상각후원가측정 금융자산	-	0%	-	-	-	-
	유형자산	-	0%	-	-	-	-
	사용권자산	-	0%	-	-	-	-
	기타자산	162	0%	-	-	-	-

합 계	92,957	100%	-	-	-	-
-----	--------	------	---	---	---	---

마. 주요 상품서비스

: 해당사항 없음.

바. 작성기준일 이후 발생한 주요사항

: 해당사항 없음.

■ 집합투자업: 유진드림스퀘어33호

가. 영업의 개황

수도권 핵심 입지 물류센터 개발사업에 투자하며, 자산 준공 전 선매매계약 체결하여 안정적인 매각 이익을 추구합니다.

나. 영업규모

(단위 : 백만원)

구 분	2020.12.31 기준	2019.12.31 기준	2018.12.31 기준
현금 및 예치금	4,605	-	-
유가증권	-	-	-
파생상품자산	-	-	-
상각후원가측정 금융자산	-	-	-
유형자산	-	-	-
사용권자산	-	-	-
기타자산	132,108	-	-
총자산	136,713	-	-

다. 영업실적

(단위 : 백만원)

영 업 종 류	'20.01.01 ~ '20.12.31	'19.01.01 ~ '19.12.31	'18.01.01 ~ '18.12.31
수수료 손익	-	-	-
유가증권평가 및 처분손익	-	-	-
파생상품 관련 손익	-	-	-
이자 손익	(4,541)	-	-
기타 영업손익	21	-	-
판매비와 관리비	1,796	-	-
영업이익	(6,316)	-	-

라. 자금조달 및 운용현황

(1) 자금조달실적

(단위 : 백만원)

구분	조달항목	2020.12.31 기준		2019.12.31 기준		2018.12.31 기준	
		잔액	구성비	잔액	구성비	잔액	구성비
조 달	1. 자기자본	14,965		-	-	-	-
	- 자본금	31,862	23%	-	-	-	-
	- 자본잉여금	-	0%	-	-	-	-
	- 기타포괄손익누계액	-	0%	-	-	-	-
	- 이익잉여금	(16,897)	-12%	-	-	-	-
	2. 부 채	121,748		-	-	-	-
	- 예수부채	-	0%	-	-	-	-
	- 기타부채	121,748	89%	-	-	-	-
합 계		136,713	100%	-	-	-	-

(2) 자금운용실적

(단위 : 백만원)

구 분	운용항목	2020.12.31 기준		2019.12.31 기준		2018.12.31 기준	
		잔액	구성비	잔액	구성비	잔액	구성비
운 용	현금및현금성자산	4,605	3%	-	-	-	-
	예치금	-	0%	-	-	-	-
	당기손익인식- 공정가치측정 금융자산	-	0%	-	-	-	-
	기타포괄손익인식- 공정가치측정 금융자산	-	0%	-	-	-	-
	기타유가증권	-	0%	-	-	-	-
	파생상품자산	-	0%	-	-	-	-
	상각후원가측정 금융자산	-	0%	-	-	-	-
	유형자산	-	0%	-	-	-	-
	사용권자산	-	0%	-	-	-	-
	기타자산	132,108	97%	-	-	-	-
합 계		136,713	100%	-	-	-	-

마. 주요 상품서비스

해당사항 없음.

바. 작성기준일 이후 발생한 주요사항

해당사항 없음.

■ 집합투자업: 케이알전문투자형사모부동산투자신탁제1호(투자금융팀)

가. 영업의 개황

: 경기도 성남시 분당구 서현동 토지와 그 지상 분당 서머셋호텔을 매입하여 임대 운용수익 및 매각차익을 추구하는 부동산펀드

나. 영업규모

(단위 : 백만원)

구 분	2020.12.31 기준	2019.12.31 기준	2018.12.31 기준
현금 및 예치금	788	-	-
유가증권	-	-	-
파생상품자산	-	-	-
상각후원가측정 금융자산	-	-	-
유형자산	-	-	-
사용권자산	-	-	-
기타자산	92,173	-	-
총자산	92,961	-	-

다. 영업실적

(단위 : 백만원)

영 업 종 류	'20.01.01 ~ '20.12.31	'19.01.01 ~ '19.12.31	'18.01.01 ~ '18.12.31
수수료 손익	-	-	-
유가증권평가 및 처분손익	-	-	-
파생상품 관련 손익	-	-	-
이자 손익	(534)	-	-
기타 영업손익	93	-	-
판매비와 관리비	2,655	-	-
영업이익	(3,096)	-	-

라. 자금조달 및 운용현황

(1) 자금조달실적

(단위 : 백만원)

구분	조달항목	2020.12.31 기준		2019.12.31 기준		2018.12.31 기준	
		잔액	구성비	잔액	구성비	잔액	구성비
조 달	1. 자기자본	28,850		-	-	-	-
	- 자본금	33,800	36%	-	-	-	-
	- 자본잉여금	-	0%	-	-	-	-

	- 기타포괄손익누계액	-	0%	-	-	-	-
	- 이익잉여금	(4,950)	-5%	-	-	-	-
	2. 부 채	64,111		-	-	-	-
	- 예수부채	-	0%	-	-	-	-
	- 기타부채	64,111	69%	-	-	-	-
합 계		92,961	100%	-	-	-	-

(2)자금운용실적

(단위 : 백만원)

구 분	운용항목	2020.12.31 기준		2019.12.31 기준		2018.12.31 기준	
		잔액	구성비	잔액	구성비	잔액	구성비
운용	현금및현금성자산	788	1%	-	-	-	-
	예치금	-	0%	-	-	-	-
	당기손익인식- 공정가치측정 금융자산	-	0%	-	-	-	-
	기타포괄손익인식- 공정가치측정 금융자산	-	0%	-	-	-	-
	기타유가증권	-	0%	-	-	-	-
	파생상품자산	-	0%	-	-	-	-
	상각후원가측정 금융자산	-	0%	-	-	-	-
	유형자산	-	0%	-	-	-	-
	사용권자산	-	0%	-	-	-	-
	기타자산	92,173	99%	-	-	-	-
합 계		92,961	100%	-	-	-	-

마. 주요 상품서비스

: 펀드 운영 전략

- 글로벌 호텔 운영사인 Ascott와 15년 장기임차계약 체결해 전문적인 호텔 운영 시스템을 구축
- 풀무원푸드 앤컬처와의 5년 장기책임임차계약을 통해 낮은 이익률의 식음료 부문을 외주화

바. 작성기준일 이후 발생한 주요사항

해당사항 없음.

13. 기타 투자의사결정에 필요한 사항

■ 키움증권(주) 및 종속회사에 관한 사항

가. 자본적정성 관련 지표

(1) 순자본비율

(단위 : 백만원)

구 분	2020년	2019년
영업용순자본(A)	2,288,184	1,558,525
총 위험액(B)	1,012,017	951,649
잉여자본(A-B)	1,276,167	606,876
필요유지자기자본(C)	131,110	131,110
순자본비율[(A-B)/C]	973.36%	462.88%

주1) 순자본비율 = {(영업용순자본 - 총위험액)/필요유지자기자본} X 100(%)

주2) 당기말(2020년)부터 총위험액의 운영위험액 산정시 위험관리수준등급에 따라 운영위험액 조정값을 반영하였습니다.

■ 키움증권(주)

가. 자본적정성 관련 지표

(1) 순자본비율

(단위 : 백만원, %)

구 분	2020년	2019년	2018년
영업용순자본(A)	1,938,009	1,399,848	1,272,234
총 위험액(B)	915,703	888,682	809,800
잉여자본(A-B)	1,022,306	511,165	462,434
필요유지자기자본(C)	131,110	131,110	127,610
순자본비율[(A-B)/C]	779.73%	389.88%	362.38%

주1) 순자본비율 = {(영업용순자본 - 총위험액)/필요유지자기자본} X 100(%)

주2) 당기말(2020년)부터 총위험액의 운영위험액 산정시 위험관리수준등급에 따라 운영위험액 조정값을 반영하였습니다.

나. 재무건전성 관련 지표

(1) 유동성비율

(단위 : 백만원, %)

구 분	2020년	2019년	2018년
잔존만기 3개월 이내 유동성 자산(A)	24,301,336	15,790,101	11,750,103
잔존만기 3개월 이내 유동성 부채(B)	21,101,996	11,476,626	9,284,283

유동성비율(A/B)	115%	138%	127%
------------	------	------	------

다. 그 밖에 투자자의 투자판단에 중요한 사항

(1) 수수료 현황

[키움증권 매매수수료 체계]

구분		HTS/WTS 홈페이지	영웅문S/영웅문G 영웅문T plus/영웅문SF+ 모바일웹/오픈웹	증권통 키움T스톡	유팩스	파생통	ARS	키움금융센터 반대매매 청산거래
주식	거래소/코스닥/ETF	0.015%	0.015%	0.05%	0.1%	-	0.15%	0.3%
	ETN	0.015%	0.015%	-	-	-	0.15%	0.3%
	코넥스	0.015% (WTS제외)	0.015%	-	-	-	-	0.3%
	ELW	0.015%	0.015%	0.05%	-	-	-	0.3%
	K-OTC	0.14%	0.14%	-	-	-	0.3%	0.5%
	K-OTCBB	-	-	-	-	-	-	0.5%
	거래소 장외주식(KSM)	-	0.5%(거래소앱)	-	-	-	-	-
	대주	0.1%	0.1%	-	-	-	0.1%	0.3%
주가지수 선물옵션	KOSPI200선물	0.003%	0.003%	-	-	0.006%	-	0.03%
	미니KOSPI200선물	0.003%	0.003%	-	-	0.006%	-	0.03%
	코스닥150선물	0.003%	0.003%	-	-	0.006%	-	0.03%
	KRX300선물	0.003%	0.003%	-	-	-	-	0.03%
	Kospi200변동성지수선물	0.01%	0.01%	-	-	-	-	0.05%
	유로스톡스50	0.006%	0.006%	-	-	-	-	0.03%
	섹터지수선물	0.006%	0.006%	-	-	-	-	0.03%
	배당지수선물	0.006%	0.006%	-	-	-	-	0.03%
	KOSPI200옵션/위클리옵션	구간별 차등	구간별 차등	-	-	0.3%	-	1.0%
	코스닥150옵션	구간별 차등	구간별 차등	-	-	-	-	1.0%
	미니KOSPI200옵션	구간별 차등	구간별 차등	-	-	0.3%	-	1.0%
	야간KOSPI200옵션	0.15%	0.15%	-	-	-	1.0%	1.0%
	야간미니KOSPI선물	0.003%	0.003%	-	-	-	-	0.03%
개별주식선물 개별주식옵션 ETF선물	개별주식선물	0.006%	0.006%	-	-	-	-	0.03%
	ETF선물	0.006%	0.006%	-	-	-	-	0.03%
	개별주식옵션	구간별 차등	구간별 차등	-	-	-	-	1.0%
채권금리선물	3년국채선물	0.0025%	0.0025%	-	-	-	-	0.0075%
	5년국채선물	0.0025%	0.0025%	-	-	-	-	0.0075%
	10년국채선물	0.0025%	0.0025%	-	-	-	-	0.0075%
통화선물옵션	미국달러선물 (만기 청산거래 시)	0.005%	0.005%	-	-	-	-	0.015%
	엔선물	0.0045%	0.0045%	-	-	-	-	0.0135%
	유로선물	0.0035%	0.0035%	-	-	-	-	0.0105%
	위안선물	0.005%	0.005%	-	-	-	-	0.015%
	미국달러옵션	구간별 차등	구간별 차등	-	-	-	-	1.5%
실물선물	금선물	0.007%	0.007%	-	-	-	-	0.02%
	돈육선물	0.065%	0.065%	-	-	-	-	0.2%
일반채권 (* 유권기관수수료 별도 부과)	90일 미만	-	-	-	-	-	-	-
	90일~120일	0.01%	0.01%(영S)	-	-	-	-	0.01%
	120일~210일	0.02%	0.02%(영S)	-	-	-	-	0.02%

	210일~300일	0.03%	0.03%(영S)	-	-	-	-	0.03%
	300일~390일	0.05%	0.05%(영S)	-	-	-	-	0.05%
	390일~540일	0.10%	0.10%(영S)	-	-	-	-	0.10%
	540일 이상	0.15%	0.15%(영S)	-	-	-	-	0.15%
해외채권(온라인)	브라질국채총개	연 0.1% (잔존만기 1년당 0.1%)	연 0.1%(영S) (잔존만기 1년당 0.1%)	-	-	-	-	연 0.15% (잔존만기 1년당 0.15%)
	기타 중개외화채권	0.3%	0.3%(영S)	-	-	-	-	0.4%
주식관련 채권 (* 유관기관수수료 별도 부과)	-	0.15%	0.15%(영S)	-	-	-	-	0.15%
소액채권 (* 유관기관수수료 별도 부과)	-	0.3%	0.3%(영S)	-	-	-	-	0.3%
금현물	금현물(99.99%)	0.3%	0.3%	-	-	-	-	0.5%

*카카오증권 매체 : 주식 수수료율 0.015%

*번개3 매체 : 주식 수수료율 0.05% (ELW 포함)

주1) 주가지수선물옵션거래는 영웅문SF/영웅문SN(야간거래)/모바일웹/오픈웹에서 제공됩니다.

주2) 개별주식선물/채권금리선물/통화선물옵션/실물선물의 경우 기존잔고/미체결내역 보유시에만 모바일웹/오픈웹을 통한 매매가 가능합니다.(모바일웹/오픈웹을 통한 신규매매 불가)

※ 수수료 징수는 종목별 매수/매도를 기준으로 하며, 동일종목의 분할매매시는 매수별, 매도별 체결합계금액을 기준으로 산정합니다.

※ 실물인수도 시 미국달러선물 0.017%, 엔선물 0.015%, 유로선물 0.012%, 위안선물 0.017%의 수수료율이 적용됩니다.

※ 채권(일반채권, 주식관련채권, 소액채권)관련 유관기관 수수료율 : 0.00519496%

※ 해외채권(온라인) - 온라인 중개종목을 영업부 방문하여 거래 시, 키움금융센터 통한 거래와 동일한 수수료 적용

※ 금현물 유관기관 수수료율 (단, 각 유관기관수수료는 금현물 위탁수수료율 0.3%에 포함)

- KRX 거래수수료율 0.056%, 청산결제수수료율 0.014%

- 한국예탁결제원 보관수수료 0.00022%(잔량기준), 결제수수료 0.014%

※ 유관기관 수수료 한시적 면제('20.09.06~12.31 매매일 기준)

- 유가증권시장, 코스닥시장, 장내파생상품시장에 상장된 모든 상장상품의 거래수수료 및 청산결제 수수료
(단, 유로스톡스50선물, 야간선물옵션, 금현물 및 해외주식/해외선물옵션은 면제대상 제외)

- 장내채권 : 위탁매매수수료 기존과 동일(유관기관수수료 별도 부과 부분 한시적 무료)

- 증권통, 카카오증권 등 외부제휴매체는 유관기관수수료 인하 대상에서 제외

[옵션상품 가격 구간별 수수료율]

적용매체	상품	수수료율		
온라인 매체: HTS,MTS,홈페이지, 모바일웹, 오픈웹 등	KOSPI200옵션 (위클리옵션)	0.42pt 미만	0.42pt ~ 2.47pt 미만	2.47pt 이상
		0.14%+13원	0.15%	0.147%+78원
	미니KOSPI200옵션	0.48pt 미만	0.48pt ~ 2.53pt 미만	2.53pt 이상
		0.14%+3원	0.15%	0.147%+16원
	코스닥150옵션	3.2pt 미만	3.2pt ~24.5pt 미만	24.5pt 이상
		0.14%+4원	0.15%	0.147%+31원
	개별주식옵션	4,000원 미만	4,000원 ~ 16,000원 미만	16,000원 이상
		0.2%+5원	0.2%	0.2%+20원
	미국달러옵션	11.9원 미만	11.9원 이상 ~ 23.8원 미만	23.8원 이상
		600원	0.5%	1,200원

※ 상기 매체 외 타 매체에서 매매시, 상단 키움증권 매매수수료 체계에서 수수료율을 확인해주시기 바랍니다

[해외주식 수수료 및 세금 안내]

구분	수수료		세금 및 기타비용
	HTS/홈페이지/모바일매체	오프라인	
홍콩	0.3%	0.5%	인지세: 매수/매도시 각각 0.1%
중국	중국A : 0.3%	중국A : 0.5% 상해B : 0.3%,최저수수료 USD 15 심천B : 0.3%,최저수수료 HKD 120	인지세: 매도시 0.1%
일본	온라인(영웅문4): 0.23%	0.3%	-
미국	매매대금 * 0.25%	매매대금 * 0.50%	SEC fee : 매도시, 매도금액* \$0.0000221 (SEC FEE가 \$0.01미만인 경우는 \$0.01로 적용)
독일	온라인(영웅문4) : 독일,영국 매매대금*0.24% 최저수수료 : 독일(10EUR),영국(10GBP) 최저주문금액 : 100EUR(100GBP)	매매대금 * 0.24%	기타거래비용없음
프랑스		최저수수료 : 독일(10EUR), 프랑스&이탈리아	
이탈리아		(15EUR), 영국(10 GBP)	인지세(매수시) : 0.5%
영국		최저주문금액 : 100EUR (단, 매도시 최저주문금액 없음)	
인도네시아	온라인(영웅문4) 0.4%, 최저수수료 IDR 400,000	0.4%, 최저수수료 IDR 400,000	Levy 0.043%(매도/매수) Transaction fee 0.1%(매도시)
싱가포르	온라인(영웅문G,영웅문SG) 0.25%, 최소주문금액 100SGD	0.25%, 최소주문금액 100SGD	Clearing Fee: 0.0325% SGX Access Fee: 0.0075%

주) OTC Market(구 OTCBB) 온라인 매매서비스중단(오프라인 가능)

주) 미국주식 프랑스ADR 일부 종목 매수 거래세 0.3%부과(매도시는 부과하지 않음)

[FX / 해외선물 수수료]

구분	결제통화	계약크기	온라인	오프라인	해당 거래소
FX마진	-	-	없음	\$ 5	-
해외선물/옵션	USD	일반/미니	\$ 7.5	\$ 10	CME, CBOE, SGX
		마이크로	\$ 2	\$ 4	
		일부상품	\$ 5	\$ 10	SGX
	EUR	일반/미니	€ 7.5	€ 10	EUREX
	HKD/CNY	일반/미니	60 HKD/CNY	93 HKD/CNY	HKEX, SGX
	JPY	일반	¥ 600	¥ 1,000	SGX, OSE
		미니	¥ 200	¥ 400	OSE

- 해외옵션의 경우 내가격(ITM)/등가격(ATM)/외가격(OTM) 구분 없이 동일한 수수료 부과

- 해외선물/옵션의 만기 현금결제, 반대매매, 만기(조기) 행사 및 배정으로 인한 기초자산 선물 결제 처리 시 오프라인 수수료 부과

[CFD 수수료]

구분	온라인	오프라인
CFD	0.15%	0.15%

※ 상기수수료를 내역은 작성기준일 이후 금융투자협회에 변동보고한 수수료를 반영한 수치이며, 상세내용 확인 및 상기 매체 외 타매체 매매 시 키움증권 홈페이지의 수수료 체계를 확인바랍니다.

(2) 관련법률·규정 등에 의한 규제사항

구분	관련법령
발행 및 유통	상법, 민법, 자본시장과 금융투자업에 관한 법률, 금융투자업규정, 금융산업의 구조개선에 관한 법률, 증권의 발행 및 공시에 관한 규정, 유가증권시장 공시 규정, 유가증권시장 상장 규정, 유가증권시장 업무 규정, 금융회사의 지배구조에 관한 법률 등
과세측면	소득세법, 법인세법, 조세특례제한법, 증권거래세법, 지방세법, 농어촌특별세법, 금융실명거래 및 비밀보장에 관한 법률 등
국제화	외국환거래법, 금융기관의 해외진출에 관한 규정
기타	주식회사의 외부감사에 관한 법률 신용정보의 이용 및 보호에 관한 법률 전자금융거래법 자산유동화에 관한 법률 독점규제 및 공정거래에 관한 법률 금융실명거래 및 비밀보장에 관한 법률 개인정보보호법 특정금융거래정보의 보고 및 이용 등에 관한 법률 공중 등 협박목적을 위한 자금조달행위의 금지에 관한 법률 전자서명법 정보통신망 이용촉진 및 정보보호 등에 관한 법률 장애인차별금지 및 권리구제 등에 관한 법률 예금자보호법 전기통신금융사기 피해 방지 및 피해금 환급에 관한 특별법 및 전자거래기본법 정기 금융정보 교환을 위한 조세조약 이행규정 부정청탁 및 금품 등 수수의 금지에 관한 법률 등.

전자문서

(3) 예탁자산의 현황 및 보호에 관한 사항

1) 고객예탁재산 현황

① 투자자예수금

(단위 : 백만원)

구 분	2020년(제22기)	2019년(제21기)	2018년(제20기)
위탁자예수금	10,471,539	3,569,940	2,906,838
장내파생상품거래예수금	907,766	415,629	268,559
청약자예수금	-	-	-
저축자예수금	171	178	80

조건부예수금	-	-	-
수익자예수금	300,626	152,185	41,083
금현물투자자예수금	14,039	6,595	2,495
기 타	16	14	17
합 계	11,694,157	4,144,541	3,219,072

주) 외화예수금은 위탁자 예수금으로 분류

② 기타 고객예탁자산

(단위 : 백만원)

구 분	2020년(제22기)	2019년(제21기)	2018년(제20기)
위탁자유가증권	63,650,785	31,006,544	28,235,058
저축자유가증권	333	391	501
집합투자증권	10,929,929	8,846,963	12,368,282
합 계	74,581,047	39,853,898	40,603,841

2) 예탁재산의 보호현황

① 고객예탁금 등 별도예치제도

(단위 : 백만원)

구 분	별도예치대상금 액	별도예치금액			예치비율 (주)	비 고
		증권금융	은행	기타		
위탁자예수금	8,031,982	8,032,027	-	-	100.0%	
장내파생상품거래예수금	470,871	332,900	27,277	112,412	100.4%	
집합투자증권예수금	295,830	321,000	-	-	108.5%	
조건부예수금	-	-	-	-	0%	
청약자예수금	-	-	-	-	0%	
저축자예수금	173	173	-	-	100.0%	
기타	994,917	15,000	39,934	470,046	52.8%	
합 계	9,793,773	8,701,100	67,211	582,458	95.5%	

주) 예치비율은 별도예치금액 전체에 대한 비율을 의미

(4) 위험관리에 관한 사항

1. 리스크관리 조직

구분	구성	목적
리스크관리 위원회	사외이사 2인, 대표이사 1인 (총 3인으로 구성)	효과적인 리스크관리를 위하여 회사의 리스크를 합리적으로 인식·측정·감시·통제하는데 필요한 정책 및 절차를 마련하고 리스크의 총괄적인 감독 및 효율적인 통제 환경을 조성

리스크관리 실무위원회	리스크관리본부장, 전략기획본부장, 투자운용본부장, 출세일총괄본부장, 프로젝트투자본부장, 구조화금융본부장, 기업금융본부장, 내부통제부서 담당임원 (총 8인으로 구성)	위원회의 원활한 리스크관리 업무 수행을 위하여 리스크관리에 대한 실무적 사항을 심의하고 의결
리스크관리팀	팀장 1명, 차장 3명, 과장 1명, 주임 2명, 사원 2명 (총 9인으로 구성)	위원회 및 실무위원회가 수립하고 시행하는 리스크관리 관련 제반 실무적 업무 수행 및 위원회와 실무위원회의 사무업무를 수행
투자심사팀	팀장 1명, 과장 1명, 대리 4명, 사원 1명 (총 7인으로 구성)	기업금융(IB) 및 자기자본(PI) 투자 업무에 대한 투자심사 및 관리업무 수행
부동산투자심사팀	팀장 1명, 과장 2명, 대리 1명 (총 4인으로 구성)	부동산 관련 기업금융(IB) 및 자기자본(PI) 투자 업무에 대한 투자심사 및 관리업무 수행
부서별 리스크관리자	위원회가 지정하는 부서에 실무자급 이상으로 1인 이상 선임	리스크관리 관련사항에 대한 리스크관리부서와의 협조체제 구축

2. 리스크관리 정책의 개요

1) 리스크관리 원칙

- ① 리스크관리는 회사의 경영전략 수행의 핵심요소로서 전사 경영전략과 연계 정렬된 관리 전략에 따라 수립된 절차와 통제 방식에 의하여 수행
- ② 리스크관리는 회사의 경영활동에 존재하는 모든 리스크에 대하여 전사적이며 통합적으로 관리
- ③ 리스크관리는 명문화되고 투명한 관리 절차에 따라 수행
- ④ 리스크관리는 현업 및 후선 업무와 분리하여 독립적으로 수행되어야 하며 이를 위하여 종합적인 리스크 관리 및 통제기능을 담당하는 중앙의 리스크관리 조직을 구성하여 운영
- ⑤ 리스크관리는 모범규준을 지향하여야 하고 상시적이고 지속적으로 개선

2) 순자본비율 등의 관리

- ① 위원회는 회사의 재무건전성 유지를 위하여 매 사업년도에 회사가 유지하여야 하는 순자본비율과 그에 따른 회사의 전체 위험자본 한도를 설정
- ② 경영기획부서 및 재경업무부서는 위원회에서 설정한 순자본비율 및 자산부채비율이 유지될 수 있도록 매 사업년도 회사의 경영목표 및 사업계획 수립 시에 사업년도 전반에 걸쳐 적정 규모의 순자본 및 자산, 부채 규모가 유지될 수 있도록 하여야 하며, 부서별 예산 및 이익 계획에 대한 목표관리를 통해 합리적으로 통제할 수 있는 방안을 수립하여 시행
- ③ 리스크관리부서는 위원회에서 정한 순자본비율이 유지될 수 있도록 관리 체제를 구축하고 이를 시행
- ④ 리스크관리부서는 정기적으로 순자본비율 및 자산부채비율의 관리현황을 보고

3) 한도관리

- ① 한도관리는 회사의 제반 거래에 있어 수반되는 리스크의 편중을 예방하고 잠재적인 예상 최대손실의 제한을 통한 자산운용의 안정성 제고와 회사의 재무건전성 유지를 그 목적으로 함
- ② 위험자본한도는 한도 배분 단위 별로 세분화되어 관리
- ③ 시장리스크, 신용리스크, 운영리스크와 같이 한도 관리 대상 리스크는 가능한 한 최소 주기로 전사적으로 측정하여 관련 위험액을 산출
- ④ 리스크관리부서는 사전에 위원회에 의하여 설정된 순자본비율에 의하여 산출된 전사 위

험자본한도와 측정 시점의 실제 전사 위험액을 측정 비교하여 그 적정성을 평가하고 통제할 수 있는 체제를 갖추어야 함

⑤ 위험자본한도의 준수 여부는 매일 모니터링 되어야 하고, 위험자본한도를 배정받은 현업 및 후선 업무 부서장은 위험자본한도를 준수하도록 함

4) 한도초과 시 조치

① 한도를 배정받거나 한도가 설정된 업무를 수행하는 부서가 한도를 초과하여 거래하였을 때에는 해당부서장은 즉시 한도 이내 축소를 위한 조치를 취하고, 위반 내용과 발생 원인 등을 리스크관리부서에 보고하여야 하며 리스크관리부서는 그 위반내용 및 영향이 중대하다고 판단하는 경우 이를 실무 위원회 위원장에게 보고하여 사후 조치에 대하여 지시를 받아 수행

② 한도 이내 축소를 위한 조치가 시장의 상황에 따라 즉시적으로 취해질 수 없는 경우 해당 부서장은 예상 처리 기간 등을 명시한 한도초과 해소 계획을 리스크관리부서에 제출하여야 하며, 리스크관리부서는 동 계획의 타당성을 검토하고 이에 따른 실행 여부를 모니터링 함

5) 측정 및 보고

① 회사의 모든 리스크는 객관적이고 합리적인 기준에 의하여 측정되어야 하며 가능한 실시간 측정을 원칙으로 하나, 리스크의 종류 및 발생 빈도 등에 따라 측정 주기를 별도로 정하여 운영

② 측정방법은 일관성이 유지되어야 하며 그 타당성이 검증되어야 함

③ 위원회는 리스크 측정을 위한 시스템을 개발·운영하고, 지속적인 수정·보완을 통하여 그 유효성이 제고되도록 하여야 함

④ 회사는 회사의 제반 리스크에 관한 사항을 보고함에 있어 거래에 관련된 의사결정 라인과 분리된 보고 체계를 구축하여야 하며 적시적인 보고가 될 수 있도록 보고 내용 및 주기 등을 정하여 보고를 시행

⑤ 리스크관리부서는 경영환경 및 시장상황이 급변하거나 회사의 재무구조에 중대한 영향을 미칠 수 있는 사안이 발생할 경우 그 내용을 수시로 보고

6) 위기상황 대응방안의 수립

① 리스크관리부서는 급격한 시장상황의 변화(자산가치의 급격한 하락, 신용경색으로 인한 유동성 감소, 신인도 하락 등) 또는 예기치 못한 사건의 발생(전산시스템 장애 등)으로 인한 회사의 대량손실위험에 대비한 위기상황대응방안을 수립하여 위원회의 승인을 받아야 함

7) 리스크관리 전산시스템

① 위원회는 리스크를 효율적으로 측정할 수 있는 리스크관리 전산시스템을 구축·운영하여야 하며, 정기적으로 시스템의 안정성 및 정확성을 감독

② 리스크관리부서는 효율적인 리스크관리를 위하여 리스크관리 전산시스템을 적정하게 관리하고 유지·보수하여야 하며 리스크관리 전산시스템의 상호 유기적 설계 및 구축을 위하여 관련 부서간 협조체제를 마련

③ 리스크관리부서는 리스크관리 전산시스템의 데이터베이스 관리, 보안성 확보, 백업 및 복구절차를 마련하여야 하고 리스크의 측정모형에 대한 적정성을 수시로 검증

8) 위험관리 주요 현황

① 신용위험관리

신용위험이란 거래상대방의 경영상태 악화, 신용도 하락, 채무 불이행 등으로 인하여 발생할 수 있는 손실 가능성을 의미함. 회사는 신용위험관리를 위해 내부 및 외부 신용등급을 동시에 감안한 기준신용등급 체계를 활용하고 있으며, 신용위험노출규모가 특정부문에 편중되는

것을 방지하기 위하여 거래상대방별, 기업집단별, 국가별, 신용등급별 Exposure 산출 및 이에 대한 한도를 관리하고 있음

또한, 신용위험 측정을 위해 Credit VaR를 일별로 산출하여 전사 및 부서별 한도를 관리하고 있으며, 거래상대방 모니터링을 통하여 조기경보체제를 구축·운영함으로써 발생 가능한 손실을 미연에 방지하고 있음

② 시장위험관리

시장위험이란 금리, 환율, 주가 등 시장가격의 불리한 변동으로 발생할 수 있는 손실 가능성을 의미함. 회사는 시장위험관리를 위해 각 부서별 사업계획에 기반한 '포지션 한도'와 과거 변동성에 기초한 '손실한도' 및 99% 신뢰구간, 10일 VaR 기준의 '시장위험자본한도' 등을 운영하고 있으며, 시장위험이 회사가 감내할 수 있는 위험 수준으로 관리되도록 노력하고 있음

③ 유동성위험관리

유동성위험은 수용하기 힘든 손실 없이는 만기가 도래하는 지급의무를 이행하지 못할 위험을 의미함. 회사는 유동성위험 관리를 위해 유동성비율을 활용하고 있으며, 통화별로 원화, 외화를 구분하여 유동성 비율 및 유동성갭을 측정·모니터링하고 있음. 또한, 유동성 상태 및 금융시장 안정성에 따라 각 단계별 세부 대응방안을 수립하여 위기상황 발생에 대비하고 있음

④ 운영위험관리

운영위험이란 부적절하거나 잘못된 내부절차, 인력 및 시스템 혹은 외부사건 등으로 인해 직접 또는 간접적으로 손실이 발생할 가능성을 의미함. 회사는 운영위험 관리를 위한 조직 및 관리체제를 마련하여 운영하고 있으며, 위험통제자가진단(RCSA)을 실시하여 전사의 운영위험을 인식 및 평가하고, 인식한 운영위험에 대해 개선과제를 도출하고 수행함으로써 운영위험을 축소·회피하여 손실가능성을 최소화하고 있음.

■ (주)키움저축은행

가. 자본적정성 관련 지표

(1) BIS 비율

(단위 : 백만원, %)

구 분	2020.12.31 기준	2019.12.31 기준
자기자본(A)	165,570	149,349
위험가중자산(B)	1,226,276	976,324
자기자본비율(A/B)	13.50%	15.30%

주) K-GAAP 재무제표기준

나. 재무건전성 관련 지표

(1) 대손충당금

(단위 : 백만원)

구 분		일반	2020.12.31 기준	2019.12.31 기준
대손충당금	국내분	일반	56,615	44,344
		특별	-	-
		소 계	56,615	44,344

	국외분	일반	-	-
		특별	-	-
		소계	-	-
	합계		56,615	44,344
기중 대상상각액			6,773	11,132

주) K-GAAP 재무제표기준

(2) 수익성비율

구 분	2020.12.31 기준	2019.12.31 기준	2018.12.31 기준
ROA	2%	2%	2%
ROE	15%	18%	17%

주) K-GAAP 재무제표기준

■ (주)키움에스저축은행

가. 자본적정성 관련 지표

(1) BIS 비율

(단위 : 백만원)

구 분	2020.12.31 기준	2019.12.31 기준
자기자본(A)	124,181	113,726
위험가중자산(B)	918,928	826,770
자기자본비율(A/B)	13.51%	13.76%

주) K-GAAP 재무제표기준

나. 재무건전성 관련 지표

(1) 대손충당금

(단위 : 백만원)

구 분		일반	2020.12.31 기준	2019.12.31 기준
대손충당금	국내분	일반	29,178	22,771
		특별	-	-
		소계	29,178	22,771
	국외분	일반	-	-
		특별	-	-
		소계	-	-
	합계		29,178	22,771

주) K-GAAP 재무제표기준

(2) 수익성비율

구 분	2020.12.31 기준	2019.12.31 기준	2018.12.31 기준
ROA	2%	2%	2%
ROE	15%	18%	17%

주) K-GAAP 재무제표기준

■ 키움투자자산운용(주)

가. 자본적정성 관련 지표

(1) 최소영업자본액

(단위 : 백만원)

구 분	2020.12.31 기준	2019.12.31 기준	2018.12.31 기준
최소영업자본액	30,340	27,413	26,331

나. 재무건전성 관련 지표

(1) 유동성비율

(단위 : 백만원)

구 분	2020.12.31 기준	2019.12.31 기준	2018.12.31 기준
유동성 자산(A)	98,018	96,830	85,919
유동성 부채(B)	16,228	9,501	10,015
유동성비율(A/B)	604%	1,019%	858%

(2) 수익성비율

구 분	2020.12.31 기준	2019.12.31 기준	2018.12.31 기준
ROA	19%	12%	11%
ROE	20%	12%	12%

■ 키움캐피탈(주)

가. 자본적정성 관련 지표

(1) 조정자기자본비율

(단위 : 백만원)

구 분	2020.12.31 기준	2019.12.31 기준
자기자본(A)	174,817	159,324
위험가중자산(B)	1,145,401	872,037
자기자본비율(A/B)	15.26%	18.27%

주)여신전문금융업 감독규정 내 조정자기자본비율을 기재함

나. 재무건전성 관련 지표

(1) 대손충당금

(단위 : 백만원)

구 분		일반	2020.12.31 기준	2019.12.31 기준
대손충당금	국내분	일반	4,784	5,284
		특별	-	-
		소계	4,784	5,284
	국외분	일반	-	-
		특별	-	-
		소계	-	-
	합계		4,784	5,284

(2) 수익성비율

구 분	2020.12.31 기준	2019.12.31 기준	2018.12.31 기준
ROA	1.16%	1.00%	-1.39%
ROE	8.25%	4.97%	-3.00%

■ 키움프라이빗에쿼티(주)

가. 재무건전성 관련 지표

(1) 유동성비율

(단위 : 백만원)

구 분	2020.12.31 기준	2019.12.31 기준	2018.12.31 기준
유동성 자산(A)	53,330	57,030	60,305
유동성 부채(B)	29,116	31,457	17,505
유동성비율(A/B)	183%	181%	345%

(2) 수익성비율

구 분	2020.12.31 기준	2019.12.31 기준	2018.12.31 기준
ROA	7.3%	-4.8%	0%
ROE	11.5%	-7.2%	-0.1%

■ 키움에프앤아이(주)

가. 재무건전성 관련 지표

(1) 유동성비율

(단위 : 백만원)

구 분	2020.12.31 기준	2019.12.31 기준	2018.12.31 기준
유동성 자산(A)	32,928	-	-
유동성 부채(B)	15,562	-	-
유동성비율(A/B)	212%	-	-

(2) 수익성비율

구 분	2020.12.31 기준	2019.12.31 기준	2018.12.31 기준
ROA	-0.5%	-	-
ROE	-1.4%	-	-

■ 키움K고래멀티전략전문사모1호C-S

가. 재무건전성 관련 지표

(1) 유동성비율

(단위 : 백만원)

구 분	2020.12.31 기준	2019.12.31 기준	2018.12.31 기준
유동성 자산(A)	156,927	158,423	155,487
유동성 부채(B)	20,568	29,166	41,755
유동성비율(A/B)	763%	543%	372%

(2) 수익성비율

구 분	2020.12.31 기준	2019.12.31 기준	2018.12.31 기준
ROA	12.9%	6.5%	-4.4%
ROE	15.5%	8.4%	-6.0%

■ 메리츠 AI-EuroBond전문투자형사모투자신탁

가. 재무건전성 관련 지표

(1) 유동성비율

(단위 : 백만원)

구 분	2020.12.31 기준	2019.12.31 기준	2018.12.31 기준
유동성 자산(A)	81,067	82,514	81,370
유동성 부채(B)	46	47	46
유동성비율(A/B)	175,093%	175,562%	176,891%

(2) 수익성비율

구 분	2020.12.31 기준	2019.12.31 기준	2018.12.31 기준
ROA	1.2%	4.3%	1.3%
ROE	1.2%	4.3%	1.3%

■ 키움아이온코스닥스케일업 창업벤처전문 사모투자합자회사

가. 재무건전성 관련 지표

(1) 유동성비율

(단위 : 백만원)

구 분	2020.12.31 기준	2019.12.31 기준	2018.12.31 기준
유동성 자산(A)	92,957	-	-
유동성 부채(B)	250	-	-
유동성비율(A/B)	37,201%	-	-

(2) 수익성비율

구 분	2020.12.31 기준	2019.12.31 기준	2018.12.31 기준
ROA	20.3%	-	-
ROE	20.3%	-	-

■ 유진드림스퀘어33호

가. 재무건전성 관련 지표

(1) 유동성비율

(단위 : 백만원)

구 분	2020.12.31 기준	2019.12.31 기준	2018.12.31 기준
유동성 자산(A)	5,530	-	-
유동성 부채(B)	925	-	-
유동성비율(A/B)	598%	-	-

(2) 수익성비율

구 분	2020.12.31 기준	2019.12.31 기준	2018.12.31 기준
ROA	-4.5%	-	-
ROE	-40.8%	-	-

■ 케이알전문투자형사모부동산투자신탁제1호

가. 재무건전성 관련 지표

(1) 유동성비율

(단위 : 백만원)

구 분	2020.12.31 기준	2019.12.31 기준	2018.12.31 기준
유동성 자산(A)	1,356	-	-
유동성 부채(B)	728	-	-
유동성비율(A/B)	186%	-	-

(2) 수익성비율

구 분	2020.12.31 기준	2019.12.31 기준	2018.12.31 기준
ROA	-2.7%	-	-
ROE	-8.7%	-	-

III. 재무에 관한 사항

1. 요약재무정보

가. 연결재무제표의 요약재무정보

(단위 : 원)

과 목	제35기 (2020.12.31)	제34기 (2019.12.31)	제33기 (2018.12.31)
[유동자산]	34,479,396,476,833	20,530,675,109,864	16,330,576,824,123
· 현금및현금성자산	1,171,288,133,803	276,059,372,555	485,713,971,505
· 재고자산	38,506,440	66,822,083	822,740,456
· 기타유동자산	33,308,069,836,590	20,254,548,915,226	15,844,040,112,162
[비유동자산]	4,142,836,352,859	4,210,931,689,678	3,015,076,905,702
· 관계기업투자	395,139,582,867	504,421,780,424	443,723,526,394
· 투자부동산	640,435,345,881	382,389,868,510	306,161,915,645
· 유형자산	318,079,822,422	291,175,083,703	245,159,735,559
· 무형자산	103,422,748,089	95,667,593,846	98,728,239,887
· 기타비유동자산	2,685,758,853,600	2,937,277,363,195	1,921,303,488,217
자산총계	38,622,232,829,692	24,741,606,799,542	19,345,653,729,825
[유동부채]	34,064,117,910,568	19,327,847,444,888	15,548,171,145,081
[비유동부채]	1,312,937,679,276	2,749,533,585,477	1,356,909,743,484
부채총계	35,377,055,589,844	22,077,381,030,365	16,905,080,888,565
[지배기업 소유주지분]	1,587,749,965,646	1,336,245,382,070	1,199,864,533,904
· 자본금	22,433,308,500	22,433,308,500	22,433,308,500
· 자본잉여금	279,064,494,332	275,603,844,743	280,434,249,636
· 자기주식 및 기타자본	-17,887,106,904	-19,635,004,268	-17,563,779,870
· 기타포괄손익누계액	-11,611,005,643	-756,511,917	24,871,984,942
· 이익잉여금	1,315,750,275,361	1,058,599,745,012	889,688,770,696
[비지배지분]	1,657,427,274,202	1,327,980,387,107	1,240,708,307,356
자본총계	3,245,177,239,848	2,664,225,769,177	2,440,572,841,260
과 목	제35기 (2020.01.01~2020.12.31)	제34기 (2019.01.01~2019.12.31)	제33기 (2018.01.01~2018.12.31)
매출액	4,732,935,103,980	2,901,833,125,630	2,202,395,571,443
영업이익	1,015,386,726,108	507,538,852,790	324,051,877,189
법인세비용차감전 순이익	1,030,435,361,357	533,415,674,420	324,483,796,856
계속사업이익	679,446,474,293	395,545,907,351	222,398,937,314
중단사업이익	-	319,479,983	3,004,586,039
당기순이익	679,446,474,293	395,865,387,334	225,403,523,353
지배기업 소유주지분	275,616,481,173	185,320,075,859	110,367,845,650
비지배지분	403,829,993,120	210,545,311,475	115,035,677,703

기본주당순이익	6,370	4,283	2,551
연결에 포함된 회사수	134	121	91

※ 제35기(당기)는 주주총회 승인 전 재무제표로 향후 정기주주총회에서 재무제표 승인 관련 안건이 부결되거나 수정이 발생한 경우 정정보고서를 통해 그 내용 및 상유 등을 반영할 예정입니다.

나. 별도재무제표의 요약재무정보

(단위 : 원)

과 목	제35기 (2020.12.31)	제34기 (2019.12.31)	제33기 (2018.12.31)
[유동자산]	335,336,825,504	174,269,104,591	142,095,348,362
· 당좌자산	335,317,190,318	174,229,826,381	141,306,954,708
· 재고자산	19,635,186	39,278,210	788,393,654
[비유동자산]	638,375,024,336	610,620,161,045	611,313,923,330
· 투자자산	519,592,626,497	481,117,857,498	476,324,088,617
· 유형자산	81,072,509,202	93,267,105,631	92,021,427,603
· 무형자산	27,008,532,641	26,965,652,267	33,864,518,655
· 기타비유동자산	10,701,355,996	9,269,545,649	9,103,888,455
자산총계	973,711,849,840	784,889,265,636	753,409,271,692
[유동부채]	247,443,066,990	75,125,731,315	71,162,330,216
[비유동부채]	170,797,198,003	172,432,249,549	167,907,458,985
부채총계	418,240,264,993	247,557,980,864	239,069,789,201
· 자본금	22,433,308,500	22,433,308,500	22,433,308,500
· 자본잉여금	178,512,717,239	178,512,717,239	178,512,717,239
· 자기주식 및 기타자본	-10,030,400,392	-10,030,400,392	-10,030,400,392
· 기타포괄손익누계액	-6,095,498,657	-3,129,224,041	-4,688,570,013
· 이익잉여금	370,651,458,157	349,544,883,466	328,112,427,157
자본총계	555,471,584,847	537,331,284,772	514,339,482,491
종속, 관계, 공동기업 투자주식의 평가방법	원가법	원가법	원가법
과 목	제35기 (2020.01.01~2020.12.31)	제34기 (2019.01.01~2019.12.31)	제33기 (2018.01.01~2018.12.31)
매출액	246,162,181,809	221,308,507,920	192,269,486,272
영업이익	44,293,820,333	40,013,006,364	33,274,549,278
법인세비용차감전 순이익	54,609,400,654	48,958,917,592	41,833,160,084
계속사업이익	38,692,528,324	37,261,552,113	30,304,863,307
중단사업이익		-	3,109,626,810
당기순이익	38,692,528,324	37,261,552,113	33,414,490,117
기본 주당순이익	894	861	772

※ 제35기(당기)는 주주총회 승인 전 재무제표로 향후 정기주주총회에서 재무제표 승인 관련 안건이 부결되거나 수정이 발생한 경우 정정보고서를 통해 그 내용 및 상유 등을 반영할 예정입니다.

2. 연결재무제표

연결 재무상태표

제 35 기	2020.12.31 현재
제 34 기	2019.12.31 현재
제 33 기	2018.12.31 현재

(단위 : 원)

	제 35 기	제 34 기	제 33 기
자산			
유동자산	34,479,396,476,833	20,530,675,109,864	16,330,576,824,123
현금및현금성자산	1,171,288,133,803	276,059,372,555	485,713,971,505
매출채권	11,894,407,626	10,333,738,921	9,202,869,560
단기계약자산	122,216,537		806,821,846
유동성금융리스채권	227,164,843	220,877,617	
유동성상각후원가측정금융자산	11,874,297,910,506	6,447,929,591,387	6,158,835,937,860
유동성 당기손익-공정가치 측정 금융자산	21,170,668,292,114	13,729,862,136,951	9,530,541,234,065
파생상품자산	16,040,540,255	5,708,209,739	51,619,151,725
기타유동자산	234,819,304,709	60,494,360,611	88,004,014,336
재고자산	38,506,440	66,822,083	822,740,456
매각예정자산			5,030,082,770
비유동자산	4,142,836,352,859	4,210,931,689,678	3,015,076,905,702
비유동성상각후원가측정금융자산	1,732,892,573,279	1,962,798,882,480	1,306,258,403,506
비유동성당기손익인식-공정가치측정금융자산	483,216,572,724	389,638,144,996	63,520,090,352
비유동성기타포괄손익인식-공정가치측정금융자산	375,203,407,049	448,396,869,464	537,840,041,306
비유동성파생상품자산	57,724,407,031	104,802,586,469	
관계기업투자	395,139,582,867	504,421,780,424	443,723,526,394
투자부동산	640,435,345,881	382,389,868,510	306,161,915,645
비유동성금융리스채권	658,601,169	885,766,012	
유형자산	318,079,822,422	291,175,083,703	245,159,735,559
영업권	52,888,207,565	55,210,909,359	58,798,709,359
영업권 이외의 무형자산	50,534,540,524	40,456,684,487	39,929,530,528
사용권자산	8,132,758,481	16,543,844,331	
기타비유동자산	11,445,223,663	7,445,157,492	7,647,175,360
이연법인세자산	16,485,310,204	6,766,111,951	6,037,777,693
자산총계	38,622,232,829,692	24,741,606,799,542	19,345,653,729,825
부채			
유동부채	34,064,117,910,568	19,327,847,444,888	15,548,171,145,081
매입채무	5,578,873,665	2,305,878,959	2,511,459,941

계약부채	22,695,341,298	19,291,631,408	15,024,702,638
예수부채	14,159,284,368,355	6,165,414,327,747	5,254,316,615,131
단기차입금	11,236,630,836,076	7,485,622,899,722	5,352,167,842,331
유동금융리스부채	5,971,709,001	4,841,572,118	
기타유동금융부채	4,028,637,678,130	1,288,060,721,768	1,040,898,716,224
당기손익인식-공정가치측정금융부채	3,922,299,144,173	4,192,754,280,401	3,717,282,819,041
기타유동부채	483,468,421,109	65,042,507,177	49,422,467,359
유동총당부채	441,960,657	595,164,670	
당기법인세부채	196,310,789,773	55,369,012,208	76,137,978,191
파생상품부채	2,798,788,331	48,549,448,710	40,408,544,225
비유동부채	1,312,937,679,276	2,749,533,585,477	1,356,909,743,484
장기차입금	660,452,509,883	2,128,742,278,736	1,052,744,891,057
비유동성예수부채	217,204,195,877	218,829,223,421	
비유동금융리스부채	2,107,564,693	12,283,898,692	
기타비유동금융부채	28,702,694,239	17,319,635,069	8,479,185,717
기타비유동부채	164,089,809,694	187,331,721,065	164,896,762,404
비유동총당부채	3,071,044,715	2,206,584,259	4,062,684,450
비유동파생상품부채	20,437,336,774	63,199,956,519	
순확정급여부채	2,086,694,354	304,582,621	416,099,954
이연법인세부채	214,785,829,047	119,315,705,095	126,310,119,902
부채총계	35,377,055,589,844	22,077,381,030,365	16,905,080,888,565
자본			
지배기업소유주지분	1,587,749,965,646	1,336,245,382,070	1,199,864,533,904
자본금	22,433,308,500	22,433,308,500	22,433,308,500
자본잉여금	279,064,494,332	275,603,844,743	280,434,249,636
자기주식및기타자본	(17,887,106,904)	(19,635,004,268)	(17,563,779,870)
기타포괄손익누계액	(11,611,005,643)	(756,511,917)	24,871,984,942
이익잉여금	1,315,750,275,361	1,058,599,745,012	889,688,770,696
비지배지분	1,657,427,274,202	1,327,980,387,107	1,240,708,307,356
자본총계	3,245,177,239,848	2,664,225,769,177	2,440,572,841,260
자본과부채총계	38,622,232,829,692	24,741,606,799,542	19,345,653,729,825

연결 포괄손익계산서

제 35 기 2020.01.01 부터 2020.12.31 까지

제 34 기 2019.01.01 부터 2019.12.31 까지

제 33 기 2018.01.01 부터 2018.12.31 까지

(단위 : 원)

	제 35 기	제 34 기	제 33 기
매출액	4,732,935,103,980	2,901,833,125,630	2,202,395,571,443
매출원가	3,247,368,973,957	1,998,008,740,387	1,570,618,700,761
매출총이익	1,485,566,130,023	903,824,385,243	631,776,870,682
판매비와관리비	470,179,403,915	396,285,532,453	307,724,993,493
영업이익	1,015,386,726,108	507,538,852,790	324,051,877,189
기타수익	57,828,015,216	28,284,675,601	15,104,722,452
기타비용	65,324,718,517	27,525,342,120	10,491,717,703
금융수익	1,812,817,795	3,211,400,130	2,495,630,664
금융원가	7,871,027,475	7,462,904,362	10,935,119,460
지분법손익	28,603,548,230	29,368,992,381	4,258,403,714
법인세비용차감전계속영업이익	1,030,435,361,357	533,415,674,420	324,483,796,856
계속영업법인세비용	350,988,887,064	137,869,767,069	102,084,859,542
계속영업이익	679,446,474,293	395,545,907,351	222,398,937,314
중단영업이익		319,479,983	3,004,586,039
당기순이익	679,446,474,293	395,865,387,334	225,403,523,353
기타포괄손익	(31,466,013,949)	(78,784,002,107)	4,374,512,004
후속적으로 당기손익으로 재분류되는 항목	(2,805,293,441)	1,295,183,301	(243,283,722)
해외사업장외화환산차이	(2,613,436,889)	1,192,375,221	(244,658,575)
지분법자본변동	523,499,045	(443,775,248)	(231,634,920)
현금흐름위험회피평가손익	(48,592,639)	335,288,033	233,009,773
기타포괄손익-공정가치 금융자산 평가손익(채무상품)	(666,762,958)	211,295,295	
후속적으로 당기손익으로 재분류되지 않는 항목	(28,660,720,508)	(80,079,185,408)	4,617,795,726
해외사업장외화환산차이		1,702,755,418	(44,937,470)
기타포괄손익-공정가치 금융자산 평가손익(지분상품)	(27,527,916,456)	(78,440,435,415)	(795,224,920)
당기손익-공정가치측정 금융부채 평가손익	1,379,610,810	(403,530,335)	6,752,129,514
확정급여제도의 재측정요소	(2,490,585,965)	(2,879,678,203)	(1,294,171,398)
지분법이익잉여금	(21,828,897)	(58,296,873)	
당기총포괄이익	647,980,460,344	317,081,385,227	229,778,035,357
당기순이익의 귀속			
지배기업의 소유주지분	275,616,481,173	185,320,075,859	110,367,845,650
비지배지분	403,829,993,120	210,545,311,475	115,035,677,703
총 포괄손익의 귀속			
지배기업의 소유주 지분	263,602,683,423	157,551,810,944	108,805,862,451
비지배지분	384,377,776,921	159,529,574,283	120,972,172,906
주당이익			
기본 및 희석 주당계속영업이익 (단위 : 원)	6,370	4,276	2,481

기본 및 희석 주당이익 (단위 : 원)	6,370	4,283	2,551
-----------------------	-------	-------	-------

연결 자본변동표

제 35 기 2020.01.01 부터 2020.12.31 까지

제 34 기 2019.01.01 부터 2019.12.31 까지

제 33 기 2018.01.01 부터 2018.12.31 까지

(단위 : 원)

	자본							
	지배기업 소유주지분						비지배지분	자본 합계
	자본금	자본잉여금	자기주식및기타자본	기타포괄손익누계액	이익잉여금	지배기업 소유주지분 합계		
2018.01.01 (기초자본)	22,433,308,500	242,531,335,827	(18,553,652,805)	6,309,982,428	804,324,148,119	1,057,045,122,069	853,946,690,619	1,910,991,812,688
회계정책변경의 효과				3,994,532,127	(11,134,747,048)	(7,140,214,921)	(7,396,313,136)	(14,536,528,057)
당기순이익					110,367,845,650	110,367,845,650	115,035,677,703	225,403,523,353
해외사업장외화환산차이				(244,658,575)		(244,658,575)	(44,937,470)	(289,596,045)
지분법자본변동				(725,988,586)		(725,988,586)	494,353,666	(231,634,920)
현금흐름위험회피평가손익				96,735,248		96,735,248	136,274,525	233,009,773
기타포괄손익-공정가치측정금융자산평가손익				(2,602,762,871)		(2,602,762,871)	1,807,537,951	(795,224,920)
기타포괄손익-공정가치측정금융자산평가손익의 자본내 대체								
당기손익-공정가치측정금융부채 평가손익				2,803,182,510		2,803,182,510	3,948,947,004	6,752,129,514
확정급여제도의 재측정요소					(888,490,925)	(888,490,925)	(405,680,473)	(1,294,171,398)
지분법이익잉여금의 변동								
연결범위의 변동 등		37,902,913,809	989,872,935	15,240,962,661		54,133,749,405	288,179,642,401	342,313,391,806
주식선택권의 부여							31,172,666	31,172,666
배당					(12,979,985,100)	(12,979,985,100)	(15,025,058,100)	(28,005,043,200)
2018.12.31 (기말자본)	22,433,308,500	280,434,249,636	(17,563,779,870)	24,871,984,942	889,688,770,696	1,199,864,533,904	1,240,708,307,356	2,440,572,841,260
2019.01.01 (기초자본)	22,433,308,500	280,434,249,636	(17,563,779,870)	24,871,984,942	889,688,770,696	1,199,864,533,904	1,240,708,307,356	2,440,572,841,260
회계정책변경의 효과					51,635,735	51,635,735		51,635,735
당기순이익					185,320,075,859	185,320,075,859	210,545,311,475	395,865,387,334
해외사업장외화환산차이				1,192,375,221		1,192,375,221	1,702,755,418	2,895,130,639
지분법자본변동				(345,362,732)		(345,362,732)	(98,412,516)	(443,775,248)
현금흐름위험회피평가손익				119,920,447		119,920,447	215,367,586	335,288,033
기타포괄손익-공정가치측정금융자산평가손익				(27,037,011,986)		(27,037,011,986)	(51,192,128,134)	(78,229,140,120)
기타포괄손익-공정가치측정금융자산평가손익의 자본내 대체				(231,249,670)	231,249,670			
당기손익-공정가치측정금융부채 평가손익				(144,328,260)		(144,328,260)	(259,202,075)	(403,530,335)

확정급여제도의 재측 정요소					(1,495,830,999)	(1,495,830,999)	(1,383,847,204)	(2,879,678,203)
지분법이익잉여금의 변동					(58,026,606)	(58,026,606)	(270,267)	(58,296,873)
연결범위의 변동 등		(4,830,404,893)	(2,071,224,398)	817,160,121	5,186,607	(6,079,282,563)	(40,300,011,924)	(46,379,294,487)
주식선택권의 부여							(13,055,312)	(13,055,312)
배당					(15,143,315,950)	(15,143,315,950)	(31,944,427,296)	(47,087,743,246)
2019.12.31 (기말자본)	22,433,308,500	275,603,844,743	(19,635,004,268)	(756,511,917)	1,058,599,745,012	1,336,245,382,070	1,327,980,387,107	2,664,225,769,177
2020.01.01 (기초자본)	22,433,308,500	275,603,844,743	(19,635,004,268)	(756,511,917)	1,058,599,745,012	1,336,245,382,070	1,327,980,387,107	2,664,225,769,177
회계정책변경의 효과								
당기순이익					275,616,481,173	275,616,481,173	403,829,993,120	679,446,474,293
해외사업장외환환산차 이				(911,659,492)		(911,659,492)	(1,701,777,397)	(2,613,436,889)
지분법자본변동				221,423,247	(21,828,897)	199,594,350	302,075,798	501,670,148
현금흐름위험회피평가 손익				103,531		103,531	(48,696,170)	(48,592,639)
기타포괄손익-공정가 치측정금융자산평가손 익				(10,631,593,266)		(10,631,593,266)	(17,563,086,148)	(28,194,679,414)
기타포괄손익-공정가 치측정금융자산평가손 익의 자본내 대체								
당기손익-공정가치측 정금융부채 평가손익				467,232,254		467,232,254	912,378,556	1,379,610,810
확정급여제도의 재측 정요소					(1,137,475,127)	(1,137,475,127)	(1,353,110,838)	(2,490,585,965)
지분법이익잉여금의 변동								
연결범위의 변동 등		3,460,649,589	1,747,897,364			5,208,546,953	(18,171,010,515)	(12,962,463,562)
주식선택권의 부여							(36,583,500)	(36,583,500)
배당					(17,306,646,800)	(17,306,646,800)	(36,723,295,811)	(54,029,942,611)
2020.12.31 (기말자본)	22,433,308,500	279,064,494,332	(17,887,106,904)	(11,611,005,643)	1,315,750,275,361	1,587,749,965,646	1,657,427,274,202	3,245,177,239,848

연결 현금흐름표

제 35 기 2020.01.01 부터 2020.12.31 까지

제 34 기 2019.01.01 부터 2019.12.31 까지

제 33 기 2018.01.01 부터 2018.12.31 까지

(단위 : 원)

	제 35 기	제 34 기	제 33 기
영업활동현금흐름	(1,334,999,877,348)	(2,947,197,122,174)	(1,441,357,903,307)
당기순이익	679,446,474,293	395,865,387,334	225,403,523,353
비현금항목의 조정	(377,072,297,501)	(262,630,876,910)	(76,532,302,648)
퇴직급여	10,006,704,846	6,921,317,733	6,598,831,167
감가상각비 및 무형자산상각비	35,926,666,662	27,235,886,829	49,221,026,580
사용권자산 감가상각비	2,851,748,446	4,937,259,214	
유형자산손상차손		692,813,992	
무형자산손상차손	2,443,601,384	3,605,596,470	568,539,985
대손상각비	6,939,029,988	17,859,099,490	14,282,750,046
기타의 대손상각비	7,387,288,720	4,008,641,914	1,794,266,951
외화환산손익	4,114,731,492	(3,388,959,968)	(790,794,742)
지분법손익	(28,603,548,230)	(29,368,992,381)	(4,258,403,717)
파생상품평가손익	25,297,006,631	(1,412,328,131)	2,900,511,266
당기손익-공정가치 측정 금융상품 평가이익	(288,661,190,675)	(53,504,102,317)	46,317,970,585
당기손익-공정가치 측정 금융상품 처분손익	(14,354,845,663)	(338,036,621)	765,002,759
기타포괄손익-공정가치측정 금융상품 관련손익	(232,173,914)	3,635,190	3,909,869
관계기업투자주식처분이익	(3,805,550,339)	(5,585,392,927)	(1,456,544,401)
매각예정자산처분손익	(7,886,911,666)	1,739,718,418	(3,876,879,535)
유형자산처분손익	(44,693,343)	171,170,446	13,734,660
투자부동산처분이익	8,778,950	(1,279,511,066)	(4,228,691,843)
투자부동산손상차손	1,745,000,000	467,610,000	
무형자산처분손익		12,660,090	(267,090,411)
기타충당부채전입	235,335,598	13,481,815,273	3,144,004,620
기타충당부채환입	(149,900,990)	(15,549,811,326)	(971,776,753)
이자수익	(608,226,829,804)	(525,278,937,386)	(393,401,378,606)
이자비용	229,493,901,921	226,121,621,953	155,606,071,135
주식보상비용	46,138,500	(13,055,312)	31,172,666
배당금수익	(142,139,990,660)	(69,001,457,136)	(51,486,192,879)
금융보증수익		(2,945,716)	
법인세비용	350,988,887,064	137,959,876,809	102,957,657,950
기타	39,548,517,581	(3,126,070,444)	0
운전자본 조정	(2,083,944,650,376)	(3,336,722,204,490)	(1,783,307,906,973)
매출채권	(803,350,100)	2,422,698,537	5,378,199,377
계약자산	1,574,244,636	806,821,846	(371,104,790)
당기손익-공정가치측정 금융자산	(7,076,865,606,588)	(4,352,944,263,058)	(2,728,202,591,692)
당기손익-공정가치측정 금융부채	(304,236,639,311)	474,878,309,975	2,954,308,588,522

예치금	(1,074,995,838,266)	363,357,038,305	(1,596,355,948,751)
파생상품자산	11,337,407,224	(57,479,316,352)	(23,128,894,797)
대출채권	(1,476,768,840,655)	(1,014,718,809,979)	(611,924,260,972)
파생상품부채	(88,624,715,191)	71,833,702,668	33,381,155,638
상각후원가측정 금융자산	(10,199,319,460)	(3,979,444,311)	44,330,023,198
기타자산	(3,523,443,859,473)	(216,312,145,855)	200,814,959,463
재고자산	595,120,396	1,699,427,357	4,729,454,119
기여금 납입	(13,473,660,222)	(9,245,968,901)	(9,515,128,313)
퇴직금 지급	(7,191,366)	(575,747,956)	(482,965,832)
매입채무	4,234,574,221	(3,964,571,910)	(1,628,258,882)
계약부채	3,408,709,077	161,715,769	3,886,789,781
예수부채	7,992,014,656,843	1,147,292,403,081	89,308,881,305
기타금융부채	(324,118,846)	11,057,883,183	8,668,924,369
기타부채	3,472,633,776,705	248,988,063,111	(156,505,728,716)
이자의 수취	615,870,698,269	513,945,903,005	377,291,888,005
배당금의 수취	146,422,847,606	85,792,689,991	46,624,229,675
법인세의 납부	(105,852,242,586)	(128,871,754,079)	(89,696,172,355)
이자의 지급	(209,870,707,053)	(214,576,267,025)	(141,141,162,364)
투자활동현금흐름	49,357,697,761	(374,384,899,848)	(783,864,489,696)
상각후원가측정 금융자산의 취득	(22,176,666,535)	(384,828,327,669)	(78,475,704,062)
상각후원가측정 금융자산의 처분	113,046,743,077	329,572,257,856	50,569,847,196
종속기업투자의 취득			(392,379,185,957)
종속기업투자의 처분	29,633,613,564	6,072,924,113	77,663,890,200
관계기업투자의 취득	(128,864,942,387)	(156,236,642,940)	(205,682,507,429)
관계기업투자의 처분	191,982,558,921	106,171,651,230	30,703,430,414
당기손익-공정가치측정 금융자산의 취득	(651,113,023,081)	(144,665,777,073)	(119,438,659,864)
당기손익-공정가치측정 금융자산의 처분	674,103,589,468	13,029,419,486	7,171,028,898
기타포괄손익-공정가치측정 금융자산 취득	(10,018,550,000)		(78,841,827,903)
기타포괄손익-공정가치측정 금융자산 처분	74,826,207,100	328,161,410	4,114,164,305
투자부동산의 취득	(199,297,599,368)	(108,521,791,867)	(58,628,800,892)
투자부동산의 처분	352,797,000	42,348,388,894	10,197,000,000
유형자산의 취득	(26,862,645,109)	(76,877,186,722)	(27,242,518,936)
유형자산의 처분	284,569,821	136,322,200	157,487,549
무형자산의 취득	(21,265,337,430)	(9,601,378,020)	(9,983,496,305)
무형자산의 처분	551,880,000	571,350,000	267,248,591
기타비유동부채의 증가		30,887,048	
매각예정자산의 처분	31,000,000,000	3,147,161,650	
선금금(고정자산)의 취득	(6,825,497,280)		
사업양도로 인한 현금유입		4,937,680,556	5,964,114,499
재무활동현금흐름	2,180,599,539,162	3,110,093,028,364	2,528,612,851,250
차입금의 순증감	1,188,620,220,671	286,030,702,309	916,010,265,617
콜머니의 순증감	10,000,000,000	(50,000,000,000)	50,000,000,000
환매조건부매도의 순증감	1,024,364,005,759	2,220,182,380,275	983,794,353,416
전자단기사채의 순증감	(8,064,459,394)	750,096,246,377	247,753,387,166

기타금융부채의 순증감	1,283,211,447	280,928,514	(895,958,422)
전환사채의 순증감	(6,000,554,945)		
리스부채의 상환	(2,812,798,374)	(5,238,750,810)	
배당금의 지급	(54,405,739,511)	(47,087,704,466)	(28,004,967,060)
지배력 변동없는 종속기업지분의 순증감	27,615,653,509	(44,170,773,835)	359,955,770,533
현금및현금성자산의 증가(감소)	894,957,359,575	(211,488,993,658)	303,390,458,247
외화표시 현금및현금성자산의 환율변동효과	271,401,673	1,834,394,708	116,818,343
기초현금및현금성자산	276,059,372,555	485,713,971,505	182,206,694,915
기말현금및현금성자산	1,171,288,133,803	276,059,372,555	485,713,971,505

3. 연결재무제표 주석

제 35(당) 기 2020년 01월 01일부터 2020년 12월 31일까지

제 34(전) 기 2019년 01월 01일부터 2019년 12월 31일까지

주식회사 다우기술과 그 종속기업

1. 일반사항

주식회사 다우기술(이하 "지배기업")은 1986년 1월 9일에 설립되어 소프트웨어와 시스템 관련 솔루션의 개발 및 판매, 인터넷 및 전자상거래 관련 솔루션의 개발 및 판매, 인터넷 관련 서비스, 부동산 분양 및 개발, 임대업 등을 주된 사업목적으로 하고 있습니다.

지배기업은 1997년 8월 27일에 주식을 한국거래소에 상장하였으며, 수차의 유·무상증자, 신주인수권 행사 및 합병을 거쳐 당기말 현재 납입자본금은 22,433,309천원이며, 최대주주인 (주)다우데이터가 45.20%의 지분을 보유하고 있습니다.

지배기업은 기업회계기준서 제1110호 '연결재무제표'에 의한 지배기업과 그 종속기업(주석 2 참조)(이하 주식회사 다우기술과 그 종속기업을 일괄하여 "연결기업"이라 함)을 연결대상으로 하고, 주식회사 사람인에이치알 등을 지분법적용대상으로 하여 연결재무제표를 작성하였습니다.

1.2 종속기업의 현황

1.2.1 당기말 현재 연결대상 종속기업의 현황

종속기업	소재지	업종	지분율 (단순합산)	
			당기말	전기말
키움증권(주1)	대한민국	금융업	45.90%	48.81%
키움이앤에스	대한민국	건물관리	81.61%	63.67%
다우홀콩	홍콩	기타투자	100.00%	100.00%

다우재팬	일본	IT	100.00%	100.00%
키다리아엔티	대한민국	IT	100.00%	100.00%
키다리스타	대한민국	IT	100.00%	100.00%
다우(대련)과기개발유한공사	중국	건물관리	100.00%	100.00%
나미빌딩주차장관리유한공사	중국	건물관리	100.00%	100.00%
키움로지스틱스전문투자형사모부동산투자신탁제1호	대한민국	금융업	100.00%	100.00%
키움저축은행	대한민국	금융업	100.00%	100.00%
키움YES저축은행	대한민국	금융업	100.00%	100.00%
키움투자자산운용	대한민국	금융업	100.00%	100.00%
키움인베스트먼트	대한민국	금융업	96.55%	96.50%
키움프라이빗에쿼티	대한민국	금융업	60.00%	60.00%
PT Kiwoom sekuritas Indonesia(주3)	인도네시아	금융업	98.99%	99.00%
PT Kiwoom Investment Management(주3)	인도네시아	금융업	99.80%	99.80%
키움캐피탈주식회사	대한민국	금융업	100.00%	100.00%
Kiwoom Hong Kong Limited(주4)	홍콩	금융업	100.00%	100.00%
Kiwoom Singapore Pte. Ltd(주4)	싱가폴	금융업	100.00%	100.00%
Kiwoom BVI One Limited(주4)	버진아일랜드	금융업	100.00%	100.00%
Kiwoom BVI Two Limited(주4)	버진아일랜드	금융업	100.00%	100.00%
Kiwoom BVI Three Limited(주4)	버진아일랜드	금융업	100.00%	100.00%
키움에프앤아이(주2)	대한민국	금융업	100.00%	-
키움문화벤처제2호투자조합(주1)	대한민국	금융업	22.58%	22.60%
키움아이온코스닥스케일업 창업벤처전문 사모투자합자회사(주1)	대한민국	금융업	49.88%	49.90%
키움뉴마진글로벌파트너쉽 사모투자합자회사	대한민국	금융업	56.57%	54.00%
글로벌강소기업키움엔에이전략 창업벤처전문 사모투자합자회사(주1)	대한민국	금융업	20.00%	20.00%
키움히어로 제2호 사모투자합자회사(주1,2)	대한민국	금융업	20.00%	-
키움히어로 제3호 사모투자합자회사(주1,2)	대한민국	금융업	38.46%	-
키움히어로 제4호 사모투자합자회사(주2)	대한민국	금융업	52.63%	-
키움작은거인증권투자신탁1호	대한민국	금융업	87.25%	100.00%
키움올바른증권투자신탁제1호	대한민국	금융업	99.06%	100.00%
키움장기코어밸류	대한민국	금융업	63.20%	70.50%
키움분리과세하이일드K-1	대한민국	금융업	100.00%	100.00%
키움글로벌코어밸류	대한민국	금융업	85.44%	88.80%
키움 글로벌 올에셋 투자신탁(주1)	대한민국	금융업	37.46%	96.90%
키움달려표시우량채권증권투자신탁채권	대한민국	금융업	100.00%	100.00%
키움글로벌하이일드명품셀렉션증권투자신탁	대한민국	금융업	92.12%	89.70%
라이노스 K바이오메자닌 전문투자형 사모투자신탁	대한민국	금융업	98.32%	98.30%
씨스퀘어 벤처투자 전문투자형 사모투자신탁 4호	대한민국	금융업	65.37%	67.70%
지브이에이 코스닥 IPO-I 전문투자형 사모투자신탁	대한민국	금융업	60.73%	61.60%
포커스K3 슈퍼리치 블루버드 코스닥벤처 전문투자형 사모투자신탁	대한민국	금융업	91.74%	91.70%
키움키워드림TDF2025 증권투자신탁제1호(주1)	대한민국	금융업	47.78%	66.20%
키움키워드림TDF2030 증권투자신탁제1호	대한민국	금융업	60.54%	73.60%
키움키워드림TDF2035 증권투자신탁제1호	대한민국	금융업	69.90%	86.10%
키움키워드림TDF2040 증권투자신탁제1호	대한민국	금융업	63.66%	90.10%
키움키워드림TDF2045 증권투자신탁제1호	대한민국	금융업	58.80%	87.00%
키움K고래멀티전략전문사모투자신탁1호	대한민국	금융업	90.71%	79.50%
메리츠AI-EuroBond전문투자형사모증권투자신탁	대한민국	금융업	99.63%	99.60%

키움아세안성장에이스	대한민국	금융업	99.84%	98.90%
키움글로벌금리와물가연동증권	대한민국	금융업	73.89%	78.70%
키움인도네시아프런티어전문투자형사모투자신탁	대한민국	금융업	99.68%	99.68%
키움마일스톤유럽사모부동산투자신탁 제6-A호	대한민국	금융업	61.13%	61.10%
키움마일스톤유럽사모부동산투자신탁 제6-B호	대한민국	금융업	61.13%	61.10%
키움베트남투모로우증권모투자신탁	대한민국	금융업	99.84%	100.00%
유진드림스케어전문투자형사모투자신탁33호	대한민국	금융업	70.83%	86.50%
파인밸류POST IPO 1호 전문투자형 사모투자신탁(주2)	대한민국	금융업	75.47%	-
키움글로벌구독경제증권자투자신탁(주1,2)	대한민국	금융업	37.04%	-
키움글로벌파워A.I.전문투자형사모투자신탁제2호(주1,2)	대한민국	금융업	26.06%	-
키움로지스틱스전문투자형사모부동산투자신탁제2호(주1,2)	대한민국	금융업	40.00%	-
브레인코스닥벤처사모투자신탁1호(주2)	대한민국	금융업	64.15%	-
키움쿼터백글로벌EMP로보어드바이저증권투자신탁(주1,2)	대한민국	금융업	20.51%	-
키움글로벌플랫폼리더스증권자투자신탁(주2)	대한민국	금융업	99.96%	-
키움글로벌멀티전략증권자투자신탁제1호(주2)	대한민국	금융업	52.82%	-
키움코스닥SmartInvestor분할매수증권투자신탁제1호(주1,2)	대한민국	금융업	45.75%	-
제이씨에셋하이일드전문투자형사모투자신탁(주2)	대한민국	금융업	87.84%	-
마스턴제110호전문투자형사모부동산투자회사(주2)	대한민국	금융업	59.90%	-
케이알전문투자형사모부동산투자신탁제1호(주2)	대한민국	금융업	51.18%	-
미래창조다우키움시너지M&A세컨더리투자조합(주1,2)	대한민국	금융업	40.00%	-
키움코어랜드사모부동산투자신탁제1호(주1,2)	대한민국	금융업	50.00%	-
케이더블유에스지제일차(주) 외 63개 유동화 SPC(주5)	대한민국	금융업	-	-

- (주1) 지분율은 50%이하이지만 지배기업 혹은 종속기업이 재무정책과 영업정책을 결정할 수 있는 능력이 있으므로 연결대상에 포함하였습니다.
- (주2) 당기 중 신규로 연결대상에 포함되었습니다.
- (주3) PT Kiwoom Investment Management Indonesia의 투자회사는 PT Kiwoom sekuritas Indonesia 입니다.
- (주4) KiwoomBVI One Limited, KiwoomBVI Two Limited, KiwoomBVI Three Limited의 투자회사는 Kiwoom Singapore Pte. Ltd이며, Kiwoom Singapore Pte. Ltd의 투자회사는 KIWOOM HONGKONG LIMITED 입니다.
- (주5) 유가증권 등의 투자를 목적으로 하는 구조화기업으로 피투자자 관련활동에 대한 힘, 변동이익 노출, 변동이익에 영향을 미치기위해 힘을 사용하는 능력을 종합적으로 고려하여 지배기업이 지배하고 있다고 판단하였습니다.

1.2.2 연결대상 자산유동화 SPC

구조화기업은 연결기업으로부터 차입, 연결기업과 대출채권 등 매입확약을 체결하고이를 바탕으로 ABCP 등을 발행하는 방법으로 자금을 조달하여 부동산 관련 대출 등을 취급하는 활동을 수행하고 있습니다.

당기말 현재 연결대상 구조화기업의 내역은 다음과 같습니다.

(단위: 천원)

자산유동화 SPC	근거법령	설립일	약정금액
케이더블유에스지제일차(주)	자산유동화에 관한 법률	2017년 05월 18일	33,000,000
케이더블유스카이제이차(주)	자산유동화에 관한 법률	2018년 03월 30일	9,100,000
케이더블유스카이제삼차(주)	자산유동화에 관한 법률	2018년 05월 30일	10,100,000
케이에스에이치씨제일차(주)	자산유동화에 관한 법률	2018년 07월 05일	30,300,000

케이디아씨제일차(주)	자산유동화에 관한 법률	2017년 12월 22일	38,044,000
블루로젤(주)	자산유동화에 관한 법률	2019년 01월 17일	29,200,000
그레이스엔(주)	자산유동화에 관한 법률	2019년 01월 04일	22,800,000
멀티플렉스시리즈제일차(유)	자산유동화에 관한 법률	2018년 08월 29일	28,600,000
케이더블유에스터블유(주)	자산유동화에 관한 법률	2018년 11월 05일	14,100,000
트리플세븐제일차(주)	자산유동화에 관한 법률	2018년 09월 12일	25,100,000
지인유동화제삼차(주)	자산유동화에 관한 법률	2018년 07월 13일	14,500,000
디클러스터제삼차(주)	자산유동화에 관한 법률	2018년 08월 03일	25,000,000
케이더블유에스타워(주)	자산유동화에 관한 법률	2018년 12월 03일	12,100,000
케이더블유페스타(주)	자산유동화에 관한 법률	2019년 01월 14일	14,000,000
에이블네임(주)	자산유동화에 관한 법률	2019년 04월 11일	8,200,000
에이티디제일차(주)	자산유동화에 관한 법률	2019년 04월 18일	21,400,000
케이더블유티피제일차(주)	자산유동화에 관한 법률	2019년 05월 27일	36,500,000
광명가치기움유동화제일차(주)	자산유동화에 관한 법률	2019년 05월 31일	2,000,000
와이드코스트(주)	자산유동화에 관한 법률	2019년 06월 05일	21,400,000
케이에스엘피(주)	자산유동화에 관한 법률	2019년 06월 13일	21,000,000
디케이송도(주)	자산유동화에 관한 법률	2019년 06월 14일	15,000,000
이엘케이제일차(주)	자산유동화에 관한 법률	2019년 06월 26일	18,900,000
케이더블유에스피제일차(주)	자산유동화에 관한 법률	2019년 07월 30일	10,400,000
파주센트럴제사차(주)	자산유동화에 관한 법률	2019년 07월 31일	9,600,000
파주센트럴제육차(주)	자산유동화에 관한 법률	2019년 07월 31일	5,000,000
시애틀(주)	자산유동화에 관한 법률	2019년 08월 09일	56,200,000
디케이거북섬(주)	자산유동화에 관한 법률	2019년 08월 20일	20,000,000
케이엠로앤(주)	자산유동화에 관한 법률	2019년 08월 29일	9,000,000
히어로즈브이원제일차(주)	자산유동화에 관한 법률	2019년 09월 06일	15,000,000
제이디아트제이차(주)	자산유동화에 관한 법률	2019년 09월 20일	8,000,000
자유코어(주)	자산유동화에 관한 법률	2019년 10월 01일	24,800,000
사우스솔릭(주)	자산유동화에 관한 법률	2019년 10월 01일	25,200,000
에스케이에스에이치제일차(주)	자산유동화에 관한 법률	2019년 11월 07일	15,000,000
케이더블유퍼스트(주)	자산유동화에 관한 법률	2019년 12월 09일	34,600,000
케이더블유베스트(주)	자산유동화에 관한 법률	2019년 12월 18일	26,000,000
케이더블유디디제이차(주)	자산유동화에 관한 법률	2020년 01월 29일	30,300,000
케이더블유에이치(주)	자산유동화에 관한 법률	2020년 02월 17일	63,600,000
죽전동공동주택제이차(주)	자산유동화에 관한 법률	2020년 02월 21일	2,000,000
케이마스터제이차(주)	자산유동화에 관한 법률	2019년 12월 27일	27,000,000
케이엠무비제일차(주)	자산유동화에 관한 법률	2020년 03월 13일	2,700,000
디지리플레이스(주)	자산유동화에 관한 법률	2020년 05월 26일	9,100,000
케이더블유메트로뷰(주)	자산유동화에 관한 법률	2020년 06월 03일	10,000,000
케이투중동(주)	자산유동화에 관한 법률	2020년 06월 30일	35,400,000
카라베라제일차(주)	자산유동화에 관한 법률	2020년 06월 30일	2,000,000
허브캐모마일(주)	자산유동화에 관한 법률	2020년 07월 10일	16,800,000

에스케이더블유제일차(주)	자산유동화에 관한 법률	2020년 07월 14일	50,500,000
펜타스톰제일차(주)	자산유동화에 관한 법률	2020년 07월 22일	2,000,000
파고베이제일차(주)	자산유동화에 관한 법률	2020년 07월 22일	1,000,000
케이더블유가림유동화제일차(주)	자산유동화에 관한 법률	2020년 08월 10일	30,000,000
위드케이더블유아현(주)	자산유동화에 관한 법률	2020년 08월 28일	1,987,000
하남미사드림제일차(주)	자산유동화에 관한 법률	2020년 08월 31일	2,000,000
케이블루밍제일차(주)	자산유동화에 관한 법률	2020년 09월 22일	20,000,000
케이에스에이치오제일차(주)	자산유동화에 관한 법률	2020년 09월 24일	30,300,000
엠아이제일차(주)	자산유동화에 관한 법률	2020년 11월 10일	16,000,000
엠아이제일차(주)	자산유동화에 관한 법률	2020년 12월 07일	23,500,000
에프엠제일차(주)	자산유동화에 관한 법률	2020년 11월 27일	39,000,000
래피드호그그레이십구차(주)	자산유동화에 관한 법률	2020년 12월 18일	18,000,000
텐디포르마(주)	자산유동화에 관한 법률	2020년 10월 28일	6,800,000
케이제이퍼스트(주)	자산유동화에 관한 법률	2020년 12월 30일	10,000,000
케이디씨제일차(주)	자산유동화에 관한 법률	2020년 09월 29일	16,500,000
케이더블유제이제일차(주)	자산유동화에 관한 법률	2020년 11월 24일	1,500,000
히어로즈브이원제삼차(주)	자산유동화에 관한 법률	2020년 12월 11일	2,000,000
케이에프에이치이공일이(유)(주1)	자산유동화에 관한 법률	2020년 12월 29일	-
케이에프아이이공일이(유)(주1)	자산유동화에 관한 법률	2020년 12월 29일	-

연결구조화기업은 부실채권(NPL)등의 유동화를 위하여 설립되었으며, 연결기업은 동 연결구조화기업 (주1) 이 발행한 선순위채권 및 후순위채권 등에 투자하는 방법으로 관여하고 있으며, 투자성과에 따라 투자 금액을 회수할 수 없는 위험에 노출되어 있습니다.

연결기업은 케이더블유에스지제일차(주)외 61개 유동화 SPC의 대출채권 등에 대해 매입확약을 제공하고 있습니다. 이 매입확약은 구조화기업이 채무 상환을 불이행할 경우 연결기업이 대출채권 등을 매입하여 이를 상환하도록 요구하고 있습니다.

1.2.3 주요 종속기업의 요약재무정보

<당기 및 당기말>

(단위: 천원)

종속기업	자산	부채	자본	영업수익 (매출액)	당기순이익 (손실)
키움증권	31,835,023,497	29,317,228,142	2,517,795,355	4,111,754,354	560,341,733
키움이앤에스	80,440,869	18,151,079	62,289,791	8,632,374	8,659,043
다우홀딩(주1)	42,934,405	8,699,840	34,234,565	5,846,100	1,332,913
키다리아엔티	49,493,039	24,571,505	24,921,534	17,459,211	(2,519,233)
키움저축은행	1,448,610,550	1,285,706,327	162,904,223	95,410,993	27,576,847
키움YES저축은행	1,121,112,654	988,673,513	132,439,140	66,729,508	18,981,908
키움투자자산운용	191,315,293	21,269,011	170,046,282	82,878,063	30,492,477
키움인베스트먼트	61,389,481	7,612,948	53,776,533	7,631,627	3,922,830
키움프라이빗에쿼티	85,071,198	29,633,327	55,437,871	10,498,132	6,039,920
PT Kiwom sekuritas Indonesia	35,581,560	9,639,967	25,941,593	4,178,825	(3,658,069)

키움캐피탈주식회사	1,426,703,780	1,256,260,930	170,442,850	62,196,677	16,030,881
키움에프앤아이	142,827,516	93,554,033	49,273,484	40,047	(674,186)
키움아이온코스닥스케일업 창업벤처전문 사모투자합자회사	92,956,789	249,877	92,706,913	20,248,490	18,839,093
키움뉴마진글로벌파트너십 사모투자합자회사	35,341,751	609,146	34,732,605	25,009,904	17,775,358
글로벌강소기업키움엔에이전략 창업벤처전문 사모투자합자회사	37,623,028	904,467	36,718,561	12,597,794	5,318,443
키움장기코어밸류	37,097,593	443,442	36,654,152	12,715,417	9,433,708
키움 글로벌 올에셋 투자신탁	33,066,629	306,574	32,760,055	7,559,684	3,320,419
키움K고래멀티전략전문사모투자신탁1호	156,927,059	22,568,383	134,358,676	95,030,357	20,401,611
메리츠AI-EuroBond전문투자형사모증권투자신탁	81,066,728	46,299	81,020,429	2,450,891	975,416
키움인도네시아프런티어전문투자형사모투자신탁	39,266,429	9,609	39,256,820	536,562	497,539
키움마일스톤유럽사모부동산투자신탁 제6-A호	43,059,200	13,933	43,045,267	3,277,172	1,637,721
키움마일스톤유럽사모부동산투자신탁 제6-B호	43,059,200	13,933	43,045,267	3,277,172	1,637,721
유진드림스퀘어전문투자형사모투자신탁33호	136,712,710	121,747,992	14,964,718	244,499	(6,100,354)
키움글로벌파워A.I.전문투자형사모투자신탁제2호	36,595,016	24,764	36,570,252	3,422,234	677,268
브레인코스닥벤처사모투자신탁1호	40,488,715	3,885,498	36,603,217	32,951,408	13,870,706
키움로지스틱스전문투자형사모부동산투자신탁제 1호	65,909,419	47,118,127	18,791,292	1,174,234	(1,731)
마스턴제110호전문투자형사모부동산투자회사	52,054,937	37,805,667	14,249,271	404,640	(774,729)
케이알전문투자형사모부동산투자신탁제1호	92,961,072	64,111,289	28,849,783	760,792	(2,499,686)

(주1) 다우훙콩은 연결재무제표의 요약재무정보입니다.

<전기 및 전기말>

(단위: 천원)

종속기업	자산	부채	자본	영업수익 (매출액)	당기순이익 (손실)
키움증권	19,722,827,396	17,689,008,673	2,033,818,723	2,284,552,150	286,001,642
키움이앤에스	86,124,656	32,504,638	53,620,018	10,705,376	1,314,326
다우훙콩(주1)	42,286,734	9,555,026	32,731,708	5,466,542	976,545
키다리아엔티	49,654,075	22,179,482	27,474,592	12,946,561	(1,081,305)
키움로지스틱스전문투자형사모부동산투자신탁제 1호	65,891,205	46,675,037	19,216,168	1,206,717	(411,777)
키움저축은행	1,146,949,077	1,003,627,105	143,321,972	88,236,926	29,048,684
키움YES저축은행	1,030,124,896	910,522,161	119,602,735	60,637,200	17,951,674
키움투자자산운용	161,962,632	15,761,632	146,201,000	60,319,192	17,230,387
키움인베스트먼트	68,002,116	9,842,510	58,159,606	13,674,017	9,476,836
키움프라이빗에쿼티	81,457,241	32,053,635	49,403,606	3,989,302	(3,656,120)
PT Kiwom sekuritas Indonesia	37,634,946	6,749,094	30,885,852	5,504,784	2,241,553
키움캐피탈주식회사	874,412,958	719,950,151	154,462,807	35,859,140	6,694,893
키움아이온코스닥스케일업 창업벤처전문 사모투자합자회사	54,760,076	333,837	54,426,239	2,870,735	(690,013)
글로벌강소기업키움엔에이전략 창업벤처전문 사모투자합자회사	49,947,813	960,195	48,987,618	895,702	(8,264,941)
키움K고래멀티전략전문사모투자신탁1호C-S	158,422,649	29,165,523	129,257,126	65,947,506	10,227,209

메리츠AI-EuroBond전문투자형사모증권투자신탁	82,514,030	46,817	82,467,213	3,592,665	3,545,475
키움인도네시아프런티어전문투자형사모투자신탁	38,768,930	9,648	38,759,282	7,217,558	7,185,203
키움마일스톤유럽사모부동산투자신탁 제6-A호	43,444,938	1,220,892	42,224,046	1,206,063	(910)
키움마일스톤유럽사모부동산투자신탁 제6-B호	43,444,938	1,220,892	42,224,046	1,206,063	(910)
베스타스전문투자형사모부동산투자신탁제58호	43,254,677	31,171,283	12,083,394	49	(716,605)
유진드림스퀘어전문투자형사모투자신탁33호	69,326,635	48,976,223	20,350,412	23,488	(8,545,693)

(주1) 다우훙콩은 연결재무제표의 요약재무정보입니다.

1.3 연결대상 종속기업의 변동

1.3.1 당기 중 신규로 연결에 포함된 회사

종속기업명	사유
키움히어로 제3호 사모투자합자회사	신규취득
키움히어로 제4호 사모투자합자회사	신규취득
파인밸류POST IPO 1호 전문투자형 사모투자신탁	신규취득
키움글로벌구독경제증권자투자신탁	신규취득
키움글로벌파워A.I.전문투자형사모투자신탁제2호	신규취득
키움로지스틱스전문투자형사모부동산투자신탁제2호	신규취득
브레인코스닥벤처사모투자신탁1호	신규취득
키움쿼터백글로벌EMP로보어드바이저증권투자신탁	신규취득
키움글로벌플랫폼리더스증권자투자신탁	신규취득
키움글로벌멀티전략증권자투자신탁제1호	신규취득
키움코스닥SmartInvestor분할매수증권투자신탁제1호	신규취득
제이씨에셋하이일드전문투자형사모투자신탁	신규취득
마스턴제110호전문투자형사모부동산투자회사	신규취득
케이알전문투자형사모부동산투자신탁제1호	신규취득
카운티에이치제일차(주)	신규 매입확약
케이더블유디디제이차(주)	신규 매입확약
히어로즈브이원제이차(주)	신규 매입확약
케이더블유에이치(주)	신규 매입확약
죽전동공동주택제이차(주)	신규 매입확약
케이마스터제이차(주)	신규 매입확약
케이엠무비제일차(주)	신규 매입확약
에스에스케이제삼차(주)	신규 매입확약
에이치엠허브제일차(주)	신규 매입확약
제이더블비전제일차(주)	신규 매입확약
에이엠비히어로즈(주)	신규 매입확약
디지리플레이스(주)	신규 매입확약
케이더블유메트로뷰(주)	신규 매입확약

케이투중동(주)	신규 매입확약
카라베라제일차(주)	신규 매입확약
허브캐모마일(주)	신규 매입확약
에스케이더블유제일차(주)	신규 매입확약
펜타스툼제일차(주)	신규 매입확약
파고베이제일차(주)	신규 매입확약
케이더블유가림유동화제일차(주)	신규 매입확약
위드케이더블유아현(주)	신규 매입확약
하남미사드림제이차(주)	신규 매입확약
케이블루밍제일차(주)	신규 매입확약
케이에스에이치오제일차(주)	신규 매입확약
엠아이제일차(주)	신규 매입확약
엠아이제이차(주)	신규 매입확약
에프엠제일차(주)	신규 매입확약
래피드호그제이십구차(주)	신규 매입확약
텐디포르마(주)	신규 매입확약
케이제이퍼스트(주)	신규 매입확약
케이디씨제일차(주)	신규 매입확약
케이더블유제이제일차(주)	신규 매입확약
히어로즈브이원제삼차(주)	신규 매입확약
키움에프앤아이	신규설립
케이에프에이치이공일이(유)	신규설립
케이에프아이이공일이(유)	신규설립

1.3.2. 당기 중 연결에서 제외된 회사

종속기업명	사유
프렌드 신기술사업투자조합 1호	보유지분 처분
키움-유니콘 제1호 신기술사업투자조합	보유지분 처분
키움-프렌드 4호 신기술사업투자조합	보유지분 처분
프렌드신기술사업투자조합 16호	보유지분 처분
프렌드신기술사업투자조합 24호	보유지분 처분
케이알전문투자형사모부동산투자신탁제14호	보유지분 처분
파이브트리전문투자형사모투자신탁제8호	보유지분 처분
베스타스전문투자형사모부동산투자신탁제58호	보유지분 처분
케이알전문투자형사모부동산투자신탁제18호	보유지분 처분
NH-Amundi 코스닥150 인버스	보유지분 처분
케이와이에이치제삼차(주)	확약 의무 종결

케이와이에이치제이차(주)	확약 의무 종결
원드스타제일차(주)	확약 의무 종결
위즈덤플러스제일차(주)	확약 의무 종결
케이타이거제이차(주)	확약 의무 종결
케이타이거제일차(주)	확약 의무 종결
케이더블유디디제일차(주)	확약 의무 종결
더블루제일차(주)	확약 의무 종결
케이더블유프랑크제일차(주)	확약 의무 종결
페퍼스팀(주)	확약 의무 종결
제스터레드	확약 의무 종결
지인유동화제삼사차(주)	확약 의무 종결
케이에스디아이(주)	확약 의무 종결
원비전용산제일차(주)	확약 의무 종결
케이원중동(주)	확약 의무 종결
케이더블유성성(주)	확약 의무 종결
와이디피피제삼차(주)	확약 의무 종결
케이타이거제삼차(주)	확약 의무 종결
케이지산제일차(주)	확약 의무 종결
에스에스케이제삼차(주)	확약 의무 종결
케이더블유스카이제사차(주)	확약 의무 종결
카운티에이치제일차(주)	확약 의무 종결
에이엠비히어로즈(주)	확약 의무 종결
에이치엠허브제일차(주)	확약 의무 종결
제이더블비전제일차(주)	확약 의무 종결
디지센트럴로드(주)	확약 의무 종결
케이더블유스카이제오차(주)	확약 의무 종결
케이더블유평택(주)	확약 의무 종결
케이에스디가산(주)	확약 의무 종결
히어로즈브이원제이차(주)	확약 의무 종결
라오스베이(주)	확약 의무 종결

1.4. 비연결구조화기업

1.4.1. 비연결구조화기업에 대한 지분의 성격

당기말 현재 연결기업이 지분을 보유하고 있는 구조화기업의 형태는 다음과 같습니다.

성격	목적	활동	자금 조달 방법
----	----	----	----------

자산유동화	- 보유중인 유동화자산의 양도를 통한 조기 현금화 - SPC에 신용공여 및 ABCP 매입약정 등의 제공을 통한 수수료 획득	- 자산유동화계획의 이행 - 유동화자산의 양수 및 회수 - ABS 및 ABCP의 발행 및 상환 등	- 유동화자산을 기초로 한 ABS 및 ABCP의 발행
프로젝트파이낸싱 (자산유동화 이외의 SPC 포함)	- 사회간접자본(SOC), 부동산, 선박/항공기 등에 대한 PF 자금 대출 - 지분 인수를 위한 자금 조달 등	- 사회간접자본 및 부동산 건설 - 선박건조/항공기 제조 및 구입 등	- Credit Line을 통한 대출약정 및 신용공여 및 출자약정 체결
투자펀드	- 집합투자증권에 대한 투자 - PEF 및 조합에 대한 투자	- 펀드자산의 관리 및 운용 - 펀드보수의 지급 및 운용수익의 배분	- 집합투자증권상품의 판매 - 업무집행사원 및 유한책임사원의 출자

1.4.2. 비연결구조화기업에 대한 위험

당기말 현재 비연결구조화기업의 규모 및 비연결구조화기업에 대한 연결실체의 지분과 이와 관련된 위험의 성격은 다음과 같습니다.

(단위: 천원)

구 분	자산유동화	프로젝트파이낸싱	투자펀드
비연결구조화기업의 총자산	48,192,213,739	6,088,705,255	17,344,289,299
연결재무제표상 장부금액			
자산			
대출채권	65,350,000	285,661,330	24,356,000
투자금융자산	882,758,011	103,314,871	851,050,099
기타	-	-	4,035,327
소 계	948,108,011	388,976,201	879,441,426
신용공여 및 기타약정	44,100,000	578,717,003	-
소 계	44,100,000	578,717,003	-
최대 노출 금액	992,208,011	967,693,204	879,441,426

2. 중요한 회계정책 및 재무제표 작성기준

2.1. 재무제표 작성기준

연결기업의 연결재무제표는 한국채택국제회계기준(이하 기업회계기준)에 따라 작성되었습니다. 한국채택국제회계기준은 국제회계기준위원회("IASB")가 발표한 기준서와 해석서 중 대한민국이 채택한 내용을 의미합니다.

한국채택국제회계기준은 재무제표 작성 시 중요한 회계추정의 사용을 허용하고 있으며, 회계정책을 적용함에 있어 경영진의 판단을 요구하고 있습니다. 보다 복잡하고 높은 수준의 판단이 필요한 부분이나 중요한 가정 및 추정이 필요한 부분은 주석4에서 설명하고 있습니다.

2.2. 회계정책과 공시의 변경

2.2.1. 연결기업이 채택한 제·개정 기준서 및 해석서

연결기업은 2020년 1월 1일로 개시하는 회계기간부터 다음의 제·개정 기준서 및 해석서를 신규로 적용하였습니다.

(1) 기업회계기준서 제1001호 '재무제표 표시', 제1008호 '회계정책, 회계추정의 변경 및 오류' 개정 - 중요성의 정의

중요성의 정의를 명확히 하였습니다. 정보를 누락하거나 잘못 기재하거나 불분명하게 하여 주요 이용자의 의사결정에 영향을 줄 것으로 합리적으로 예상할 수 있다면 그 정보는 중요합니다. 해당 기준서의 개정이 재무제표에 미치는 중요한 영향은 없습니다.

(2) 기업회계기준서 제1103호 '사업결합' 개정 - 사업의 정의

사업의 정의를 충족하기 위해서는 산출물의 창출에 유의적으로 기여하는 투입물과 실질적인 과정이 반드시 포함되어야 하며, 산출물에서 원가 감소에 따른 경제적 효익은 제외하였습니다. 또한, 취득한 총자산의 대부분의 공정가치가 식별가능한 단일 자산 또는 비슷한 자산의 집합에 집중되어 있는 경우에는 사업의 취득이 아니라고 간주할 수 있는 선택적 집중테스트가 추가되었습니다. 해당 기준서의 개정이 재무제표에 미치는 중요한 영향은 없습니다.

(3) 기업회계기준서 제1109호 '금융상품', 제1039호 '금융상품: 인식과 측정', 제1107호 '금융상품: 공시' 개정 - 이자율지표 개혁

이자율지표 개혁으로 인한 불확실성이 존재하는 동안 위험회피회계 적용과 관련하여 예외규정을 추가하였습니다. 예외규정에서는 예상현금흐름의 발생가능성이 매우 높은지, 위험회피대상항목과 위험회피수단 사이의 경제적 관계가 있는지, 양자간에 높은 위험회피효과가 있는지를 평가할 때, 위험회피대상항목과 위험회피수단이 준거로 하고 있는 이자율지표는 이자율지표 개혁의 영향으로 바뀌지 않는다고 가정합니다. 해당 기준서의 개정이 재무제표에 미치는 중요한 영향은 없습니다.

2.2.2. 연결기업이 적용하지 않은 제·개정 기준서 및 해석서

제정 또는 공표되었으나 시행일이 도래하지 않아 적용하지 아니한 제·개정 기준서 및 해석서는 다음과 같습니다.

(1) 기업회계기준서 제 1116호 '리스' 개정 - 코로나19(COVID-19) 관련 임차료 면제·할인·유예에 대한 실무적 간편법

실무적 간편법으로, 리스이용자는 COVID-19의 직접적인 결과로 발생한 임차료 할인 등 (rent concession)이 리스변경에 해당하는지 평가하지 않을 수 있으며, 이로 인해 당기손익으로 인식된 금액을 공시해야 합니다. 동 개정사항은 2020년 6월 1일 이후 시작하는 회계연도부터 적용되며, 조기적용이 허용됩니다. 연결기업은 동 개정으로 인해 재무제표에 중요한 영향은 없을 것으로 예상하고 있습니다.

(2) 기업회계기준서 제1109호 '금융상품', 제1039호 '금융상품: 인식과 측정', 제1107호 '금융상품: 공시', 제 1104호 '보험계약' 및 제 1116호 '리스' 개정 - 이자율지표 개혁

이자율지표 개혁과 관련하여 상각후원가로 측정되는 금융상품의 이자율지표 대체시 장부금액이 아닌 유효이자율을 조정하고, 위험회피관계에서 이자율지표 대체가 발생한 경우에도 중단 없이 위험회피회계를 계속할 수 있도록 하는 등의 예외규정을 포함하고 있습니다. 동 개정사항은 2021년 1월 1일 이후에 시작하는 회계연도부터 적용되며, 조기적용이 허용됩니다. 연결기업은 동 개정으로 인해 재무제표에 중요한 영향은 없을 것으로 예상하고 있습니다.

(3) 기업회계기준서 제1103호 '사업결합' 개정 - 개념체계의 인용

인식할 자산과 부채의 정의를 개정된 재무보고를 위한 개념체계를 참조하도록 개정되었으나, 기업회계기준서 제1037호 '충당부채, 우발부채 및 우발자산' 및 해석서 제2121호 '부담금'의 적용범위에 포함되는 부채 및 우발부채에 대해서는 해당 기준서를 적용하도록 예외를 추가하고, 우발자산이 취득일에 인식되지 않는다는 점을 명확히 하였습니다. 동 개정사항은 2022년 1월 1일 이후 시작하는 회계연도부터 적용되며, 조기적용이 허용됩니다. 연결기업은 동 개정으로 인해 재무제표에 중요한 영향은 없을 것으로 예상하고 있습니다.

(4) 기업회계기준서 제1016호 '유형자산' 개정 - 의도한 사용 전의 매각금액

기업이 자산을 의도한 방식으로 사용하기 전에 생산된 품목의 판매에서 발생하는 수익을 생산원가와 함께 당기손익으로 인식하도록 요구하며, 유형자산의 취득원가에서 차감하는 것을 금지하고 있습니다. 동 개정사항은 2022년 1월 1일 이후 시작하는 회계연도부터 적용되며, 조기적용이 허용됩니다. 연결기업은 동 개정으로 인한 재무제표의 영향을 검토 중에 있습니다.

(5) 기업회계기준서 제1037호 '충당부채, 우발부채 및 우발자산' 개정 - 손실부담계약: 계약 이행원가

손실부담계약을 식별할 때 계약이행원가의 범위를 계약 이행을 위한 증분원가와 계약 이행에 직접 관련되는 다른 원가의 배분이라는 점을 명확히 하였습니다. 동 개정사항은 2022년 1월 1일 이후 시작하는 회계연도부터 적용되며, 조기적용이 허용됩니다. 연결기업은 동 개정으로 인해 재무제표에 중요한 영향은 없을 것으로 예상하고 있습니다.

(6) 한국채택국제회계기준 연차개선 2018-2020

한국채택국제회계기준 연차개선 2018-2020은 2022년 1월 1일 이후 시작하는 회계연도부터 적용되며, 조기적용이 허용됩니다. 연결기업은 동 개정으로 인해 재무제표에 중요한 영향은 없을 것으로 예상하고 있습니다.

- 기업회계기준서 제1101호 '한국채택국제회계기준의 최초 채택': 최초채택기업인 종속기업
- 기업회계기준서 제1109호 '금융상품': 금융부채 제거 목적의 10% 테스트 관련 수수료
- 기업회계기준서 제1116호 '리스': 리스 인센티브
- 기업회계기준서 제1041호 '농림어업': 공정가치 측정

(7) 기업회계기준서 제1001호 '재무제표 표시' 개정 - 부채의 유동/비유동 분류

보고기간말 현재 존재하는 실질적인 권리에 따라 유동 또는 비유동으로 분류되며, 부채의 결제를 연기할 수 있는 권리의 행사가능성이나 경영진의 기대는 고려하지 않습니다. 또한, 부채의 결제에 자기지분상품의 이전도 포함되나, 복합금융상품에서 자기지분상품으로 결제하는 옵션이 지분상품의 정의를 충족하여 부채와 분리하여 인식된 경우는 제외됩니다. 동 개정사항은 2023년 1월 1일 이후 시작하는 회계연도부터 적용하며, 조기적용이 허용됩니다. 연결기업은 동 개정으로 인해 재무제표에 중용한 영향은 없을 것으로 예상하고 있습니다.

2.3. 중요한 회계정책

2.3.1. 연결기준

연결재무제표는 매 회계연도 12월 31일 현재 지배기업 및 종속기업의 재무제표로 구성되어 있습니다. 지배력은 피투자자에 대한 관여로 변동이익에 노출되거나 변동이익에 대한 권리가 있고 피투자자에 대하여 자신의 힘으로 그러한 이익에 영향을 미치는 능력이 있을 때 획득됩니다. 구체적으로 연결기업이 다음을 모두 갖는 경우에만 피투자자를 지배합니다.

- 피투자자에 대한 힘(즉 피투자자의 관련활동을 지시하는 현재의 능력을 갖게 하는 현존 권리)
- 피투자자에 대한 관여로 인한 변동이익에 대한 노출 또는 권리
- 투자자의 이익금액에 영향을 미치기 위하여 피투자자에 대하여 자신의 힘을 사용하는 능력

피투자자의 의결권의 과반수 미만을 보유하고 있는 경우 연결기업은 피투자자에 대한 힘을 갖고 있는지를 평가할 때 다음을 포함한 모든 사실과 상황을 고려하고 있습니다.

- 투자자와 다른 의결권 보유자간의 계약상 약정
- 그 밖의 계약상 약정에서 발생하는 권리
- 연결기업의 의결권 및 잠재적 의결권

연결기업은 지배력의 세 가지 요소 중 하나 이상에 변화가 있음을 나타내는 사실과 상황이 있는 경우 피투자자를 지배하는지 재평가합니다. 종속기업에 대한 연결은 연결기업이 종속기업에 대한 지배력을 획득하는 시점부터 지배력을 상실하기 전까지 이루어집니다. 기중 취득하거나 처분한 종속기업의 자산, 부채, 수익 및 비용은 연결기업이 지배력을 획득한 날부터 연결기업이 종속기업을 더 이상 지배하지 않게 된 날까지 연결포괄손익계산서에 포함하고 있습니다.

당기순손익과 기타포괄손익의 각 구성요소는 비지배지분이 부(-)의 잔액이 되더라도 지배기업의 소유주와 비지배지분에 귀속시키고 있습니다. 필요한 경우 종속기업의 회계정책을 연결기업과 일치시키기 위하여 종속기업의 재무제표를 수정하여 사용하고 있습니다. 연결기업간의 거래로 인해 발생한 모든 연결기업의 자산, 부채, 자본, 수익, 비용 및 현금흐름은 전액 제거하고 있습니다.

지배력을 상실하지 않는 종속기업에 대한 지배기업의 소유지분 변동은 자본거래로 회계처리하고 있습니다.

지배기업이 종속기업에 대한 지배력을 상실한 경우 지배력을 상실한 날에 종속기업의 자산

(영업권 포함), 부채, 비지배지분 및 자본의 기타 항목을 제거하고 그에 따른 손익을 당기손익으로 인식하고 있습니다. 이전의 종속기업에 대한 잔여 투자는 공정가치로 인식하고 있습니다.

2.3.2. 사업결합 및 영업권

사업결합은 취득법을 적용하여 회계처리하고 있습니다. 취득원가는 취득일의 공정가치로 측정된 이전대가와 피취득자에 대한 비지배지분 금액의 합계로 측정하고 있습니다. 각 사업결합에 대해 취득자는 피취득자에 대한 비지배지분을 공정가치 또는 피취득자의 식별가능한 순자산 중의 비지배지분의 비례적 지분으로 측정하고 있으며, 취득관련원가는 발생시 비용으로 처리하고 있습니다.

연결기업은 취득일에 식별가능한 취득 자산과 인수 부채를 취득일에 존재하는 계약조건, 경제상황, 취득자의 영업정책이나 회계정책 그리고 그 밖의 관련조건에 기초하여 분류하거나 지정하고 있습니다. 이러한 분류는 피취득자의 주계약에서 내재파생상품을 분리하는 것을 포함합니다.

취득자가 피취득자에게 조건부 대가를 제공한 경우 동 대가는 취득일의 공정가치로 측정하여 이전대가에 포함하고 있으며 자산이나 부채로 분류된 조건부 대가의 후속적인 공정가치 변동은 기업회계기준서 제1109호에 따라 당기손익이나 기타포괄손익으로 인식하고 있습니다. 또한 자본으로 분류된 조건부 대가는 재측정하지 않고 정산시 자본내에서 회계처리하고 있습니다. 조건부 대가가 기업회계기준서 제1109호의 적용범위에 해당되지 않는 경우 적절한 기업회계기준서에 따라 측정하고 있습니다.

영업권은 이전대가와 비지배지분 금액 및 이전에 보유하고 있던 지분의 합계액이 식별가능한 취득 자산과 인수 부채의 순액을 초과하는 금액으로 측정하고 있습니다. 취득한 순자산의 공정가치가 이전대가 등의 합계액을 초과하는 경우 연결기업은 모든 취득 자산과 인수 부채를 정확하게 식별하였는지에 대해 재검토하고 취득일에 인식한 금액을 측정하는 데 사용한 절차를 재검토하고 있습니다. 만약 이러한 재검토 후에도 여전히 이전대가 등의 합계액이 취득한 순자산의 공정가치보다 낮다면 그 차익을 당기손익으로 인식하고 있습니다.

최초 인식 후 영업권은 취득원가에서 손상차손누계액을 차감한 가액으로 계상하고 있습니다. 손상검사 목적상 사업결합으로 취득한 영업권은 사업결합으로 인한 시너지효과의 혜택을 받게 될 것으로 기대되는 각 현금창출단위나 현금창출단위집단에 취득일로부터 배분되며, 이는 배분대상 현금창출단위나 현금창출단위집단에 피취득자의 다른 자산이나 부채가 할당되어 있는지와 관계없이 이루어집니다.

영업권이 배분된 현금창출단위 내의 영업을 처분하는 경우, 처분되는 영업과 관련된 영업권은 처분손익을 결정할 때 그 영업의 장부금액에 포함하며, 현금창출단위 내에 존속하는 부분과 처분되는 부분의 상대적인 가치를 기준으로 측정하고 있습니다.

한편, 지배·종속기업 간이나 종속기업 간의 사업결합 또는 사업을 사업결합 전후에 걸쳐 궁극적으로 지배하고 그 지배력이 일시적이지 않은 동일지배하의 사업결합은 지배주주의 관점에서 법률적 실체의 변경만 가져올 뿐 경제적 실체의 변동이 발생하지 않은 거래로 보아 취득일의 피취득자의 자산과 부채를 최상위지배기업의 재무제표상 계상되어 있는 피취득기업의 장부금액으로 인식하고 이전대가와와의 차이를 자본에 반영하고 있습니다.

2.3.3. 관계기업 및 공동기업투자

관계기업은 지배기업이 유의적인 영향력을 보유하는 기업입니다. 유의적인 영향력은 피투자자의 재무정책과 영업정책에 관한 의사결정에 참여할 수 있는 능력이지만 그러한 정책의 지배력이나 공동지배력은 아닙니다.

공동기업은 약정의 공동지배력을 보유하는 당사자들이 그 약정의 순자산에 대한 권리를 보유하는 공동약정입니다. 공동지배력은 약정의 지배력에 대한 계약상 합의된 공유로서, 관련 활동에 대한 결정에 지배력을 공유하는 당사자들 전체의 동의가 요구될 때에만 존재합니다.

연결기업은 관계기업 및 공동기업 투자에 대하여 지분법을 적용하여 회계처리하고 있습니다. 관계기업 및 공동기업 투자는 최초 취득원가로 인식되며, 취득일 이후 관계기업이나 공동기업의 순자산변동액 중 연결기업의 지분 해당액을 인식하기 위하여 장부금액을 가감하고 있습니다. 관계기업이나 공동기업과 관련된 영업권은 해당 투자자산의 장부금액에 포함되며 상각 또는 별도의 손상검사를 수행하지 아니하고 있습니다.

관계기업 및 공동기업의 영업에 따른 손익 중 연결기업의 지분 해당분은 연결손익계산서에 직접 반영되며 기타포괄손익의 변동은 연결기업의 기타포괄손익의 일부로 표시하고 있습니다. 관계기업이나 공동기업의 자본에 직접 반영된 변동이 있는 경우 연결기업의 지분 해당분은 자본변동표에 반영하고 있습니다. 연결기업과 관계기업 및 공동기업간 거래에 따른 미실현손익은 연결기업의 지분 해당분 만큼 제거하고 있습니다.

관계기업 및 공동기업에 대한 이익은 세효과 및 관계기업 및 공동기업의 종속기업 비지배지분을 차감한 후의 연결기업 지분에 해당하는 부분을 연결포괄손익계산서에 영업외손익에 표시하고 있습니다.

관계기업 및 공동기업의 보고기간은 지배기업의 보고기간과 동일하며 연결기업과 동일한 회계정책의 적용을 위해 필요한 경우 재무제표를 조정하고 있습니다.

지분법을 적용한 이후, 연결기업은 관계기업 및 공동기업 투자에 대하여 추가적인 손상차손을 인식할 필요가 있는지 결정합니다. 연결기업은 매 보고기간말에 관계기업 및 공동기업 투자가 손상된 객관적인 증거가 있는지 판단하고, 그러한 객관적인 증거가 있는 경우 관계기업 및 공동기업 투자의 회수가가능액과 장부금액과의 차이를 손상차손으로 하여 '지분법손익'의 계정으로 연결포괄손익계산서에 인식하고 있습니다.

연결기업은 관계기업에 대하여 유의적인 영향력을 상실하거나 공동기업에 대한 공동지배력을 상실한 때에 종전 관계기업이나 공동기업에 대한 잔여 보유 지분이 있다면 그 잔여 지분을 공정가치로 측정하고 있으며, 유의적인 영향력 및 공동지배력을 상실한 때의 관계기업 및 공동기업 투자의 장부금액과 잔여지분의 공정가치 및 처분대가와의 차이는 당기손익으로 반영하고 있습니다.

2.3.4. 유동성/비유동성 분류

연결기업은 자산과 부채를 유동/비유동으로 연결재무상태표에 구분하여 표시하고 있습니다.

자산은 다음의 경우에 유동자산으로 분류하고 있습니다.

- 정상영업주기 내에 실현될 것으로 예상되거나, 정상영업주기 내에 판매하거나 소비할 의도가 있다.
- 주로 단기매매 목적으로 보유하고 있다.
- 보고기간 후 12개월 이내에 실현될 것으로 예상한다.
- 현금이나 현금성자산으로서, 교환이나

그 밖의 모든 자산은 비유동자산으로 분류하고 있습니다.

부채는 다음의 경우에 유동부채로 분류하고 있습니다.

- 정상영업주기 내에 결제될 것으로 예상하고 있다.
- 주로 단기매매 목적으로 보유하고 있다.
- 보고기간 후 12개월 이내에 결제하기로 되어 있다.
- 보고기간 후 12개월 이상 부채의 결제를 연기할 수 있는 무조건의 권리를 가지고 있지 않다.

그 밖의 모든 부채는 비유동부채로 분류하고 있습니다.

이연법인세자산(부채)은 비유동자산(부채)으로 분류하고 있습니다.

2.3.5. 공정가치 측정

연결기업은 상각후원가측정 금융자산을 제외한 금융상품을 보고기간말 현재의 공정가치로 평가하고 있습니다.

공정가치는 측정일에 시장참여자 사이의 정상거래에서 자산을 매도하면서 수취하거나 부채를 이전하면서 지급하게 될 가격입니다. 공정가치 측정은 자산을 매도하거나 부채를 이전하는 거래가 다음 중 어느 하나의 시장에서 이루어지는 것으로 가정하고 있습니다.

- 자산이나 부채의 주된 시장
- 자산이나 부채의 주된 시장이 없는 경우에는 가장 유리한 시장

연결기업은 주된 (또는 가장 유리한) 시장에 접근할 수 있어야 합니다.

자산이나 부채의 공정가치는 시장참여자가 경제적으로 최선의 행동을 한다는 가정하에 시장참여자가 자산이나 부채의 가격을 결정할 때 사용하는 가정에 근거하여 측정하고 있습니다.

비금융자산의 공정가치를 측정하는 경우에는 시장참여자가 경제적 효익을 창출하기 위하여 그 자산을 최고 최선으로 사용하거나 혹은 최고 최선으로 사용할 다른 시장참여자에게 그 자산을 매도하는 시장참여자의 능력을 고려하고 있습니다.

연결기업은 상황에 적합하며 관련된 관측가능한 투입변수의 사용을 최대화하고 관측가능하지 않은 투입변수의 사용을 최소화하면서 공정가치를 측정하는 데 충분한 자료가 이용가능한 가치평가기법을 사용하고 있습니다.

연결재무제표에서 공정가치로 측정되거나 공시되는 모든 자산과 부채는 공정가치 측정에 유의적인 가장 낮은 수준의 투입변수에 근거하여 다음과 같은 공정가치 서열체계로 구분됩니다.

- 수준1: 동일한 자산이나 부채에 대한 접근가능한 활성시장의 (조정되지 않은) 공시가격
- 수준2: 공정가치측정에 유의적인 가장 낮은 수준의 투입변수가 직접적으로 또는 간접적으로 관측 가능한 투입변수를 이용한 공정가치
- 수준3: 공정가치측정에 유의적인 가장 낮은 수준의 투입변수가 관측가능하지 않은 투입변수를 이용한 공정가치

연결재무제표에 반복적으로 공정가치로 측정되는 자산과 부채에 대하여 연결기업은 매 보고기간말 공정가치측정에 유의적인 가장 낮은 수준의 투입변수에 기초한 분류에 대한 재평가를 통해 서열체계의 수준 간의 이동이 있는지 판단합니다.

공정가치 공시 목적상 연결기업은 성격과 특성 및 위험에 근거하여 자산과 부채의 분류를 결정하고 공정가치 서열체계의 수준을 결정하고 있습니다.

2.3.6. 외화환산

연결기업은 연결재무제표를 지배기업의 기능통화인 원화로 표시하고 있습니다. 다만 연결기업 내 개별기업은 각각의 기능통화를 결정하고 이를 통해 재무제표 항목을 측정하고 있습니다. 연결기업은 직접 연결법을 사용하고 있으며, 해외영업의 처분시 직접 연결법의 사용함에 따른 금액을 반영한 손익을 당기손익으로 재분류하고 있습니다.

(1) 거래와 잔액

연결실체의 개별기업들의 재무제표 작성에 있어서 기능통화 외의 통화로 이루어진 거래는 거래일의 환율을 적용하여 기록하고 있습니다.

화폐성 외화자산 및 부채는 보고기간말 현재의 기능통화 환율로 환산하고 있습니다.

이에 따라 발생하는 환산차이는 당기손익에 반영하고 있습니다. 다만 해외사업장순투자위험 회피를 위한 항목에서 발생하는 환산차이는 해당 순투자의 처분시점까지 자본에 직접 반영하고 처분시점에 당기손익에 반영하고 있습니다. 관련 법인세효과 역시 동일하게 자본항목으로 처리하고 있습니다.

한편, 역사적원가로 측정하는 외화표시 비화폐성 항목은 최초 거래 발생일의 환율을, 공정가치로 측정하는 외화표시 비화폐성 항목은 공정가치 측정일의 환율을 적용하여 인식하고 있습니다. 비화폐성 항목의 환산에서 발생하는 손익은 해당 항목의 공정가치 변동으로 인한 손익의 인식항목과 동일하게 기타포괄손익 또는 당기손익으로 인식하고 있습니다.

관련 자산, 비용, 수익(또는 그 일부)의 최초 인식에 적용할 환율을 결정하기 위한 거래일은 연결기업이 대가를 선지급하거나 선수취하여 비화폐성자산이나 비화폐성부채를 최초로 인식한 날입니다. 선지급이나 선수취가 여러 차례에 걸쳐 이루어지는 경우, 연결기업은 대가의 선지급이나 선수취로 인한 거래일을 각각 결정합니다.

(2) 해외사업장의 환산

해외사업장의 자산·부채는 보고기간말 현재 환율을, 손익계산서 항목은 당해연도 평균환율을 적용하여 원화로 환산하며 이러한 환산에서 발생하는 외환차이는 자본의별도 항목으로 인식하고 있습니다.

해외사업장의 취득으로 발생하는 영업권과 자산·부채의 장부금액에 대한 공정가치조정액은 해외사업장의 자산, 부채로 보아 마감환율로 환산하고 있습니다.

2.3.7. 금융상품: 최초인식과 후속측정

금융상품은 거래당사자 어느 한쪽에게는 금융자산이 생기게 하고 거래상대방에게 금융부채나 지분상품이 생기게 하는 모든 계약입니다.

(1) 금융자산

1) 최초 인식과 측정

금융자산은 최초 인식 시점에 후속적으로 상각후원가로 측정되는 금융자산, 기타포괄손익-공정가치 측정 금융자산, 그리고 당기손익-공정가치 측정 금융자산으로 분류됩니다.

최초 인식 시점에 금융자산의 분류는 금융자산의 계약상 현금흐름 특성과 금융자산을 관리하기 위한 연결기업의 사업모형에 따라 달라집니다. 유의적인 금융요소가 포함되지 않거나 실무적 간편법을 적용하는 매출채권을 제외하고는, 연결기업은 금융자산을 최초에 공정가치로 측정하며, 당기손익-공정가치로 측정하는 금융자산의 경우가 아니라면 거래원가를 가감합니다. 유의적인 금융요소가 포함되지 않거나 실무적 간편법을 적용하는 매출채권은 기업 회계기준서 제1115호에 따라 결정된 거래가격으로 측정합니다.

금융자산을 상각후원가 또는 기타포괄손익-공정가치로 측정하기 위해서는 현금흐름이 원리금만으로 구성(SPPI)되어야 합니다. 이 평가는 SPPI 테스트라고 하며, 개별 상품 수준에서 수행됩니다.

금융자산의 관리를 위한 연결기업의 사업모형은 현금흐름을 발생시키기 위해 금융자산을 관리하는 방법과 관련됩니다. 사업모형은 현금흐름의 원천이 금융자산의 계약상 현금흐름의 수취인지, 매도인지 또는 둘 다 인지를 결정합니다.

시장의 합의나 규제에 의해 설정된 기간 프레임 내에서 금융자산을 이전하는 것이 요구되는 금융자산의 매입 또는 매도(정형화된 거래)는 거래일에 인식됩니다. 즉, 연결기업이 금융자산을 매입하거나 매도하기로 약정한 날을 의미합니다.

2) 후속측정

후속 측정을 위해 금융자산은 아래 네 가지의 범주로 분류됩니다.

- 상각후원가 측정 금융자산 (채무상품)
- 누적 손익을 당기손익으로 재순환하는 기타포괄손익-공정가치 측정 금융자산 (채무상품)
- 제거시 누적 손익을 당기손익으로 재순환하지 않는 기타포괄손익-공정가치 측정 금융자산 (지분상품)

- 당기손익-공정가치 측정 금융자산

① 상각후원가 측정 금융자산 (채무상품)

연결기업은 아래 조건을 모두 만족하는 경우에 금융자산을 상각후원가로 측정합니다.

- 계약상 현금흐름을 수취하기 위해 보유하는 것이 목적인 사업모형 하에서 금융자산을 보유하고,
- 금융자산의 계약 조건에 따라 특정일에 원금과 원금잔액에 대한 이자 지급만으로 구성되어 있는 현금흐름이 발생합니다.

상각후원가 측정 금융자산은 후속적으로 유효이자율(EIR)법을 사용하여 측정되며, 손상을 인식합니다. 자산의 제거, 변경 또는 손상에서 발생하는 이익과 손실은 당기손익으로 인식됩니다.

② 기타포괄손익-공정가치 측정 금융자산 (채무상품)

연결기업은 아래의 조건을 모두 충족하는 채무상품을 기타포괄손익-공정가치 금융자산으로 측정합니다.

- 계약상 현금흐름의 수취와 금융자산의 매도 둘 다를 통해 목적을 이루는 사업모형 하에서 금융자산을 보유하고,
- 금융자산의 계약 조건에 따라 특정일에 원리금 지급만으로 구성되어 있는 현금흐름이 발생합니다.

기타포괄손익-공정가치 측정 채무상품에서, 이자수익, 외화환산손익, 그리고 손상 또는 환입은 상각후원가 측정 금융자산과 동일한 방법으로 계산되어 당기손익으로 인식됩니다. 나머지 공정가치 변동부분은 기타포괄손익으로 인식됩니다. 금융자산의 제거 시, 기타포괄손익으로 인식한 공정가치 누적 변동분은 당기손익으로 재순환됩니다.

연결기업의 기타포괄손익-공정가치 측정 채무상품은 비유동자산으로 분류되는 채무상품에 포함됩니다.

③ 기타포괄손익-공정가치 측정 금융자산 (지분상품)

최초 인식 시점에, 연결기업은 기업회계기준서 제1032호 '금융상품 표시'에서의 지분의 정의를 충족하고 투자 목적으로 보유하고 있지 않은 지분상품을 기타포괄손익-공정가치로 측정하도록 하는 취소 불가능한 선택을 할 수 있습니다.

이러한 금융자산에서 발생하는 손익은 당기손익으로 재순환되지 않습니다. 배당은 연결기업이 금융자산의 원가 중 일부를 회수하여 이익을 얻는 경우에는 기타포괄손익으로 처리되며, 이를 제외하고는 받을 권리가 확정되었을 때 손익계산서상 기타수익으로 인식됩니다. 기타포괄손익-공정가치 측정 지분상품은 손상을 인식하지 않습니다.

연결기업은 비상장지분상품에 대해서도 취소불가능한 선택을 할 수 있습니다.

④ 당기손익-공정가치 측정 금융자산

당기손익-공정가치 측정 금융자산은 단기매매항목, 최초 인식 시에 당기손익-공정가치로 측정하도록 지정된 금융자산 또는 공정가치로 측정하도록 요구되는 금융자산을 포함합니다. 단기간 내에 매도하거나 재구매할 목적으로 취득한 금융자산은 단기매매항목으로 분류됩니다. 분리된 내재파생상품을 포함한 파생상품은 효과적인 위험회피수단으로 지정되지 않았다면 단기매매항목으로 분류됩니다. 현금흐름이 원리금 지급만으로 구성되지 않은 금융자산은 사업모형에 관계없이 당기손익-공정가치 측정 금융자산으로 분류 및 측정됩니다. 상기 문단에서 서술된 것과 같이 채무상품이 상각후원가 또는 기타포괄손익-공정가치 측정 금융자산으로 분류됨에도 불구하고 회계 불일치를 제거하거나 유의적으로 감소시킬 수 있습니다면 채무상품을 당기손익-공정가치로 측정하도록 지정할 수 있습니다.

당기손익-공정가치 측정 금융자산은 연결재무상태표에 공정가치로 표시되며, 공정가치의 순변동은 연결손익계산서에서 당기손익으로 인식됩니다.

이 범주는 파생상품과 공정가치의 변동을 기타포괄손익으로 처리하는 취소불가능한 선택을 하지않은 상장지분상품을 포함합니다. 상장지분상품에 대한 배당은 권리가 확정된 시점에 당기손익으로 인식합니다.

복합계약에 내재된 파생상품은 경제적인 특성과 위험이 주계약에 밀접하게 관련되지않고, 내재파생상품과 동일한 조건인 별도의 상품이 파생상품의 정의를 충족하며, 복합계약이 당기손익-공정가치로 측정되지 않는다면 주계약으로부터 분리하여 별도의파생상품으로 회계 처리합니다. 내재파생상품은 공정가치로 측정하고 공정가치의 변동을 당기손익으로 인식합니다. 현금흐름을 유의적으로 변경시키는 계약 조건의 변경이 있거나 당기손익-공정가치 측정 범주에 해당하지 않게 되는 경우에만 재평가가발생합니다.

주계약이 금융자산인 복합계약에서 내재파생상품은 분리하여 회계처리하지 않습니다. 주계약인 금융자산과 내재파생상품은 상품 전체를 당기손익-공정가치 측정 금융자산으로 분류합니다.

3) 제거

금융자산 (또는, 금융자산의 일부 또는 비슷한 금융자산의 집합의 일부)는 다음과 같은 상황에서 우선적으로 제거됩니다.

- 금융자산의 현금흐름을 수취할 권리가 소멸되거나
연결기업이 금융자산의 현금흐름을 수취할 권리를 양도하거나 양도(pass-through) 계약에 따라 수취한 현금흐름 전체를 중요한 지체 없이 제3자에게 지급할 의무가 있다. 이 경우에 연결기업은 금융자산의 보유에 따른 위험과 보상의 대부분을 이전하거나 금융자산의 보유에 따른 위험과 보상의 대부분을 이전하지도 보유하지도 않으나 자산에 대한 통제를 이전

연결기업이 금융자산의 현금흐름을 수취할 권리를 이전하거나 양도(pass-through) 계약을 체결할 때, 자산을 소유함에 따른 위험과 보상을 유지하는지를 평가합니다. 연결기업이 금융자산의 위험과 보상의 대부분을 보유하지도 이전하지도 않았다면, 해당 금융자산에 지속적으로 관여하는 정도까지 그 금융자산을 계속 인식합니다. 이 경우에, 연결기업은 관련된 부채를 인식합니다. 양도된 자산과 관련된 부채는 연결기업이 보유한 권리와 의무를 반영하여 측정합니다.

보증을 제공하는 형태인 지속적 관여는, 양도된 자산의 장부금액과 수취한 대가 중 상환을 요구받을 수 있는 최대 금액 중 낮은 금액으로 측정됩니다.

4) 금융자산의 손상

연결기업은 당기손익-공정가치 항목을 제외한 모든 채무상품에 대하여 기대신용손실(ECL)에 대한 충당금을 인식합니다. 기대신용손실은 계약상 수취하기로 한 현금흐름과 연결기업이 수취할 것으로 예상하는 모든 현금흐름의 차이를 최초의 유효이자율로 할인하여 추정합니다. 예상되는 현금흐름은 보유한 담보를 처분하거나 계약의 필수 조건인 그 밖의 신용보강으로부터 발생하는 현금흐름을 포함합니다.

기대신용손실은 두 개의 stage로 인식합니다. 최초 인식 이후 신용위험의 유의적인 증가가 없는 신용 익스포저에 대하여, 기대신용손실은 향후 12개월 내에 발생할 가능성이 있는 채무불이행 사건으로부터 발생하는 신용손실(12개월 기대신용손실)을 반영합니다. 최초 인식 이후 신용위험의 유의적인 증가가 있는 신용 익스포저에 대하여, 손실충당금은 채무불이행 사건이 발생하는 시기와 무관하게 익스포저의 남은 존속기간에 대한 기대신용손실(전체기간 기대신용손실)을 측정하도록 요구됩니다.

매출채권과 계약자산에 대하여, 연결기업은 기대신용손실 계산에 간편법을 적용할 수 있습니다. 따라서, 연결기업은 신용위험의 변동을 추적하지 않는 대신에, 각 결산일에 전체기간 기대신용손실에 해당하는 금액으로 손실충당금을 인식합니다. 연결기업은 특정 채무자에 대한 미래전망정보와 경제적 환경을 반영하여 조정된 과거 신용손실 경험에 근거하여 충당금 설정률표를 설정합니다.

기타포괄손익-공정가치 측정 채무상품에 대하여, 연결기업은 낮은 신용위험 간편법을 적용합니다. 매 결산일에, 연결기업은 과도한 원가나 노력 없이 이용할 수 있는 합리적이고 뒷받침될 수 있는 모든 정보를 사용하여 채무상품이 낮은 신용위험을 가지고 있다고 고려되는지를 평가합니다. 이러한 평가를 위해서, 연결기업은 채무상품의 내부신용등급을 재평가합니다.

연결기업의 기타포괄손익-공정가치 측정 채무상품이 최상위 투자등급에 해당하는 상장채권만으로 구성되어 있다면 낮은 신용 위험 투자자산으로 평가됩니다. 연결기업의 정책은 이러한 상품을 12개월 기대신용손실로 측정하는 것입니다. 그러나, 최초 인식 이후에 신용위험의 유의적인 증가가 있다면 손실충당금은 전체기간 기대신용손실에 근거하여 산출됩니다. 연결기업은 채무상품의 신용위험이 유의적으로 증가했는지를 결정하고 기대신용손실을 측정하기 위해 신용평가기관의 등급을 사용합니다.

연결기업은 계약상 지급이 유의적으로 연체되는 경우에 채무 불이행이 발생한 것으로 봅니다. 그러나 특정 상황에서 연결기업은 내부 또는 외부 정보가 연결기업에 의한 모든 신용보강을 고려하기 전에는 연결기업이 계약상의 원금 전체를 수취하지 못할 것을 나타내는 경우에 금융자산에 채무불이행 사건이 발생했다고 볼 수 있습니다.

금융자산은 계약상 현금흐름을 회수하는 데에 합리적인 기대가 없을 때 제거됩니다.

(2) 금융부채

1) 최초인식 및 측정

금융부채는 최초 인식 시점에 당기손익-공정가치 측정 금융부채, 대출과 차입, 미지급금 또는 효과적인 위험회피 수단으로 지정된 파생상품으로 적절하게 분류됩니다.

모든 금융부채는 최초에 공정가치로 인식되고, 대여금, 차입금 및 미지급금의 경우에는 직접 관련된 거래원가를 차감합니다.

2) 후속측정

금융부채의 측정은 아래에서 언급된 분류에 따릅니다.

① 당기손익-공정가치 측정 금융부채

당기손익-공정가치 측정 금융부채는 단기매매금융부채와 최초 인식 시점에 당기손익-공정가치로 측정하도록 지정된 금융부채를 포함합니다.

금융부채가 단기간 내에 재매입되는 경우에는 단기매매항목으로 분류됩니다. 이 범주는 또한 기업회계기준서 제1109호에서 정의된 위험회피관계에 있는 위험회피수단으로 지정되지 않은 파생상품을 포함합니다. 또한 분리된 내재파생상품은 위험회피에 효과적인 수단으로 지정되지 않았다면 단기매매항목으로 분류됩니다.

단기매매항목인 금융부채에서 발생하는 손익은 당기손익으로 인식됩니다.

당기손익-공정가치 항목으로 지정된 금융부채는 기업회계기준서 제1109호의 기준을 충족하는 경우에 최초 인식 시점에만 지정됩니다.

② 대여금 및 차입금

최초 인식 이후에, 이자부 대여금과 차입금은 후속적으로 유효이자율법을 사용하여 상각후 원가로 측정됩니다. 부채가 제거되거나 유효이자율 상각 절차에 따라 발생하는 손익은 당기손익으로 인식됩니다.

상각후원가는 유효이자율의 필수적인 부분인 수수료나 원가에 대한 할인이나 할증액을 고려하여 계산됩니다.

3) 제거

금융부채는 지급 의무의 이행, 취소, 또는 만료된 경우에 제거됩니다. 기존 금융부채가 대여자는 동일하지만 조건이 실질적으로 다른 금융부채에 의해 교환되거나, 기존 부채의 조건이 실질적으로 변경된 경우에, 이러한 교환이나 변경은 최초의 부채를 제거하고 새로운 부채를 인식하게 합니다. 각 장부금액의 차이는 당기손익으로 인식합니다.

(3) 금융상품의 상계

금융자산과 금융부채는 인식한 자산과 부채에 대해 법적으로 집행 가능한 상계 권리를 현재 가지고 있거나, 차액으로 결제하거나 자산을 실현하는 동시에 부채를 결제할의도가 있는 경우에 연결재무상태표에서 상계하여 순액으로 표시됩니다.

2.3.8. 현금및현금성자산

연결재무상태표상의 현금및현금성자산은 보통예금과 소액현금 및 취득당시 만기가 3개월이

내인 단기성 예금으로 구성되어 있습니다. 연결현금흐름표상의 현금및현금성자산은 이러한 현금및현금성자산에서 당좌차월을 차감한 후의 금액을 의미합니다.

2.3.9. 비파생금융자산

1) 분류 및 측정

연결기업은 기업회계기준서 제1109호에 따라, 비파생금융자산을 공정가치로 측정하는 금융자산(공정가치의 변동을 기타포괄손익 또는 당기손익으로 인식), 상각후원가로 측정하는 금융자산의 측정 범주로 분류합니다. 금융자산의 분류는 일반적으로 금융자산이 관리되는 방식인 사업모형과 금융자산의 계약상 현금흐름의 특성에 근거하여 결정됩니다.

연결기업은 다음과 같이 사업이 관리되는 방식과 경영진에게 정보가 제공되는 방식을 고려하여 금융자산의 포트폴리오 수준에서 보유되는 사업모형의 목적을 평가합니다.

- 포트폴리오에 대해 명시된 회계정책과 목적 및 실제 이러한 정책의 운영. 여기에는 계약상 이자 수익의 획득, 특정 이자수익률 수준의 유지, 금융자산을 조달하는 부채의 듀레이션과 해당 금융자산의 듀레이션의 일치 및 자산의 매도를 통한 기대현금흐름의 유출 또는 실현하는 것에 중점을 둔 경영진의 전략을 포함
- 사업모형에서 보유하는 금융자산의 성과를 평가하고, 그 평가내용을 주요 경영진에게 보고하는 방식
- 사업모형(그리고 사업모형에서 보유하는 금융자산)의 성과에 영향을 미치는 위험과 그 위험을 관리하는 방식
- 경영진에 대한 보상방식(예: 관리하는 자산의 공정가치에 기초하여 보상하는지 아니면 수취하는 계약상 현금흐름에 기초하여 보상하는지)
- 과거기간 금융자산의 매도의 빈도, 금액, 시기, 이유, 미래의 매도활동에 대한 예상

연결기업은 계약상 현금흐름이 원금과 이자에 대한 지급만으로 이루어져 있는지를 평가할 때, 해당 상품의 계약조건을 고려합니다. 비파생금융자산이 계약상 현금흐름의 시기나 금액을 변경시키는 계약조건을 포함하고 있다면, 그 계약조건 때문에 해당금융상품의 존속기간에 걸쳐 생길 수 있는 계약상 현금흐름이 원리금 지급만으로 구성되는지를 판단해야 합니다. 이를 평가할 때 연결기업은 다음을 고려합니다.

- 현금흐름의 금액이나 시기를 변경시키는 조건부 상황
- 변동 이자율 특성을 포함하여 계약상 액면 이자율을 조정하는 조항
- 중도상환특성과 만기연장특성
- 특정 자산으로부터 발생하는 현금흐름에 대한 연결기업의 청구권을 제한하는 계약조건

비파생금융자산은 최초 인식시점에 공정가치로 측정하며, 당기손익-공정가치측정금융자산이 아닌 경우 금융자산의 취득과 직접 관련되는 거래원가는 최초 인식시점에 공정가치에 가산하고 있습니다.

① 상각후원가측정금융자산

계약상 현금흐름을 수취하기 위해 보유하는 것이 목적인 사업모형 하에서 금융자산을 보유

하고, 계약조건에 따라 특정일에 원금과 원금 잔액에 대한 이자 지급만으로 구성되어 있는 현금흐름이 발생하는 자산은 상각후원가로 측정합니다. 이러한 자산은 후속적으로 유효이자율법을 사용하여 상각후원가로 측정합니다. 상각후원가는 손상차손에 의해 감소됩니다. 이자 수익, 외화환산손익, 손상 및 제거에 따른 손익은 당기손익으로 인식합니다.

② 기타포괄손익-공정가치측정금융자산

계약상 현금흐름의 수취와 금융자산의 매도 둘 다를 통해 목적을 이루는 사업모형 하에서 금융자산을 보유하고, 계약조건에 따라 특정일에 원금과 원금 잔액에 대한 이자지급만으로 구성되어 있는 현금흐름이 발생하는 자산은 기타포괄손익-공정가치로 측정합니다.

기타포괄손익-공정가치측정금융자산으로 분류된 채무상품은 유효이자율법에 따른 이자수익, 외환손익 및 손상은 당기손익으로 인식하며, 이를 제외한 손익은 기타포괄손익으로 인식합니다. 금융자산 제거시에 기타포괄손익에 누적된 손익은 당기손익으로 재분류 합니다.

단기매매항목이 아닌 지분상품에 대한 투자는 최초 인식시점에 후속적인 공정가치 변동을 기타포괄손익으로 표시할 것을 지정하는 취소불가능한 선택을 할 수 있습니다. 이러한 선택은 금융상품 별로 이루어집니다. 기타포괄손익-공정가치측정금융자산으로 지정한 지분상품에서 발생하는 투자원금의 회수가 아닌 배당금은 당기손익으로 인식하며, 이를 제외한 손익은 기타포괄손익으로 인식하고 당기손익으로 재분류 되지 않습니다.

③ 당기손익-공정가치측정금융자산

상각후원가나 기타포괄손익-공정가치로 측정하지 않는 금융상품은 파생상품을 포함하여 당기손익-공정가치로 측정합니다. 이자와 배당수익을 포함한 모든손익을 당기손익으로 인식합니다.

서로 다른 기준에 따라 자산과 부채를 측정하거나, 그에 따른 손익을 인식함에 따라 발생할 수 있는 인식 또는 측정의 불일치를 제거하거나 유의적으로 줄일 수 있다면, 당기손익-공정가치 측정 항목으로 지정할 수 있습니다. 다만, 한번 지정하면 이를 취소할 수 없습니다.

2) 금융자산의 제거

금융자산의 현금흐름에 대한 계약상 권리가 소멸하거나, 금융자산의 현금흐름에 대한 권리를 양도하고 금융자산의 소유에 따른 위험과 보상의 대부분을 이전할 때 금융자산을 제거하고 있습니다. 만약, 금융자산의 소유에 따른 위험과 보상의 대부분을 보유하지도 않고 이전하지도 아니한 경우, 연결기업이 금융자산을 통제하고 있지도 않다면 금융자산을 제거하고, 금융자산을 계속 통제하고 있다면 그 양도자산에 대하여 지속적으로 관여하는 정도까지 계속하여 인식하고, 관련부채를 함께 인식하고 있습니다. 만약, 금융자산의 현금흐름에 대한 권리를 양도하였으나 금융자산의 소유에 따른 위험과 보상의 대부분을 연결기업이 보유하고 있는 경우에는 당해 금융자산을 계속 인식하고, 수취한 매각금액은 부채로 인식하고 있습니다.

3) 금융자산과 부채의 상계

금융자산과 부채는 연결기업이 자산과 부채를 상계할 수 있는 법적인 권리가 있고 순액으로 결제하거나, 자산을 실현하는 동시에 부채를 결제할 의도가 있는 경우에만 상계하고 있습니다.

2.3.10. 파생금융상품

파생상품은 거래형태에 따라 선도, 선물, 옵션, 스왑 등으로 구분하며, 거래목적에 따라 거래시점에서 매매목적거래 또는 위험회피거래로 구분합니다.

파생상품은 최초 인식시 계약일의 공정가치로 측정하고 있으며, 후속적으로 매 보고기간말의 공정가치로 재측정하고 있습니다. 파생상품을 위험회피수단으로 지정하였으나 위험회피에 효과적이지 않다면 파생상품의 공정가치변동으로 인한 평가손익은 즉시 당기손익으로 인식하고 있습니다. 파생상품을 위험회피수단으로 지정하고 위험회피에 효과적이라면 당기손익의 인식시점은 위험회피관계의 특성에 따라 좌우됩니다.

공정가치가 정(+)의 값을 갖는 파생상품은 금융자산으로 인식하며, 부(-)의 값을 갖는 파생상품을 금융부채로 인식하고 있습니다.

(1) 내재파생상품

파생상품이 아닌 주계약에 내재된 파생상품은 내재파생상품의 경제적 특성 및 위험이 주계약의 경제적 특성 및 위험과 밀접하게 관련되어 있지 않고 내재파생상품과 동일한 조건을 가지는 별도의 금융상품 등이 파생상품의 정의를 충족하며 합성계약의 공정가치변동을 당기손익으로 인식하지 않는 경우 별도의 파생상품으로 회계처리하고 있습니다.

(2) 위험회피회계

연결기업은 파생상품, 내재파생상품 또는 회피대상위험이 외화위험인 경우에는 일부파생금융상품을 공정가치위험회피, 현금흐름위험회피 또는 해외사업장순투자위험회피에 대한 위험회피수단으로 지정하고 있습니다.

연결기업은 위험회피개시시점에 위험관리목적, 위험회피전략 및 위험회피수단과 위험회피대상항목의 관계를 문서화하고 있습니다. 또한 연결기업은 위험회피의 개시시점과 후속기간에 위험회피수단이 회피대상위험으로 인한 위험회피대상항목의 공정가치 또는 현금흐름의 변동을 상쇄하는데 매우 효과적인지 여부를 문서화하고 있습니다.

(3) 공정가치위험회피

연결기업은 위험회피수단으로 지정되고 공정가치위험회피회계의 적용요건을 충족한 파생상품의 공정가치변동을 즉시 당기손익으로 인식하고 있으며, 회피대상위험으로 인한 위험회피대상항목의 공정가치변동도 즉시 당기손익으로 인식하고 있습니다. 위험회피수단의 공정가치변동과 회피대상위험으로 인한 위험회피대상항목의 공정가치변동은 연결포괄손익계산서상 위험회피대상항목과 관련된 항목에 인식하고 있습니다.

(4) 현금흐름위험회피

연결기업은 위험회피수단으로 지정되고 현금흐름위험회피회계의 적용요건을 충족한 파생상품의 공정가치변동분 중 위험회피에 효과적인 부분은 기타포괄손익으로 인식하고 현금흐름위험회피적립금에 누계하고 있습니다. 위험회피에 비효과적인 부분과 관련된 손익은 당기손익으로 인식하고 있습니다.

이전에 기타포괄손익으로 인식하고 자본항목에 누계한 위험회피수단 평가손익은 위험회피대상항목이 당기손익에 영향을 미치는 때에 당기손익으로 재분류하고 있으며, 재분류된 금액은 연결포괄손익계산서상 위험회피대상항목과 관련된 항목에 인식하고 있습니다. 그러나 위험회피대상 예상거래에 따라 향후 비금융자산이나 비금융부채를 인식하는 경우에는 이전에 기타포괄손익으로 인식하고 자본항목에 누계한 위험회피수단 평가손익은 자본에서 제거하여 비금융자산 또는 비금융부채의 최초 원가에 포함하고 있습니다.

현금흐름위험회피회계는 연결기업이 위험회피관계의 지정을 철회하는 경우, 위험회피수단이 소멸, 매각, 종료, 행사되는 경우 또는 현금흐름위험회피회계의 적용요건을 더 이상 충족하지 않는 경우에 중단됩니다. 현금흐름위험회피회계 중단시점에서 기타포괄손익으로 인식하고 자본항목에 누계한 위험회피수단의 평가손익은 계속하여 자본으로 인식하고 예상거래가 궁극적으로 당기손익으로 인식될 때 당기손익으로 재분류하고 있습니다. 그러나 예상거래가 더 이상 발생하지 않을 것으로 예상되는 경우에는 자본으로 인식한 위험회피수단의 누적평가손익은 즉시 당기손익으로 재분류하고 있습니다.

2.3.11. 재고자산

연결기업은 재고자산을 취득원가와 순실현가능가치 중 낮은 금액으로 평가하고 있습니다. 한편, 재고자산별 취득원가는 매입원가, 전환원가 및 재고자산을 현재의 장소에 현재의 상태로 이르게 하는 데 발생한 기타원가를 포함하고 있습니다. 재고자산의 단위원가는 개별법(상품) 및 이동평균법(제품 및 원재료)으로 결정하고 있습니다.

2.3.12. 매각예정비유동자산과 중단영업

연결기업은 비유동자산(또는 처분자산집단)의 장부금액이 계속사용이 아닌 매각거래나 분배를 통하여 주로 회수될 것이라면 이를 매각예정으로 분류하고 있습니다. 매각예정으로 분류된 비유동자산과 처분자산집단은 매각부대원가 차감 후 공정가치와 장부금액 중 작은 금액으로 측정하고 있습니다. 매각부대원가는 자산(또는 처분자산집단)의 처분에 직접 귀속되는 증분원가(금융원가와 법인세비용 제외)입니다.

매각예정으로의 분류 조건은 매각이 비유동자산(또는 처분자산집단)이 현재의 상태에서 즉시 매각 가능하고 그 매각가능성이 매우 높은 경우에 충족되는 것으로 보고 있습니다. 매각을 완료하기 위하여 요구되는 조치들은 그 매각이 유의적으로 변경되거나 철회될 가능성이 낮음을 보여야 하며, 매각예정으로 분류한 시점에서 1년 이내에 매각이 완료될 것으로 예상되어야 합니다.

매각예정으로 분류된 유형자산과 무형자산은 감가상각 또는 상각하지 않고 있습니다.

매각예정 또는 분배예정으로 분류된 자산과 부채는 재무상태표에서 별도의 유동항목으로 표시하고 있습니다.

다음 중 하나에 해당되는 경우 처분자산집단은 중단영업에 해당됩니다.

- 별도의 주요 사업계열이나 영업지역이다.
- 별도의 주요 사업계열이나 영업지역을 처분하려는 단일 계획의 일부이다.
- 매각만을 목적으로 취득한 종속기업이다.

연결기업은 세후중단영업손익을 계속영업의 결과에서 제외하고 연결손익계산서에 단일금액으로 표시하고 있습니다. 기타 다른 연결재무제표에 대한 주석에서는 별도로 언급하고 있지 않은 경우 계속영업의 금액을 포함하고 있습니다.

2.3.13. 투자부동산

투자부동산은 관련 거래원가를 가산한 취득원가로 측정하고 있으며, 발생시점에 자산의 인식요건을 충족한 대체원가를 포함하고 있습니다. 다만, 일상적인 관리활동에서 발생하는 원가는 발생시점에 비용으로 인식하고 있습니다.

연결기업은 투자부동산을 처분(즉, 취득자가 해당 자산을 통제하게 되는 날)하거나 사용을 통하여 더 이상 미래경제적효익을 얻을 수 없을 것으로 예상되는 경우 연결재무제표에서 제거하고 있으며 이로 인하여 발생하는 순처분금액과 장부금액의 차이는제거시점의 당기손익에 반영하고 있습니다. 투자부동산의 제거로 인해 발생하는 손익에 포함될 대가(금액)는 기업회계기준서 제1115호의 거래가격 산정에 관한 요구사항에 따라 산정됩니다.

또한, 해당 자산의 사용목적이 변경된 경우에 한하여 투자부동산에서 다른 계정으로 대체하거나 다른 계정에서 투자부동산으로 대체하고 있습니다.

투자부동산은 분류에 따라서 취득원가에서 감가상각누계액과 인식한 손상차손누계액을 차감한 잔액을 장부금액으로 하고 있습니다. 감가상각비는 투자부동산의 취득원가에서 잔존가치를 차감한 잔액에 대하여 추정한 내용연수를 적용하여 건물은 20~50년 동안 정액법으로 상각하고 있습니다.

투자부동산은 매달 임차료를 지급하는 조건으로 운용리스 하에서 임차인에게 리스되었습니다. 일부 계약의 경우 리스료에 CPI증가를 포함하나 지수나 요율에 따라 달라지는 그 밖의 변동리스료는 없습니다. 연결기업은 신용위험을 줄이기 위해 필요하다고 판단되는 경우 리스기간 동안 은행 보증을 받을 수 있습니다.

연결기업은 현행 리스의 종료 시점에 잔존가치 변동에 노출되어 있지만 통상 새로운 운용리스계약을 체결하므로 이러한 리스의 종료 시점에서 잔존가치를 즉시 실현하지는 않을 것입니다. 미래 잔존차치에 대한 예상은 투자부동산의 공정가치에 반영됩니다.

2.3.14. 유형자산

건설중인자산은 취득원가에서 손상차손누계액을 차감한 잔액으로, 유형자산은 취득원가에서 감가상각누계액과 손상차손누계액을 차감한 잔액으로 표시하고 있습니다. 이러한 원가에는 자산의 인식요건을 충족한 대체원가 및 장기건설 프로젝트의 차입원가를 포함하고 있습니다. 유형자산의 주요 부분이 주기적으로 교체될 필요가 있는 경우 연결기업은 그 부분을 개별자산으로 인식하고 해당 내용연수 동안 감가상각하고 있습니다. 또한, 종합검사원가와 같이 자산의 인식요건을 충족하는 경우에는 유형자산의 장부금액에 포함되어 있으며, 모든 수선 및 유지비용은 발생시점에 당기손익에 반영하고 있습니다. 유형자산의 경제적 사용이 종료된 후에 원상회복을 위하여 자산을 제거, 해체하거나, 부지를 복원하는 데 소요될 것으로 추정되는 비용이 충당부채의 인식요건을 충족하는 경우 그 지출의 현재가치를 유형자산의 취득원가에 포함하고 있습니다.

감가상각비는 유형자산의 취득원가에서 잔존가치를 차감한 잔액에 대하여 추정한 내용연수를 적용하여 건물은 20~50년, 기계장치 및 기타 유형자산은 3~15년동안 정액법으로 상각하고 있습니다.

유형자산은 처분하는 때(즉, 취득자가 해당 자산을 통제하게 되는 날)또는 사용이나 처분을

통하여 미래경제적 효익이 기대되지 않을 경우 제거합니다. 유형자산의 제거로 인하여 발생하는 손익은 순매각금액과 장부금액의 차이로 결정되며, 자산을 제거할 때 당기손익으로 인식합니다.

연결기업은 매 회계연도말에 유형자산의 잔존가치, 내용연수 및 감가상각방법의 적정성을 검토하고 변경이 필요한 경우 전진적으로 적용하고 있습니다.

2.3.15. 정부보조금

정부보조금은 부수되는 조건의 이행에 대한 합리적인 확신이 있는 경우에 인식하고 있습니다. 자산 취득에 사용될 목적으로 수령한 상환의무가 없는 정부보조금 중 자산의 취득에 사용된 경우에는 이를 취득자산에서 차감하는 형식으로 표시하고, 당해 자산의 내용연수에 걸쳐 감가상각비와 상계하고 있습니다.

2.3.16. 차입원가

의도된 용도로 사용하거나 판매가능한 상태에 이르게 하는 데 상당한 기간을 필요로 하는 자산의 취득, 건설 또는 생산과 직접 관련된 차입원가는 당해 자산 원가의 일부로 자본화하고 있습니다. 기타 차입원가는 발생시 비용으로 계상하고 있습니다. 차입원가는 이자금의 차입과 관련되어 발생한 이자와 기타 원가로 구성되어 있습니다.

2.3.17. 무형자산

연결기업은 개별적으로 취득한 무형자산은 취득원가로 계상하고 사업결합으로 취득하는 무형자산은 매수시점의 공정가치로 계상하며 최초 취득 이후 상각누계액과 손상차손누계액을 직접 차감하여 표시하고 있습니다. 한편, 개발비를 제외한 내부적으로 창출된 무형자산은 발생시점에 비용항목으로 하여 당기손익에 반영하고 있습니다.

무형자산은 유한한 내용연수를 가진 무형자산과 비한정 내용연수를 가진 무형자산으로 구분되는 바, 유한한 내용연수를 가진 무형자산은 해당 내용연수에 걸쳐 상각하고 손상징후가 파악되는 경우 손상여부를 검토하고 있습니다. 또한 내용연수와 상각방법은 매 회계연도말에 그 적정성을 검토하고 있으며, 예상 사용기간의 변경이나 경제적효익의 소비형태 변화 등으로 인하여 변경이 필요한 경우에는 추정의 변경으로 회계처리하고 있습니다. 무형자산상각비는 해당 무형자산의 기능과 일관된 비용항목으로 하여 당기손익에 반영하고 있습니다. 무형자산상각비는 무형자산의 취득원가에서 잔존가치를 차감한 잔액에 대하여 추정한 내용연수를 적용하여 5년동안 정액법으로 상각하고 있습니다.

한편, 비한정 내용연수를 가진 무형자산은 상각하지 아니하되, 매년 개별적으로 또는 현금창출단위에 포함하여 손상검사를 수행하고 있습니다. 또한 매년 해당 무형자산에 대하여 비한정 내용연수를 적용하는 것이 적절한지를 검토하고 적절하지 않은 경우 전진적인 방법으로 유한한 내용연수로 변경하고 있습니다.

연결기업은 무형자산 제거시 순매각금액과 장부금액의 차이로 인한 손익은 제거시점의 당기손익에 반영하고 있습니다.

(1) 연구개발비

연결기업은 연구에 대한 지출을 발생시점에 비용으로 인식하고 있습니다. 다만, 개별프로젝트와 관련된 개발비의 경우, i) 무형자산을 사용하거나 판매하기 위해 그 자산을 완성할 수 있는 기술적 실현가능성을 제시할 수 있고, ii) 무형자산을 완성하여 사용하거나 판매하려는 의도와 능력이 있으며, iii) 이를 위한 충분한 자원이 확보되어 있고, iv) 무형자산이 어떻게 미래경제적효익을 창출할 수 있는 지를 제시할 수 있으며, v) 개발단계에서 발생한 무형자산 관련 지출을 신뢰성 있게 측정할 수 있는 경우에 한하여 무형자산으로 계상하고 있습니다.

한편, 자산으로 인식한 개발비는 원가모형을 적용하여 취득원가에서 상각누계액과 손상차손누계액을 직접 차감하여 표시하고 있으며, 개발이 완료되어 사용가능한 시점부터 경제적효익의 예상 지속기간에 걸쳐 상각하고 있습니다. 연결기업은 자산으로 인식한 개발비에 대하여 개발기간동안 매년 손상검사를 실시하고 있습니다.

2.3.18. 비금융자산의 손상

연결기업은 매 보고기간말에 자산의 손상을 시사하는 징후가 존재하는지 검토하고 있습니다. 그러한 징후가 존재하는 경우 또는 매년 자산에 대한 손상검사가 요구되는 경우, 연결기업은 자산의 회수가능액을 추정하고 있습니다. 자산의 회수가능액은 자산 또는 현금창출단위의 순공정가치와 사용가치 중 큰 금액이며, 개별자산별로 결정하나 해당 개별자산의 현금유입이 다른 자산이나 자산집단의 현금유입과 거의 독립적으로 창출되지 않는 경우, 해당 개별자산이 속한 현금창출단위별로 결정됩니다. 자산의 장부금액이 회수가능액을 초과하는 경우, 자산은 손상된 것으로 보며 자산의 장부금액을 회수가능액으로 감소시키게 됩니다. 사용가치는 해당 자산의 기대 미래현금흐름의 추정치를 화폐의 시간가치와 해당 자산의 위험에 대한 시장의 평가를 반영한 세전할인율로 할인한 현재가치로 평가하고 있습니다. 순공정가치는 공개 시장에서 거래되는 종속기업들의 주가 또는 다른 이용가능한 공정가치 평가지표 등을 사용한 적절한 평가모형을 사용하여 결정하고 있습니다.

손상차손은 손상된 자산의 기능과 일관된 비용항목으로 하여 당기손익에 반영하고 있습니다. 다만, 재평가모형을 적용하는 자산으로서 이전에 인식한 재평가잉여금이 있는 경우에는 이전 재평가금액을 한도로 재평가잉여금과 상계하고 있습니다.

영업권을 제외한 자산에 대하여 매 보고기간말에 과거에 인식한 자산의 손상차손이 더 이상 존재하지 않거나 또는 감소하였다는 것을 시사하는 징후가 있는지 여부를 평가하며, 그러한 징후가 있는 경우 회수가능액을 추정하고 있습니다. 과거에 인식한 영업권을 제외한 자산의 손상차손은 직전 손상차손의 인식시점 이후 해당 자산의 회수가능액을 결정하는데 사용된 추정치에 변화가 있는 경우에 한하여 손상차손을 인식하지 않았을 경우의 자산의 장부금액의 상각 후 잔액을 한도로 장부금액을 회수가능액으로 증가시키고 이러한 손상차손환입은 당기손익에 반영하고 있습니다. 다만, 재평가모형을 적용하고 있는 자산의 경우에는 동 환입액을 재평가잉여금의 증가로 처리하고 있습니다.

다음의 자산에 대하여는 자산손상검사에 있어 각각의 기준이 추가적으로 적용되고 있습니다.

(1) 영업권

연결기업은 매년 및 손상징후가 발생하였을 때 영업권의 손상검사를 수행하고 있습니다. 영업권에 대한 손상검사는 해당 영업권과 관련된 각각의 현금창출단위 또는 현금창출단위집단의 회수가능액을 추정하는 방식으로 수행되고 있으며 현금창출단위의 회수가능액이 장부금

액에 미달하는 경우 손상차손을 인식하고 영업권에 대하여 인식한 손상차손은 이후에 환입하지 않습니다.

(2) 무형자산

연결기업은 비한정 내용연수를 가진 무형자산에 대하여 매년 및 손상징후가 발생하였을 때 개별 자산별 또는 현금창출단위별로 손상검사를 수행하고 있습니다.

2.3.19. 충당부채

연결기업은 과거사건의 결과로 현재의무(법적의무 또는 의제의무)가 존재하고, 당해 의무를 이행하기 위하여 경제적효익을 갖는 자원이 유출될 가능성이 높으며, 당해의무의 이행에 소요되는 금액을 신뢰성 있게 추정할 수 있는 경우에 충당부채를 인식하고 있습니다. 충당부채를 결제하기 위하여 필요한 지출액의 일부 또는 전부를 제3자가 변제할 것이 예상되는 경우 연결기업이 의무를 이행한다면 변제를 받을 것이 거의확실하게 되는 때에 한하여 변제금액을 인식하고 별도의 자산으로 회계처리하고 있습니다. 충당부채와 관련하여 연결포괄손익계산서에 인식되는 비용은 제3자의 변제와 관련하여 인식한 금액과 상계하여 표시하고 있습니다.

2.3.20. 법인세

(1) 당기법인세

당기 및 과거기간의 당기법인세부채(자산)는 보고기간말까지 제정되었거나 실질적으로 제정된 세율(및 세법)을 사용하여, 과세당국에 납부할 (과세당국으로부터 환급받을) 것으로 예상되는 금액으로 측정하고 있습니다.

자본에 직접 반영되는 항목과 관련된 당기 법인세는 자본에 반영되며 손익계산서에 반영되지 않고 있습니다. 경영진은 주기적으로 관련 세법 규정의 해석과 관련해서 법인세 환급액에 대한 회수가능성을 평가하여 필요한 경우 충당금을 설정하고 있습니다.

(2) 이연법인세

연결기업은 자산 및 부채의 재무보고 목적상 장부금액과 세무기준액의 차이인 일시적차이에 대하여 이연법인세자산과 이연법인세부채를 인식하고 있습니다.

연결기업은 다음의 경우를 제외하고 모든 가산할 일시적차이에 대하여 이연법인세부채를 인식하고 있습니다.

- 영업권을 최초로 인식할 때 이연법인세부채가 발생하는 경우
- 자산 또는 부채를 최초로 인식하는 거래로서 사업결합거래가 아니고 거래 당시 회계이익이나 과세소득에 영향을 미치지 아니하는 거래에서 이연법인세부채가 발생하는 경우
- 종속기업, 관계기업 및 조인트벤처에 대한 투자지분과 관련한 가산할 일시적차이로서 동 일시적차이의 소멸시점을 통제할 수 있고 예측가능한 미래에 일시적차이가 소멸하지 않을 가능성이 높은 경우

또한, 다음의 경우를 제외하고는 차감할 일시적차이, 미사용 세액공제와 세무상 결손금이 사용될 수 있는 과세소득의 발생가능성이 높은 경우 이연법인세자산을 인식하고 있습니다.

- 자산 또는 부채를 최초로 인식하는 거래로서 사업결합거래가 아니고 거래 당시 회계이익이나 과세소득에 영향을 미치지 아니하는 거래에서 이연법인세자산이 발생하는 경우
- 종속기업, 관계기업 및 조인트벤처에 대한 투자지분과 관련한 차감할 일시적차이로서 동 일시적차이가 예측가능한 미래에 소멸할 가능성이 높지 않거나 동 일시적차이가 사용될 수 있는 과세소득이 발생할 가능성이 높지 않은 경우

이연법인세자산의 장부금액은 매 보고기간말에 검토하며, 이연법인세자산의 일부 또는 전부에 대한 혜택이 사용되기에 충분한 과세소득이 발생할 가능성이 더 이상 높지않다면 이연법인세자산의 장부금액을 감액시키고 있습니다. 한편, 감액된 금액은 사용되기에 충분한 과세소득이 발생할 가능성이 높아지면 그 범위내에서 다시 환입하고 있습니다. 또한, 매 보고기간 말마다 인식되지 않은 이연법인세자산에 대하여 재검토하여, 미래 과세소득에 의해 이연법인세자산이 회수될 가능성이 높아진 범위까지 과거 인식되지 않은 이연법인세자산을 인식하고 있습니다.

이연법인세자산 및 부채는 보고기간말까지 제정되었거나 실질적으로 제정된 세율(및세법)에 근거하여 당해 자산이 실현되거나 부채가 결제될 회계기간에 적용될 것으로 기대되는 세율을 사용하여 측정하고 있습니다.

당기손익 이외로 인식되는 항목과 관련된 당기법인세와 이연법인세는 당기손익 이외의 항목으로 인식하고 있습니다. 이연법인세 항목은 해당 거래에 따라서 기타포괄손익으로 인식하거나 자본에 직접 반영하고 있습니다.

연결기업은 당기법인세자산과 당기법인세부채를 상계할 수 있는 법적으로 집행가능한 권리를 가지고 있고 과세대상기업이 동일한 경우 혹은 과세대상기업은 다르지만 당기법인세부채와 자산을 순액으로 결제할 의도가 있거나, 유의적인 금액의 이연법인세부채가 결제되거나 이연법인세자산이 회수될 미래의 각 회계기간마다 자산을 실현하는 동시에 부채를 결제할 의도가 있는 경우에 이연법인세자산과 이연법인세부채가 동일한 과세당국과 관련이 있는 경우에만 이연법인세자산과 이연법인세부채를 상계하여 표시하고 있습니다.

(3) 판매세

수익, 비용 및 자산은 관련 판매세를 차감한 순액으로 인식하고 있습니다. 다만, 자산또는 용역의 구매와 관련한 판매세가 과세당국으로부터 환급받을 수 없는 경우에는 관련 자산의 취득원가의 일부 또는 비용항목의 일부로 인식하고 관련 채권과 채무는 판매세를 포함한 금액으로 표시하고 있습니다.

과세당국으로부터 환급받을 또는 과세당국에 납부해야 할 판매세의 순액은 재무상태표의 채권 또는 채무에 포함되어 있습니다.

2.3.21. 퇴직급여

연결기업은 확정급여퇴직연금제도를 운영하고 있는 바, 관련 기금에 기여금을 납부하여야 합니다.

확정급여제도의 급여원가는 예측단위적립방식을 이용하여 각각의 제도에 대해 결정됩니다. 보험수리적손익, 순이자에 포함된 금액을 제외한 사외적립자산의 수익 및 순이자에 포함된

금액을 제외한 자산인식상한효과의 변동으로 구성된 재측정요소는 발생 즉시 기타포괄손익으로 인식하고 있으며 후속적으로 당기손익으로 재분류하지 아니하고 있습니다.

과거근무원가는 다음 중 이른 날에 비용으로 인식하고 있습니다.

- 제도의 개정이나 축소가 발생할 때
- 관련되는 구조조정원가나 해고급여를 인식할 때

순이자 순확정급여부채(자산)에 할인율을 곱하여 결정하고 있습니다. 연결기업은 근무원가와 순확정급여부채의 순이자를 매출원가 및 판매비와관리비의 항목으로 당기손익으로 인식하고 있습니다.

2.3.22. 주식기준보상

종업원에게 부여한 주식결제형 주식기준보상은 부여일에 지분상품의 공정가치로 측정되며, 가득기간에 걸쳐 종업원 급여비용으로 인식됩니다. 가득될 것으로 예상되는 지분상품의 수량은 매 보고기간말에 비시장성과조건을 고려하여 재측정되며, 당초 추정치로부터의 변동액은 당기손익과 자본으로 인식됩니다.

주식선택권의 행사 시점에 신주를 발행할 때 직접적으로 관련되는 거래비용을 제외한 순유입액은 자본금(명목가액)과 주식발행초과금으로 인식됩니다.

2.3.23. 자기주식

연결기업은 자기주식을 자본에서 차감하여 회계처리하고 있습니다. 자기주식의 취득, 매각, 발행 또는 취소에 따른 손익은 손익계산서에 반영하지 않으며, 장부금액과 처분대가의 차이는 기타자본잉여금으로 회계처리하고 있습니다.

2.3.24. 현금배당

지배기업은 배당을 지급하기 위해 분배가 승인되고 더 이상 기업에게 재량이 없는 시점에 부채를 인식하고 있습니다. 주주에 대한 분배는 주주에 의한 승인을 필요로 합니다. 대응되는 금액은 자본에 직접 반영하고 있습니다.

2.3.25. 고객과의 계약에서 생기는 수익

연결기업은 소프트웨어와 시스템, 인터넷 및 전자상거래 관련 솔루션의 개발 및 판매와 인터넷 관련 서비스 등을 제공하는 사업을 하고 있습니다. 고객과의 계약에서 연결기업은 재화나 용역의 통제가 고객에 이전되었을 때, 해당 재화나 용역의 대가로 받을 권리에 갖게 될 것으로 예상한 대가를 반영하여 수익으로 인식합니다. 연결기업은 고객과의 계약에서 재화나 용역을 고객에게 제공하기 전에 정해진 각 재화나 용역을 통제하므로 본인으로 결론 내렸습니다.

(1) 소프트웨어 등의 판매

소프트웨어 등의 판매 수익은 자산에 대한 통제가 고객에게 이전되는 시점인 소프트웨어 등의 인도 및 사용 가능한 시점에 인식됩니다. 일반적인 채권 회수기간은 인도 후 30일에서 60일입니다. 연결기업은 계약 내의 다른 약속이 거래대가의 일부분으로 배부되어야 하는 별

도의 수행의무인지 고려합니다. 소프트웨어 등 판매 거래 가격을 산정할 때, 연결기업은 변동대가 및 유의적인 금융요소를 고려합니다.

1) 변동대가

계약이 변동대가를 포함한 경우에 연결기업은 고객에 약속한 재화를 이전하고 그 대가로 받을 금액을 추정합니다. 변동대와 관련된 불확실성이 나중에 해소될 때, 이미 인식한 누적 수익 금액 중 유의적인 부분을 되돌리지(환원하지) 않을 가능성이 매우 높은 정도까지만 변동대가를 계약의 개시 시점에 추정하고 거래가격에 포함합니다.

2) 유의적인 금융요소

일반적으로 연결기업은 고객으로부터 단기선수금을 수령합니다. 기준서 제1115호의실무적 간편법을 적용하여, 연결기업은 계약을 개시할 때 고객에게 약속한 재화나 용역을 이전하는 시점과 고객이 그에 대한 대가를 지급하는 시점 간의 기간이 1년 이내일 것이라고 예상된다면 약속한 대가(금액)에 유의적인 금융요소의 영향을 반영하지 않습니다.

(2) 고객충성제도

연결기업은 고객충성제도를 운영하고 있으며, 고객은 이 제도에 따라서 서비스를 이용할수 있는 포인트를 적립 받습니다. 고객충성제도에 따라 포인트를 지급하는 것은 고객에게 중요한 권리이므로 별도의 수행의무에 해당됩니다. 포인트는 판매가격에 고객별 등급을 고려한 지급비율에 기초하여 배부되거나, 이벤트 진행에 따라 지급됩니다. 지급된 포인트는 고객충성제도에 따라 수익에서 차감되며, 사용되거나 소멸될 때까지 계약부채로 인식됩니다. 포인트 가격을 유료 판매가격과 동일한 것으로 보아 고객충성제도를 운영하고 있습니다. 연결기업은 매 분기별로 포인트 사용 및 잔액 현황에 따라 계약부채를 조정하며, 조정된 계약부채 금액은 손익에 반영됩니다.

(3) 소프트웨어 개발 및 유지보수 용역

연결기업은 고객 맞춤형 한 소프트웨어의 개발 및 구축된 소프트웨어의 유지보수 용역을 제공합니다. 연결기업은 소프트웨어의 개발 및 구축된 소프트웨어의 유지보수 용역에 대한 수익을 용역진행률에 따라 기간에 걸쳐 인식합니다. 연결기업이 수행하여 만든 자산은 연결기업 자체에는 대체 용도가 없고, 연결기업은 지금까지 수행을 완료한 부분에 대해 집행 가능한 지급청구권이 있기 때문입니다.

(4) 계약 잔액

1) 계약자산

계약자산은 고객에게 이전한 재화나 용역에 대하여 그 대가를 받을 권리입니다. 고객이 대가를 지급하기 전이나 지급기일 전에 연결기업이 고객에게 재화나 용역을 이전하는 경우 그 대가를 받을 기업의 권리로 그 권리에 시간의 경과 외의 조건이 있는 자산은 계약자산입니다.

2) 매출채권

수취채권은 무조건적인 연결기업의 권리를 나타냅니다. 왜냐하면 시간만 경과하면 대가를 지급받을 수 있기 때문입니다.

3) 계약부채

계약부채는 연결기업이 고객에게서 이미 받은 대가(또는 지급기일이 된 대가)에 상응하여 고객에게 재화나 용역을 이전하여야 하는 기업의 의무입니다. 만약 연결기업이 재화나 용역을 고객에게 이전하기 전에 고객이 대가를 지불한다면, 지급이 되었거나 지급기일 중이른 시점에

계약부채를 인식합니다. 계약부채는 연결기업이 계약에 따라 수행의무를 이행할 때 수익으로 인식합니다.

2.3.26. 신탁업무

연결기업은 신탁업무 규정에 따라 신탁재산을 고유재산과 구분하여 회계처리하고있습니다.

연결기업은 신탁계정으로부터 신탁재산의 운용, 관리 및 처분과 관련하여 취득한 영업보수를 영업수익에 계상하고 있습니다.

2.3.27. 환매조건부채권

연결기업은 환매조건부로 채권을 매수하는 경우 취득가액을 환매조건부채권매수의 과목으로 하여 대여금및수취채권으로 표시하고, 환매도하는 경우에 환매도가액과 취득가액의차이를 환매조건부채권매수이자로 처리하고 있습니다. 한편, 환매조건부로 채권을 매도하는 경우 채권매도가격을 환매조건부채권매도의 과목으로 하여 차입부채로 표시하고, 환매수하는 경우에 환매수가액과 매도가액의 차이를 환매조건부채권매도이자로 처리하고 있습니다.

2.3.28. 매도유가증권

연결기업은 유가증권의 대차거래를 행하고 있으며, 유가증권 차입시 차입유가증권으로 처리하고 동 차입유가증권의 매도시에 매도유가증권으로 처리하며, 매입 상환시 매도가격과 매수가격의 차이를 단기매매금융부채처분손익으로 인식하고, 매도유가증권의 공정가액과 장부가액의 차이를 단기매매금융부채평가손익으로 처리하고 있습니다.

2.3.29. 리스

연결기업은 계약에서 대가와 교환하여, 식별되는 자산의 사용 통제권을 일정기간 이전하게 하는지를 고려하여 계약의 약정시점에, 계약자체가 리스인지, 계약이 리스를 포함하는지를 판단합니다.

(1) 리스이용자로서의 연결기업

연결기업은 단기리스와 소액 기초자산 리스를 제외한 모든 리스에 대하여 하나의 인식과 측정 접근법을 적용합니다. 연결기업은 리스로 지급의무를 나타내는 리스부채와 기초자산의 사용권을 나타내는 사용권자산을 인식합니다.

1) 사용권자산

연결기업은 리스개시일(즉, 기초자산이 사용가능한 시점)에 사용권자산을 인식합니다. 사용권자산은 원가로 측정하고, 후속 측정 시 원가모형을 적용하였습니다. 원가모형을 적용하기 위하여 감가상각누계액과 손상차손누계액을 차감하고, 리스부채의 재측정에 따른 조정을 반영합니다. 사용권자산의 원가는 인식된 리스부채 금액, 최초직접원가, 그리고 받은 리스 인센티브를 차감한 리스개시일이나 그 전에 지급한 리스료를 포함합니다. 사용권자산은 리스기간과 자산의 추정된 내용연수 중 짧은 기간에 걸쳐 정액기준으로 감가상각됩니다.

리스기간 종료시점에 연결기업에 기초자산의 소유권이 이전되는 경우나 사용권자산의 원가에 연결기업이 매수선택권을 행사할 것임이 반영되는 경우, 감가상각은 자산의 기초자산의

추정된 내용연수를 사용하여 계산됩니다.

사용권자산도 손상의 대상이 되며 주식 2.3.16 비금융자산의 손상에 대한 회계정책에서 설명하였습니다.

2) 리스부채

리스 개시일에, 연결기업은 리스기간에 걸쳐 지급될 리스료의 현재가치로 리스부채를 측정합니다. 리스료는 고정리스료(실질적인 고정리스료를 포함하고, 받을 리스 인센티브는 차감), 지수나 요율에 따라 달라지는 변동리스료 및 잔존가치보중에 따라 지급될 것으로 예상되는 금액으로 구성됩니다. 리스료는 또한 연결기업이 매수선택권을 행사할 것이 상당히 확실한 경우에 그 매수선택권의 행사가격과 리스기간이 연결기업의 종료선택권 행사를 반영하는 경우에 그 리스를 종료하기 위하여 부담하는 금액을 포함합니다.

지수나 요율에 따라 달라지는 변동리스료가 아닌 변동리스료는 (재고자산을 생산하는데 발생한 것이 아니라면) 리스료 발생을 유발하는 사건 또는 조건이 발생한 기간의 비용으로 인식합니다.

연결기업은 리스료의 현재가치를 계산할 때, 리스의 내재이자율을 쉽게 산정할 수 없기 때문에 리스개시일의 증분차입이자율을 사용합니다. 리스개시일 이후 리스부채 금액은 이자를 반영하여 증가하고 지급한 리스료를 반영하여 감소합니다. 또한, 리스부채의 장부금액은 리스기간의 변경, 리스료의 변경(예를 들어, 리스료를 산정할 때 사용한 지수나 요율의 변동으로 생기는 미래 리스료의 변동) 또는 기초자산을 매수하는 선택권 평가에 변동이 있는 경우 재측정됩니다.

연결기업의 리스부채는 이자부 차입금에 포함됩니다.

3) 단기리스와 소액 기초자산 리스

연결기업은 기계장치와 설비의 리스에 단기리스(즉, 이러한 리스는 리스기간이 리스개시일로부터 12개월 이하이고 매수선택권을 포함하지 않음)에 대한 인식 면제 규정을 적용합니다. 또한 연결기업은 소액자산으로 간주되는 사무용품의 리스에 소액자산 리스에 대한 인식 면제 규정을 적용합니다. 단기리스와 소액자산 리스에 대한 리스료는 리스기간에 걸쳐 정액기준으로 비용으로 인식합니다.

(2) 리스제공자로서의 연결기업

연결기업은 기초자산의 소유에 따른 위험과 보상의 대부분을 이전하지 않는 리스를 운용리스로 분류합니다. 리스료 수익은 리스기간에 걸쳐 정액 기준으로 인식하며, 영업 성격에 따라 연결손익계산서에서 매출에 포함됩니다. 운용리스 체결과정에서 부담하는 리스개설 직접원가를 기초자산의 장부금액에 더하고 리스료 수익과 같은 기준으로 리스기간에 걸쳐 비용으로 인식합니다. 조건부 임대료는 임대료를 수취하는 시점에 매출로 인식합니다.

3. 중요한 회계적 판단, 추정 및 가정

연결기업의 경영자는 재무제표 작성시 수익, 비용, 자산 및 부채에 대한 보고금액과 우발부채에 대한 주식공시사항에 영향을 미칠 수 있는 판단, 추정 및 가정을 하여야 합니다. 그러나, 이러한 추정 및 가정의 불확실성은 향후 영향을 받을 자산 및 부채의 장부금액에 중요한 조정을 유발할 수 있습니다.

연결기업이 노출된 위험 및 불확실성에 대한 기타 공시사항으로 자본관리, 재무위험관리 및 정책, 민감도 분석이 있습니다.

(1) 추정 및 가정

다음 회계연도내에 자산과 부채의 장부금액에 중요한 조정을 유발할 수 있는 중요한 위험을 내포한 보고기간말 현재의 미래에 대한 중요한 가정 및 추정의 불확실성에 대한 기타 주요 원천은 다음과 같습니다. 가정 및 추정은 재무제표를 작성하는 시점에 입수가 가능한 변수에 근거하고 있습니다. 현재의 상황과 미래에 대한 가정은 시장의 변화나 연결기업의 통제에서 벗어난 상황으로 인해 변화할 수 있습니다. 그러한 변화가 발생시 이를 가정에 반영하고 있습니다.

(2) 금융상품의 공정가치

활성시장이 없는 금융상품의 공정가치는 현금흐름할인법을 포함한 평가기법을 적용하여 산정하였습니다. 이러한 평가기법에 사용된 입력요소에 관측가능한 시장의 정보를 이용할 수 없는 경우 공정가치의 산정에 상당한 추정이 요구됩니다. 이러한 판단에는 유동성 위험, 신용 위험, 변동성 등에 대한 입력변수의 고려가 포함됩니다. 이러한 요소들에 대한 변화는 금융상품의 공정가치에 영향을 줄 수 있습니다.

(3) 금융자산의 손상

연결기업은 금융자산의 손상발생의 증거를 검토하여 개별적으로 손상을 인식하거나, 유사한 신용위험의 특성을 가진 금융자산의 집합에 대해 손상을 검토하고 있습니다. 금융자산의 손상차손은 당해 자산의 장부금액과 추정미래현금흐름의 현재가치의 차이로 측정되며, 미래 현금흐름 등의 계산은 일정수준의 회계적 추정에 근거하여 이루어집니다.

(4) 비금융자산의 손상

연결기업은 매 보고일에 모든 비금융자산에 대하여 손상징후의 존재 여부를 평가합니다. 영업권과 비한정 내용연수의 무형자산에 대해서는 매년 또는 손상징후가 있는 경우에 손상검사를 수행합니다. 기타 비금융자산에 대해서는 장부금액이 회수가능하지 않을 것이라는 징후가 있을 때 손상검사를 수행합니다.

사용가치를 계산하기 위하여 경영자는 해당 자산이나 현금창출단위로부터 발생하는 미래기대현금흐름을 추정하고 동 미래기대현금흐름의 현재가치를 계산하기 위한 적절한 할인율을 선택하여야 합니다.

(5) 퇴직급여제도

확정급여퇴직연금제도의 현재가치는 보험수리적 평가방법을 통해 결정됩니다. 보험수리적 평가방법의 적용을 위해서는 다양한 가정을 세우는 것이 필요합니다. 이러한 가정의 설정은 할인율, 미래임금상승율, 사망률 및 미래연금상승률의 결정 등을 포함합니다. 평가방법의 복잡성과 기본 가정 및 장기적인 성격으로 인해 확정급여채무는 이러한 가정들에 따라 민감하게 변동됩니다. 모든 가정은 매 보고기간말마다 검토됩니다.

(6) COVID-19 영향

2020년도 중 COVID-19(코로나)의 확산은 국내외 경제에 중대한 영향을 미치고 있습니다. 금리는 COVID-19 확산에 따른 글로벌 차원의 금융불안과 국채 발행 확대 이슈로 높은 변동성을 보이겠으며, 세계 경기 침체 우려가 높아지고 그 동안 과열 우려가 있었던 글로벌 주가도 폭락하는 등 금융 불안이 이어질 것이라 예상됩니다. 또한, 생산성 저하와 매출의 감소나

지연, 기존 채권의 회수 등에 부정적인 영향을 미칠수 있습니다. 이로 인해 연결기업의 재무상태와 재무성과에도 부정적인 영향이 발생할 수 있으며, 이러한 영향은 2021년 연차재무제표에도 지속될 것으로 예상됩니다.

연결재무제표 작성시 사용된 중요한 회계추정 및 가정은 COVID-19에 따른 불확실성의 변동에 따라 조정될 수 있으며, COVID-19로 인하여 연결기업의 사업, 재무상태 및 경영성과 등에 미칠 궁극적인 영향은 현재 예측할 수 없습니다.

(7) 젠투파트너스 운용 펀드

종속기업이 투자한 당기손익-공정가치 측정 금융자산 중 젠투파트너스(GEN2 PARTNERS, 이하'젠투')가 운용하는 펀드는 2,834억원으로 최근 COVID-19 사태의 영향으로 그 중 1,306억원의 환매가 일시중단되었습니다. 당사는 타 판매사 및 투자자들과 젠투 조사를 위해 공동대응 중이며, 향후 시장 상황에 따라 평가할 예정이나, 이로 인해 당사의 재무상태와 재무성과에 부정적인 영향이 발생할 수 있으며, 이러한 불확실성으로 인한 영향은 당기 보고 기간말 재무제표에도 지속될 것으로 예상됩니다.

4. 영업부문정보

4.1 보고부문의 식별

연결기업은 제공하는 재화나 용역에 근거하여 영업부문을 구분하고 각 부문의 재무정보를 내부관리목적으로 활용하고 있는 바 보고영업부문은 다음과 같습니다.

구분	부문	영업의 성격
비금융사업부	시스템구축본부	일반기업 및 공공기관을 대상으로 시스템 구축 용역제공
	콘텐츠본부	영화 콘텐츠의 투자, 제작 및 배급업무
	건물관리본부	빌딩관리업, 부동산컨설팅, 개발, 분양 주된 사업목적, 임대
금융사업부	출세일총괄본부	국내외 기관들의 주식 및 파생상품 거래 서비스 및 시장 정보를 제공하는 법인영업, 채권중개를 하는 채권영업업무
	IB사업본부	전통적인 업무인 IPO외에도 회사채의 발행 및 주선, 부동산 PF, 대체투자, ABCP 및ABS의 발행과 주선, 기타 구조화금융 등 기업들이 필요로 하는 모든 자금조달 기능을 지원하는 업무
	투자운용본부	회사의 수익성 향상 및 수익원 다각화를 위해 메자닌 투자, Private Equity, 선물/옵션 매매, 다양한 차익 거래 등의 업무, ELS 및 ELW와 같은 장외파생상품을 중개하는 장외파생상품 영업의 업무
	리테일총괄본부	국내증권 브로커리지 서비스와 온라인 펀드 서비스, 해외주식 서비스, FX마진 트레이딩 등 고객 접점의 업무
	기타	금융사업부 연결대상회사

4.2 영업부문별 손익내역

<당기>

(단위: 백만원)

구분	비금융			금융					조정	합계
	시스템구축	콘텐츠	건물관리	출세일총괄	IB 사업	투자운용	리테일총괄	기타		
영업수익	247,271	17,459	14,478	2,462,682	197,067	323,756	861,008	732,161	(122,947)	4,732,935

영업비용	202,815	18,571	10,941	2,416,651	81,692	220,313	352,155	480,767	(66,357)	3,717,548
영업이익	44,456	(1,112)	3,537	46,031	115,375	103,443	508,853	251,394	(56,590)	1,015,387

<전기>

(단위: 백만원)

구 분	비금융			금융					조정	합계
	시스템구축	콘텐츠	건물관리	홀세일총괄	IB 사업	투자운용	리테일총괄	기타		
영업수익	222,559	12,947	16,172	1,409,059	169,502	191,735	514,257	429,958	(64,356)	2,901,833
영업비용	182,393	14,102	13,377	1,383,722	90,598	137,654	322,813	305,973	(56,338)	2,394,294
영업이익	40,166	(1,155)	2,795	25,337	78,904	54,081	191,444	123,985	(8,018)	507,539

4.3. 당기말 및 전기말 현재 영업부문별 자산 및 부채

(단위: 천원)

구 분	당기말		전기말	
	자산	부채	자산	부채
시스템구축	975,325,739	418,543,622	786,317,338	247,755,315
콘텐츠	49,493,041	25,921,505	49,654,077	23,529,482
건물관리	123,375,274	26,850,919	128,411,390	42,059,664
홀세일총괄본부	9,554,167,777	9,601,389,862	7,956,628,985	8,989,429,522
IB사업본부	511,098,785	129,368,509	320,758,733	288,890,297
투자운용본부	1,240,087,237	1,097,015	1,528,829,379	54,389,923
리테일총괄본부	20,537,701,051	19,587,759,233	9,916,610,300	8,356,298,930
기타	6,651,385,161	5,224,758,045	5,228,412,464	4,178,946,171
조정(주1)	(1,020,401,235)	361,366,880	(1,174,015,866)	(103,918,274)
합 계	38,622,232,830	35,377,055,590	24,741,606,800	22,077,381,030

(주1) 연결기업의 내부거래 등에서 발생한 차이에 대한 조정입니다.

4.4 당기와 전기 중 단일 외부 고객으로부터의 매출이 연결기업 총 매출의 10% 이상인 주요 고객은 없습니다.

5. 현금및현금성자산

(단위: 천원)

구 분	당기말	전기말
현금	10,260,049	5,154,131
요구불예금	622,190,387	95,578,076
외화예금	12,152,784	19,514,960
기타	526,684,914	155,812,206
합 계	1,171,288,134	276,059,373

6. 매출채권

6.1 매출채권 및 대손충당금의 내역

(단위: 천원)

구 분	당기말	전기말
매출채권	13,395,017	12,096,208
차감 : 대손충당금	(1,500,609)	(1,762,469)
합 계	11,894,408	10,333,739

6.2 연결기업은 매출채권에 대해 전체 기간 기대신용손실을 손실충당금으로 인식하는 간편법을 적용합니다. 기대신용손실을 측정하기 위해 매출채권은 신용위험 특성과 연체일을 기준으로 구분하였습니다. 보고기간종료일 현재 손실충당금은 다음과 같습니다.

<당기말>

(단위: %, 천원)

구 분	6개월 이내 정상	1년 이하	1년 초과	합 계
총 장부금액	11,929,804	9,811	1,455,402	13,395,017
기대손실률(%)	0.30%	100.00%	100.00%	
대손충당금	35,397	9,811	1,455,402	1,500,610

<전기말>

(단위: %, 천원)

구 분	6개월 이내 정상	1년 이하	1년 초과	합 계
총 장부금액	10,642,921	35,572	1,417,716	12,096,209
기대손실률(%)	2.91	100.00	100.00	
대손충당금	309,182	35,572	1,417,715	1,762,469

6.3 대손충당금의 변동내역

(단위:천원)

구 분	당기	전기
기초금액	1,762,469	1,661,608
제각	-	-
대손상각비	-	116,330
대손충당금환입	(261,859)	(15,469)
기말금액	1,500,610	1,762,469

7. 계약자산 및 계약부채

7.1 계약자산 및 계약부채의 내역

(단위:천원)

구 분	당기말	전기말
계약자산 :		
프로젝트 매출 계약에 대한 계약자산	52,994	-
소프트웨어 매출 계약에 대한 계약자산	69,223	-
소 계	122,217	-
계약부채 :		
프로젝트 매출 계약에 대한 계약부채	4,098,821	145,874
서비스 매출 계약에 대한 계약부채	18,596,520	19,145,757
소 계	22,695,341	19,291,631

7.2 당기에 인식한 수익 중 전기에서 이월된 계약부채와 관련하여 인식한 수익은 18,868,548천원(전기: 14,428,285천원)입니다.

7.3 나머지 수행의무(이행되지 않거나 부분적으로 미이행된)에 배분된 거래가격

(단위:천원)

구 분	당 기	전 기
1년 이내	22,695,341	19,291,631

8. 상각후원가측정 금융자산

8.1 상각후원가측정 금융자산의 내역

(단위:천원)

구 분	당기말	전기말
금융기관 예적금 등	9,042,059	101,058,132
예치금	2,771,911,649	1,696,915,811
대출채권	6,813,045,958	5,382,199,754
대손충당금(대출채권)	(69,633,153)	(70,547,449)
현재가치할인차금	-	(179,005)
이연대출부대손익	11,425,889	9,339,661
미수금	4,003,754,606	1,220,081,660
대손충당금(미수금)	(15,616,535)	(7,265,402)
미수수익	77,989,423	74,050,887
대손충당금(미수수익)	(586,487)	(1,400,778)
대여금	5,126,382	3,832,453
대손충당금(대여금)	(1,299,057)	(1,299,057)

보증금	2,029,749	3,941,807
차감 : 유동자산	(11,874,297,911)	(6,447,929,592)
합 계	1,732,892,572	1,962,798,882

8.2 대출채권

8.2.1 상각후원가측정 금융자산에 포함된 대출채권의 내역

(단위: 천원)

구 분		당기말	전기말
대출채권	콜론	20,170	17,250
	신용공여금	2,994,966,131	2,009,033,660
	환매조건부매수	21,163,457	9,295,690
	대여금	6,347,537	4,178,325
	대출금	3,681,238,419	3,358,811,807
	매입대출채권	108,773,023	325,801
	대지급금	537,221	537,221
	소 계	6,813,045,958	5,382,199,754
대손충당금		(69,633,153)	(70,547,449)
현재가치할인차금		-	(179,005)
이연대출부대손익		11,425,889	9,339,661
합 계		6,754,838,694	5,320,812,961

8.2.2 신용공여금 중 신용거래융자금

연결기업은 신용거래고객에게 주식매수자금을 융자하고 있습니다. 당기말과 전기말 현재 동 융자금의 이자율은 연 7.5%~9.5%이고, 상환기간은 최장 270일입니다.

융자금에 대하여는 융자금의 140%에 상당하는 유가증권 또는 현금을 담보로 설정하도록 되어 있습니다. 한편, 동 담보가 동 융자금의 140%에 미달하는 경우에는 그 미달액 이상을 신용거래고객으로부터 현금 또는 유가증권으로 담보를 추가 제공받고 있으며, 담보부족이나 상환일 초과시 담보유가증권의 반대매매를 통해 동 융자금을 상환받고 있습니다.

8.2.3 신용공여금 중 증권담보대출금

연결기업은 유가증권을 예탁하고 있는 고객에 대하여 고객예탁유가증권의 대출신청일 전일 종가의 70%와 종목군별 10억원, 5억원, 2억원 중 적은 금액의 한도 내에서 대출한 금액을 증권담보대출금으로 계상하고 있습니다. 동 대출금의 연 이자율은 종목군별로 7.65~9.25%로 상이하게 적용하고 있으며, 상환기간은 90일 이내입니다. 담보유지비율은 140%이고 동 담보가 동 대출금의 140%에 미달하는 경우에는 그 미달액 이상을 증권담보대출 고객으로부터 현금 또는 유가증권으로 담보를 추가 제공받고 있으며, 담보부족이나 상환일 초과시 담보유가증권의 반대매매를 통해 상기 대출금을 상환받고 있습니다.

8.2.4 대출채권의 세부 대손충당금의 설정현황

(단위:천원)

구 분	당기말		전기말	
	채권금액	대손충당금	채권금액	대손충당금
콜론	20,170	-	17,250	-
신용공여금	2,994,966,131	-	2,009,033,660	-
환매조건부매수	21,163,457	-	9,295,690	-
대여금	6,347,537	-	4,178,325	(872)
대출금	3,681,238,419	(68,998,191)	3,358,811,807	(69,911,616)
매입대출채권	108,773,023	(97,740)	325,801	(97,740)
대지급금	537,221	(537,222)	537,221	(537,221)
소 계	6,813,045,958	(69,633,153)	5,382,199,754	(70,547,449)

8.3 상각후원가측정금융자산의 총장부금액의 변동내역

<당기>

(단위: 천원)

구 분	12개월 기대신용손실	전체기간 기대신용손실		신용손상	합 계
		비손상	손상		
기초	4,958,957,930	3,462,702,357	60,420,217	-	8,482,080,504
12개월 기대신용손실로 대체	41,226,211	(40,848,928)	(377,283)	-	-
전체기간 기대신용손실로 대체	(70,227,840)	74,069,376	(3,841,536)	-	-
신용이 손상된 금융자산으로 대체	(34,441,118)	(14,472,233)	48,913,351	-	-
실행 및 회수	5,043,231,639	73,121,522	(24,145,014)	108,447,222	5,200,655,369
외화환산과 제거된 금융자산 등	163,953	-	-	-	163,953
당기말	9,938,910,775	3,554,572,094	80,969,735	108,447,222	13,682,899,826

<전기>

(단위: 천원)

구 분	12개월 기대신용손실	전체기간 기대신용손실		합 계
		비손상	손상	
기초	7,082,733,997	367,245,074	85,220,978	7,535,200,049
12개월 기대신용손실로 대체	57,155,803	(53,951,606)	(3,204,197)	-
전체기간 기대신용손실로 대체	(47,225,913)	48,888,225	(1,662,312)	-
신용이 손상된 금융자산으로 대체	(26,247,054)	(25,529,743)	51,776,797	-
실행 및 회수	(2,252,910,501)	3,126,050,407	(38,020,596)	835,119,310
외화환산과 제거된 금융자산 등	(53,109)	-	(33,690,453)	(33,743,562)
당기말	4,958,957,930	3,462,702,357	60,420,217	8,482,080,504

8.4 상각후원가측정금융자산의 손실충당금 변동 내역

<당기>

(단위: 천원)

구 분	12개월 기대신용손실	전체기간 기대신용손실		합 계
		비손상	손상	
기초	23,641,860	15,125,061	41,745,765	80,512,686
12개월 기대신용손실로 대체	1,957,141	(1,771,533)	(185,608)	-
전체기간 기대신용손실로 대체	(559,821)	2,349,540	(1,789,719)	-
신용이 손상된 금융자산으로 대체	(5,135,544)	(1,992,323)	7,127,867	-
실행 및 회수	2,437,246	(3,106,158)	7,291,458	6,622,546
외화환산과 제거된 금융자산 등	-	-	-	-
당기말	22,340,882	10,604,587	54,189,763	87,135,232

<전기>

(단위: 천원)

구 분	12개월 기대신용손실	전체기간 기대신용손실		합 계
		비손상	손상	
기초	14,333,651	13,924,417	52,832,528	81,090,596
12개월 기대신용손실로 대체	2,576,830	(2,307,119)	(269,711)	-
전체기간 기대신용손실로 대체	(441,867)	1,356,177	(914,310)	-
신용이 손상된 금융자산으로 대체	(889,039)	(2,617,657)	3,506,696	-
실행 및 회수	8,062,285	4,769,243	11,693,324	24,524,852
외화환산과 제거된 금융자산 등	-	-	(25,102,762)	(25,102,762)
당기말	23,641,860	15,125,061	41,745,765	80,512,686

8.5 대손충당금 설정대상채권 대비 대손충당금 설정내역

(단위: 천원)

구 분	당기말	전기말
대손충당금 설정대상채권	13,694,325,715	8,491,241,160
대손충당금	(87,135,232)	(80,512,686)
설정비율(%)	0.64%	0.95%

9. 당기손익-공정가치측정 금융자산

9.1 당기손익-공정가치측정 금융자산의 내역

(단위: 천원)

구 분	당기말	전기말
주식	1,380,868,894	745,856,729
출자금	326,498,310	303,662,914
신주인수권증서	-	93

채무증권	8,671,934,434	6,970,575,307
집합투자증권	2,158,161,345	2,595,011,178
손해배상공동기금	110,403,835	72,398,041
파생결합증권	146,021,671	74,222,879
투자자별도예치금	8,392,466,286	3,332,846,600
외화증권	5,360,186	23,756,111
기타	417,571,608	615,430
대출채권	44,598,296	555,000
차감 : 유동자산	(21,170,668,292)	(13,729,862,137)
합 계	483,216,573	389,638,145

9.2 당기손익-공정가치 측정 금융자산 중 채무증권의 평가내역

(단위: 천원)

구 분	당기말		전기말	
	액면가액	공정가치 (장부금액)	액면가액	공정가치 (장부금액)
국채	3,013,371,090	3,037,341,190	1,873,144,930	1,897,920,344
지방채	6,964,015	6,755,615	1,548,764	1,550,480
특수채	3,555,454,450	3,562,563,524	2,191,278,522	2,191,176,826
회사채	1,508,075,811	1,473,498,190	2,376,176,791	2,323,755,451
기업어음증권	376,350,000	376,814,340	226,400,000	205,435,207
전자단기사채	74,400,000	74,235,132	308,500,000	308,552,730
외화채권	123,750,940	140,726,443	35,000,000	42,184,269
합 계	8,658,366,306	8,671,934,434	7,012,049,007	6,970,575,307

9.3 당기손익-공정가치 측정 금융자산 중 집합투자증권의 내역

(단위: 천원)

구 분	당기말		전기말	
	장부금액	공정가치	장부금액	공정가치
ETF	1,303,084,331	1,303,084,331	1,399,943,505	1,399,943,505
기타	482,233,431	482,233,431	619,420,213	619,420,213
외화집합투자증권	372,843,583	372,843,583	575,647,460	575,647,460
합 계	2,158,161,345	2,158,161,345	2,595,011,178	2,595,011,178

9.4 당기손익-공정가치 측정 금융자산 중 파생결합증권의 내역

(단위: 천원)

구 분	당기말	전기말
파생결합증권:		
주가연계증권	71,411,182	3,076,907
기타파생결합증권	67,714,335	67,238,815
소 계	139,125,517	70,315,722
신용위험평가조정액:		
주가연계증권	(242,153)	(8,513)
기타파생결합증권	(233,677)	(221,885)
소 계	(475,830)	(230,398)
이연최초거래일손익:		
주가연계증권	3,537,803	8,155
기타파생결합증권	3,834,180	4,129,400
소 계	7,371,983	4,137,555
합 계	146,021,670	74,222,879

9.4.1 당기손익-공정가치측정 금융자산 중 파생결합증권에 포함된 주가연계증권의내용

(단위: 천원)

구 분	당기말			전기말		
	명목금액	발행금액	평가금액	명목금액	발행금액	평가금액
주가연계증권	70,922,975	66,958,969	71,411,182	3,025,940	3,016,156	3,076,907
기타파생결합증권	70,263,000	64,844,984	67,714,335	70,300,000	64,882,652	67,238,815
합 계	141,185,975	131,803,953	139,125,517	73,325,940	67,898,808	70,315,722

9.4.2 이연최초거래일손익의 변동내역

(단위: 천원)

구 분	당기	전기
기초 미상각금액	4,137,555	4,562,738
신규 발생금액	7,349,991	(232,812)
당기 손익계산서 반영금액	(4,115,563)	(192,371)
기말 미상각금액	7,371,983	4,137,555

10. 파생상품

10.1 연결기업은 단기시세차익 및 재정이익 획득을 목적으로 주가지수옵션, 주가지수선물 및 주식선물을 매매하고 있으며 외화자산의 환위험 헷지를 목적으로 장내파생상품을 거래하고 있습니다.

10.2 연결기업이 체결하고 있는 미결제약정의 수량 및 금액

(단위: 천원)

구 분	상품	당기말		전기말	
		수량	금액	수량	금액
장내옵션	주가지수옵션(매수)	-	-	1,002	367,761
	주가지수옵션(매도)	-	-	660	314,388
	주식옵션(매수)	1,045	514,097	-	-
	주식옵션(매도)	636	15,938	-	-
	소 계	1,681	530,035	1,662	682,149
장외옵션	주가지수옵션(매수)	158	70,663,175	150	48,683,260
	주가지수옵션(매도)	74	42,006,430	35	36,743,610
	주식옵션(매수)	681,293	6,258,319	394,937	8,088,893
	주식옵션(매도)	2	600,000	3	600,000
	기타옵션(매수)	8	16,715,040	12	17,408,540
	기타옵션(매도)	39	157,629,065	15	36,729,925
	소 계	681,574	293,872,029	395,152	148,254,228
해외옵션	해외옵션(매수)	-	-	402	81,912
	해외옵션(매도)	-	-	407	63,282
	소 계	-	-	809	145,194
장외선도	이자율선도(매도)	-	-	4	20,000,000
	통화선도(매수)	2	73,845,491	10	16,927,892
	통화선도(매도)	28	58,406,242	22	133,730,789
	소 계	30	132,251,733	36	170,658,681
국내선물	주가지수선물(매수)	6,787	262,385,814	283	19,828,886
	주가지수선물(매도)	19,427	833,102,503	23,234	650,462,570
	주식선물(매수)	83	64,753	6,679	5,318,073
	주식선물(매도)	259,995	155,485,380	30,445	12,048,640
	통화선물(매수)	307	3,353,265	7,653	90,654,329
	통화선물(매도)	64,502	705,152,578	13,979	164,370,615
	금리선물(매수)	4,148	465,046,404	4,766	530,374,834
	금리선물(매도)	7,939	913,723,544	4,104	457,750,111
	소 계	363,188	3,338,314,241	91,143	1,930,808,058
해외선물	해외선물(매수)	423	47,966,257	325	17,358,629
	해외선물(매도)	1,185	435,435,887	701	52,545,384
	소 계	1,608	483,402,144	1,026	69,904,013
국내스왑	금리스왑	627	14,598,027,363	583	11,349,149,793
	통화스왑	8	246,896,895	37	336,780,301
	주식스왑	281	939,353,086	286	1,424,730,844
	기타스왑	15	41,150,640	29	87,287,100
	신용스왑	3	1,150,000,000	3	1,000,000,000
	소 계	934	16,975,427,984	938	14,197,948,038
합 계		1,049,015	21,223,798,166	490,766	16,518,400,361

10.3 연결기업은 향후에 발생할 것으로 예상되는 달러 표시 수익증권 취득으로부터 위험을 회피하기 위하여 위험회피수단으로 지정된 통화선도계약을 보유하고 있습니다.

10.4 파생상품별 공정가액 평가내역 및 평가손익

(단위: 천원)

구 분	당기말				전기말			
	평가이익	평가손실	자산	부채	평가이익	평가손실	자산	부채
이자율관련 파생상품	53,657,594	(53,825,153)	42,409,524	7,394,922	33,626,702	(3,852,340)	40,747,833	10,608,429
통화관련 파생상품	18,428,054	(6,056,409)	15,190,971	6,529,834	8,992,925	(12,162,740)	6,641,017	5,473,398
주식관련 파생상품	53,021,784	(82,063,065)	14,544,572	24,689,876	37,965,136	(45,521,526)	69,990,836	58,978,782
신용관련 파생상품	3,119,767	(12,859,482)	3,119,767	28,169,499	-	(19,715,789)	-	25,999,884
상품관련 파생상품	2,470,936	(77,498)	3,841,658	93,625	4,896,057	(2,273,293)	3,178,761	26,540,093
기타 파생상품	423,694	(1,513,162)	-	-	253,499	(14,831)	-	-
신용위험평가조정	970,285	(994,351)	(1,782,623)	(428,520)	699,554	(1,481,026)	(1,733,755)	(475,197)
거래일 손익조정	-	-	(3,558,922)	(43,213,111)	-	-	(8,313,896)	(15,375,984)
합 계	132,092,114	(157,389,120)	73,764,947	23,236,125	86,433,873	(85,021,545)	110,510,796	111,749,405

11. 기타자산

(단위: 천원)

구 분	당기말	전기말
선급금	24,001,314	23,826,253
대손충당금	(864,493)	(710,906)
선급비용	26,471,608	23,708,998
대손충당금	(1,579,293)	(1,063,501)
순확정급여자산	1,400,596	47,367
기타자산	196,834,797	22,131,307
차감 : 유동자산	(234,819,305)	(60,494,361)
합 계	11,445,224	7,445,157

12. 재고자산

(단위: 천원)

구 분	당기말	전기말
상품	20,131	46,761
원재료	18,376	20,062
합 계	38,507	66,823

13. 기타포괄손익인식-공정가치측정 금융자산

13.1 기타포괄손익인식-공정가치측정 금융자산의 내역

(단위: 천원)

구 분	당기말	전기말
주식(주1)	323,604,175	362,169,549
국채 및 지방채	-	7,783,151
회사채	50,398,232	77,244,170
기타	1,201,000	1,200,000
합 계	375,203,407	448,396,870

(주1) 비즈니스 협업 목적 등으로 취득한 지분증권에 대해서는 기타포괄손익-공정가치 측정금융 자산으로 분류 하였습니다.

13.2 기타포괄손익-공정가치 측정 금융자산 중 주식의 내역

(단위: 천원)

구 분	당기말		전기말	
	취득원가	장부금액	취득원가	장부금액
시장성 있는 주식	384,857,228	280,998,323	377,086,209	331,536,375
시장성 없는 주식	28,560,282	42,605,852	32,955,089	30,633,174
합 계	413,417,510	323,604,175	410,041,298	362,169,549

13.3 기타포괄손익-공정가치 측정 금융자산 중 채무증권의 내역

(단위: 천원)

구 분	당기말			전기말		
	액면가액	상각후원가	장부금액	액면가액	상각후원가	장부금액
국채	-	-	-	5,000,000	5,448,729	5,596,722
지방채	-	-	-	2,000,000	2,123,423	2,186,429
회사채	50,000,000	50,398,232	50,398,232	76,800,000	77,244,170	77,244,170
합 계	50,000,000	50,398,232	50,398,232	83,800,000	84,816,322	85,027,321

13.4 손해배상공동기금은 자본시장과 금융투자업에 관한 법률에 따라 유가증권시장에서의 매매거래의 위약 또는 선물시장에서의 선물거래에 따른 채무의 불이행으로 인하여 발생하는 손해를 증권회사가 공동으로 보상하기 위하여 한국거래소에 별도로 적립하고 있는 금액으로서 사용이 제한되어 있습니다.

13.5 기타포괄손익누계액에 계상된 기타포괄손익-공정가치측정금융자산평가손익의 변동 내역

(단위: 천원)

구 분	당기				전기			
	기초	증감	법인세효과	기말	기초	증감	법인세효과	기말
주식	(26,244,386)	(49,129,055)	17,058,996	(58,314,445)	57,684,079	(110,723,568)	26,795,103	(26,244,386)

회사채	352,047	(62,039)	1,734	291,742	300,688	67,756	(16,397)	352,047
국채 및 지방채	606,458	(800,077)	193,619	-	446,521	210,999	(51,063)	606,457
합 계	(25,285,881)	(49,991,171)	17,254,349	(58,022,703)	58,431,288	(110,444,813)	26,727,643	(25,285,882)

13.6 당기 및 전기 중 기타포괄손익-공정가치측정 금융자산(채무증권)의 총장부금액의 변동내역

<당기>

(단위: 천원)

구 분	12개월 기대신용손실	
	당기	전기
기초	85,027,321	57,921,925
실행 및 회수	(34,803,843)	27,041,275
외화환산과 그 밖의 변동	174,754	64,121
기말	50,398,232	85,027,321

13.7 기타포괄손익-공정가치측정 금융자산(채무증권)의 손실충당금 변동내역

(단위: 천원)

구 분	12개월 기대신용손실	
	당기	전기
기초 기대신용손실누계액	20,271	16,636
기대신용손실(환입)	(6,037)	3,635
기말 기대신용손실누계액	14,234	20,271

14. 관계기업 투자

14.1 관계기업 투자내역

(단위: 천원)

피투자회사	지분율 (%)	당기말		전기말	
		취득원가	장부금액	취득원가	장부금액
사람인에이치알	37.6	16,208,378	68,602,238	16,208,378	63,680,683
한국정보인증	37.5	28,468,514	44,182,193	25,925,225	39,536,326
미래테크놀로지	27.7	16,898,403	19,229,979	16,898,403	17,851,185
이지스글로벌전문투자형사모부동산투자신탁 229-1호	20.0	36,714,092	36,785,289	35,361,875	35,281,266
한·영 이노베이션펀드 제1호	29.3	9,279,439	9,431,384	9,279,439	8,141,732
키움프라이빗에쿼티코리아와이드파트너스사모투자합자회사	20.0	10,000,000	9,636,836	10,000,000	10,167,490
멀티에셋성장바이오전문투자형사모투자신탁제2호	39.2	10,000,000	10,758,193	10,000,000	8,554,673
브레인FC전문투자형사모투자신탁20호	30.3	2,500,000	4,990,461	2,500,000	2,347,466
아이온코스닥벤처투자 전문투자형 사모투자신탁	41.5	5,000,000	7,393,610	5,000,000	6,418,808
디에스Quattro.R코스닥벤처투자신탁	43.3	7,500,000	8,272,636	15,000,000	14,539,706
브레인전문투자형사모투자신탁 18호	24.1	3,392,550	5,783,300	3,392,550	3,433,914
서울투자파트너스 사모투자합자회사 제2호	24.1	10,000,000	10,726,118	10,000,000	9,986,975

키움-신한이노베이션제1호투자조합	40.0	12,000,000	13,141,125	6,000,000	5,876,005
키움-유안타 2019 스케일업 펀드 신기술투자조합(주2)	28.0	7,210,000	6,834,892	-	-
베스타스전문투자형사모부동산투자신탁제66호(주2)	30.2	7,700,000	7,828,961	-	-
팬아시아반도체소재홀딩스 PEF(주2)	49.0	4,900,000	4,894,471	-	-
대신 신기술투자조합 1호	-	-	-	12,000,000	10,663,924
키움인프라사모펀드제1호	-	-	-	21,983,010	22,378,284
케이알전문투자형사모부동산투자신탁제1호	-	-	-	13,800,000	13,800,882
브레인코스닥벤처사모투자신탁1호	-	-	-	15,000,000	17,156,573
키움코어랜드사모부동산투자신탁제1호	-	-	-	33,750,000	35,761,536
플랫폼파트너스스마트벤처전문투자형사모투자신탁	37.2	1,450,426	1,656,758	5,000,000	5,474,176
GMB-IBKC 바이오 투자조합	21.3	2,691,000	2,859,494	4,004,000	4,106,124
키움고성장가젤기업펀드(주2)	48.3	1,933,333	5,746,002	-	-
키움성장15호세컨더리투자조합(주2)	43.0	1,548,000	7,549,903	-	-
에스투엘제5호창업벤처전문 투자조합	49.0	4,753,000	4,469,088	4,753,000	4,560,543
브레인DO전문투자형사모투자신탁 27호	39.3	4,000,000	4,644,544	4,000,000	4,113,835
SKS키움파이오니아사모투자합자회사(주1)	4.8	3,000,000	4,828,849	3,000,000	2,985,515
아이온 엘피스 전문투자형 사모투자신탁(주2)	20.0	4,855,943	5,528,357	-	-
기타		90,868,193	89,364,902	151,850,825	157,604,158
합 계		302,871,271	395,139,583	434,706,705	504,421,779

(주1) 지분율은 20%미만이나 이사회 또는 이에 준하는 의사결정기구에 참여하여 의결권을 행사할 수 있으므로 지분법을 적용하여 평가하고 있습니다.

(주2) 당기 중 신규로 관계기업대상에 포함되었습니다.

14.2 관계기업투자의 변동 내역

<당기>

(단위: 천원)

회사명	기초평가액	지분법손익	취득	처분및대체	자본변동	배당	기말평가액
사람인에이치알	63,680,683	8,007,205	-	120,907	(795,754)	(2,410,803)	68,602,238
한국정보인증	39,536,326	3,624,591	2,543,289	-	(435,556)	(1,086,456)	44,182,194
미래테크놀로지	17,851,185	730,852	-	(10,094)	853,862	(195,826)	19,229,979
이지스글로벌전문투자형사모부동산투자신탁 229-1호	35,281,266	1,442,424	1,352,217	-	-	(1,290,618)	36,785,289
한·영 이노베이션펀드 제1호	8,141,732	3,016,482	-	(1,726,829)	-	-	9,431,385
키움프라이빗에쿼티코리아와이드파트너스사모투자합자회사	10,167,490	(730,954)	-	-	200,300	-	9,636,836
멀티에셋성장바이오전문투자형사모투자신탁제2호	8,554,673	2,203,520	-	-	-	-	10,758,193
브레인FC전문투자형사모투자신탁20호	2,347,466	2,642,995	-	-	-	-	4,990,461
아이온코스닥벤처투자 전문투자형 사모투자신탁	6,418,808	974,802	-	-	-	-	7,393,610
디에스Quattro.R코스닥벤처투자신탁	14,539,706	1,002,783	-	(7,269,853)	-	-	8,272,636
브레인전문투자형사모투자신탁 18호	3,433,914	2,349,386	-	-	-	-	5,783,300
서울투자파트너스 사모투자합자회사 제2호	9,986,975	739,144	-	-	-	-	10,726,119
키움-신한이노베이션제1호투자조합	5,876,005	1,110,303	6,000,000	-	154,817	-	13,141,125
키움-유안타 2019 스케일업 펀드 신기술투자조합	-	(375,108)	7,210,000	-	-	-	6,834,892
베스타스전문투자형사모부동산투자신탁제66호	-	128,961	12,700,000	(5,000,000)	-	-	7,828,961
팬아시아반도체소재홀딩스 PEF	-	(5,529)	4,900,000	-	-	-	4,894,471
대신 신기술투자조합 1호	10,663,924	1,208,605	4,999,436	(16,871,965)	-	-	-
키움인프라사모펀드제1호	22,378,284	-	-	(22,378,284)	-	-	-
케이알전문투자형사모부동산투자신탁제1호	13,800,882	(523,834)	3,500,000	(16,045,734)	-	(731,314)	-

브레인코스닥벤처사모투자신탁1호	17,156,573	(2,470,584)	-	(14,685,989)	-	-	-
키움코어랜드사모부동산투자신탁제1호	35,761,536	-	-	(35,761,536)	-	-	-
플랫폼파트너스스마트벤처전문투자형사모투자신탁	5,474,176	(285,635)	-	(3,531,783)	-	-	1,656,758
GMB-IBKC 바이오 투자조합	4,106,124	99,859	-	(1,346,489)	-	-	2,859,494
키움고성장가젤기업펀드	-	447,060	-	5,298,942	-	-	5,746,002
키움성장15호세컨더리투자조합	-	1,050,144	-	7,234,199	-	(734,440)	7,549,903
에스투엘제5호창업벤처전문 투자조합	4,560,543	(91,455)	-	-	-	-	4,469,088
브레인DO전문투자형사모투자신탁 27호	4,113,835	530,709	-	-	-	-	4,644,544
SKS키움파이오니어사모투자합자회사	2,985,515	(56,666)	2,000,000	-	-	(100,000)	4,828,849
아이온 엘피스 전문투자형 사모투자신탁	-	528,357	-	5,000,000	-	-	5,528,357
기타	157,604,158	1,305,136	83,660,000	(149,773,421)	337,951	(3,768,922)	89,364,902
합 계	504,421,779	28,603,553	128,864,942	(256,747,929)	315,620	(10,318,379)	395,139,586

<전기>

(단위: 천원)

회사명	기초평가액	지분법손익	취득	처분및대체	자본변동	배당	기말평가액
한국정보인증	36,450,344	2,378,095	1,327,089	-	218,995	(838,197)	39,536,326
사람인에이치알	55,590,567	9,613,232	140,287	59,844	(105,306)	(1,617,941)	63,680,683
키움코어랜드사모부동산투자신탁제1호	34,900,186	1,674,420	-	-	-	(813,070)	35,761,536
미래테크놀로지	17,312,936	903,638	-	-	(169,563)	(195,826)	17,851,185
키움더드림단기채증권투자신탁	19,332,656	14,098	-	(19,346,754)	-	-	-
다우키움시너지M&A	9,261,625	2,530,117	-	(5,692,000)	(275,079)	-	5,824,663
키움마일스톤US사모9호	28,051,920	(2,305,923)	-	(15,303,238)	-	(1,918,686)	8,524,073
키움선명e-알파인덱스 증권투자신탁 1호	3,310,899	-	-	(3,611,991)	301,092	-	-
이앤에프엠버제2호사모투자합자회사	8,377,573	(8,688)	-	(7,272,190)	-	(1,096,695)	-
키움프라이빗에쿼티코리아와이드파트너스사모투자합자회사	8,969,342	1,483,148	-	-	-	(285,000)	10,167,490
멀티에셋성장바이오전문투자형사모투자신탁제2호	8,448,458	106,215	-	-	-	-	8,554,673
대신 신기술투자조합 1호	10,773,665	(109,741)	-	-	-	-	10,663,924
브레인코스닥벤처사모투자신탁1호	14,940,290	2,148,971	-	-	67,312	-	17,156,573
아이온코스닥벤처투자 전문투자형 사모투자신탁	5,348,133	1,076,697	-	-	(6,022)	-	6,418,808
디에스Quattro.R코스닥벤처투자신탁	14,129,919	409,583	-	-	204	-	14,539,706
이지스글로벌전문투자형사모부동산투자신탁 229-1호	36,712,838	39,382	-	(1,352,171)	-	(118,783)	35,281,266
마스턴유럽전문투자형사모부동산투자신탁 2호	41,627,380	1,702,832	-	(42,113,949)	(8,763)	(1,207,500)	-
하나대체투자영국정부오피스전문투자형 사모부동산투자신탁1호	19,504,677	(763,607)	61,630,888	2,461,973	12,983	(2,077,942)	80,768,972
한·영 이노베이션펀드 제1호	3,641,170	867,571	4,060,725	-	(427,734)	-	8,141,732
서울투자파트너스 사모투자합자회사 제2호	-	(13,025)	10,000,000	-	-	-	9,986,975
브레인DO27	-	113,835	4,000,000	-	-	-	4,113,835
케이알전문투자형사모부동산투자신탁제1호	-	882	13,800,000	-	-	-	13,800,882
케이알전문투자형사모부동산투자신탁제2호	-	63,597	3,300,000	-	-	-	3,363,597
키움인프라사모펀드제1호	-	458,397	21,983,009	-	-	(63,123)	22,378,283
기타	67,038,947	6,985,266	35,994,645	(20,275,460)	35,219	(1,872,019)	87,906,598
합 계	443,723,525	29,368,992	156,236,643	(112,445,936)	(356,662)	(12,104,782)	504,421,780

14.3 주요 관계기업에 대한 요약 재무정보

<당기>

(단위: 천원)

구 분	자산총액	부채총액	매출액 (영업수익)	당기순이익 (손실)
사람인에이치알	145,552,427	20,495,711	96,294,901	21,620,057
한국정보인증	118,767,769	28,061,496	45,712,276	9,753,010
미래테크놀로지	126,756,481	35,150,876	30,577,512	(710,607)
이지스글로벌전문투자형사모부동산투자신탁 229-1호	202,151,109	18,224,665	10,716,426	7,227,530
한·영 이노베이션펀드 제1호	35,574,561	3,356,597	11,634,838	11,027,919
키움프라이빗에쿼티코리아와이드파트너스사모투자합자회사	124,272,307	76,088,129	34,957,535	(2,653,273)
멀티에셋성장바이오전문투자형사모투자신탁제2호	28,165,424	732,033	6,281,625	5,618,975
브레인FC전문투자형사모투자신탁20호	16,461,197	31	8,701,762	8,701,369
아이온코스닥벤처투자 전문투자형 사모투자신탁	17,813,561	117	-	2,295,817
디에스Quattro.R코스닥벤처투자신탁	19,122,145	306	7,313,505	2,815,138
브레인전문투자형사모투자신탁 18호	23,980,215	3	10,361,216	9,718,191
서울투자파트너스 사모투자합자회사 제2호	44,603,883	90,492	3,445,420	3,067,446
키움-신한이노베이션제1호투자조합	33,010,593	157,780	5,043,951	3,162,799
키움-유안타 2019 스케일업 펀드 신기술투자조합	24,410,330	-	9,866	(1,339,670)
베스타스전문투자형사모부동산투자신탁제66호	79,385,716	53,428,135	-	427,581
팬아시아반도체소재홀딩스 PEF	9,988,717	-	-	(11,283)
플랫폼파트너스스마트벤처전문투자형사모투자신탁	4,457,321	1,249	1,763,901	(761,167)
GMB-IBKC 바이오 투자조합	13,447,381	-	538,652	312,136
키움고성장가젤기업펀드	15,154,400	3,266,121	12,560,914	10,453,324
키움성장15호세컨더리투자조합	17,949,250	391,335	10,820,965	9,127,230
에스투엘제5호창업벤처전문 투자조합	9,135,759	15,171	434	(186,644)
브레인DO전문투자형사모투자신탁 27호	11,826,983	42	1,414,218	1,349,805
SKS키움파이오니어사모투자합자회사	101,171,486	248,549	5,018	(982,503)
아이온 엘피스 전문투자형 사모투자신탁	27,672,170	30,383	2,751,586	2,641,786

<전기>

(단위: 천원)

구 분	자산총액	부채총액	매출액 (영업수익)	당기순이익 (손실)
한국정보인증	109,192,283	24,091,458	42,606,443	7,012,136
사람인에이치알	130,667,966	19,409,200	93,567,189	25,460,629
미래테크놀로지	108,890,947	34,265,222	35,864,619	3,235,170
키움코어랜드사모부동산투자신탁제1호	147,438,057	75,914,984	9,486,480	3,348,843
다우키움시너지M&A	14,943,824	382,168	7,532,810	6,325,291
키움 마일스톤US전문투자형사모부동산투자신탁9호	122,225,738	88,452,024	11,295,447	(2,236,592)
키움프라이빗에쿼티코리아와이드파트너스사모투자합자회사	122,017,385	71,179,935	51,236,804	7,754,637
멀티에셋성장바이오전문투자형사모투자신탁제2호	22,297,121	482,706	510,543	270,849
대신 신기술투자조합 1호	46,662,286	7,620	30,725	(480,129)
브레인코스닥벤처사모투자신탁1호	45,065,686	1,619,824	17,529,573	5,610,295

아이온코스닥벤처투자 전문투자형 사모투자신탁	15,703,805	34	3,394,994	2,607,595
디에스Quattro.R코스닥벤처투자신탁	34,912,984	2,401,974	6,916,049	934,940
이지스글로벌전문투자형사모부동산투자신탁 229-1호	183,435,119	283,113	15,777,010	6,942,812
하나대체투자영국정부오피스전문투자형 사모부동산투자신탁1호	174,266,753	12,633,104	2,710,722	(1,520,341)
한·영 이노베이션펀드 제1호	34,003,382	1,013,337	8,184,379	3,515,370
서울투자파트너스 사모투자합자회사 제2호	41,538,658	92,712	312,519	(54,054)
브레인DO27	10,533,415	42	292,315	291,473
케이알전문투자형사모부동산투자신탁제1호	98,006,593	64,204,432	2,584,355	2,161
케이알전문투자형사모부동산투자신탁제2호	50,572,706	33,958,573	1,174,737	314,133
키움인프라사모펀드제1호	91,667,381	37,382	1,197,363	722,922

14.4 주요 관계기업의 재무정보금액을 관계기업지분의 장부금액으로 조정 한 내역

<당기>

(단위: 천원)

구 분	순자산	지분율(%)	지분해당액	투자차액	장부금액
한국정보인증	90,706,272	37.5	33,992,084	10,190,110	44,182,194
사람인에이치알	124,218,070	37.6	46,716,867	21,885,371	68,602,238
미래테크놀로지	62,633,972	27.7	17,331,095	1,898,883	19,229,978

<전기>

(단위: 천원)

구 분	순자산	지분율(%)	지분해당액	투자차액	장부금액
한국정보인증	85,100,825	34.9	29,667,363	9,868,963	39,536,326
사람인에이치알	110,902,243	37.7	41,795,312	21,885,371	63,680,683
미래테크놀로지	56,556,798	28.2	15,952,302	1,898,883	17,851,185
키움 마일스톤US전문투자형사모부동산투자신탁9호	33,773,714	24.1	8,152,276	371,797	8,524,073

14.5 시장성 있는 관계기업 투자의 공정가치

(단위: 천원)

구 분	당기말		전기말	
	시장가치	장부금액	시장가치	장부금액
한국정보인증	92,264,511	44,182,194	41,122,375	39,536,326
사람인에이치알	112,227,039	68,602,238	128,853,267	63,680,683
미래테크놀로지	13,430,372	19,229,978	13,381,416	17,851,185

15. 투자부동산

15.1 투자부동산의 변동내역

(단위: 천원)

구분	당기				전기			
	토지	건물	건설중인자산	합계	토지	건물	건설중인자산	합계

기초	247,861,911	97,930,014	36,597,944	382,389,869	212,670,335	93,491,580	-	306,161,915
취득	75,750,796	58,702,011	64,844,792	199,297,599	56,084,383	15,839,465	36,597,944	108,521,792
처분	(202,797)	(158,779)	-	(361,576)	(25,242,116)	(15,826,761)	-	(41,068,877)
감가상각	-	(9,745,124)	-	(9,745,124)	-	(2,633,926)	-	(2,633,926)
손상	(1,250,062)	(494,938)	-	(1,745,000)	-	-	(467,610)	(467,610)
기타(*1)	9,772,026	162,270,289	(101,442,736)	70,599,579	4,349,309	7,059,656	467,610	11,876,575
기말	331,931,874	308,503,473	-	640,435,347	247,861,911	97,930,014	36,597,944	382,389,869
취득원가	334,514,849	335,717,915	1,001,259	671,234,023	249,194,824	123,556,573	37,599,203	410,350,600
상각누계액(주*)	(2,582,975)	(27,214,442)	(1,001,259)	(30,798,676)	(1,332,913)	(25,626,559)	(1,001,259)	(27,960,731)

(*1) 기타에는 연결범위변동, 계정대체, 환율변동효과 등이 포함되어 있습니다.

(*2) 손상차손누계액을 포함한 금액입니다.

15.2 투자부동산과 관련한 수익과 비용의 내역

(단위: 천원)

구 분	당기	전기
투자부동산으로부터의 임대,관리비수익	21,224,654	3,985,915
임대수익관련 직접비용	(21,406,590)	(3,598,276)
합 계	(181,936)	387,639

15.3 당기말 현재 투자부동산의 공정가치는 796,295,796천원(전기: 334,440,964천원)이며, 공정가치 서열체계는 수준 3으로 구분됩니다. 투자부동산의 공정가치는 독립된 평가인에 의한 외부평가와 이를 바탕으로 공시지가와 임대비율을 반영하는 방법 등을 적용하여 산출되었습니다.

16. 유형자산

16.1 유형자산의 내역

(단위: 천원)

구 분	당기말			전기말		
	취득원가	상각누계액(*1)	장부금액	취득원가	상각누계액(*1)	장부금액
토지	200,116,708	(532,985)	199,583,723	165,496,165	-	165,496,165
건물	79,574,683	(21,317,669)	58,257,014	92,842,459	(14,335,247)	78,507,212
기계장치	754,098	(623,674)	130,424	725,847	(596,001)	129,846
차량운반구	616,073	(429,236)	186,837	648,433	(394,280)	254,153
집기비품	127,152,232	(91,370,679)	35,781,553	111,476,861	(82,870,557)	28,606,304
기타의유형자산	8,376,718	(5,069,737)	3,306,981	7,466,404	(3,930,132)	3,536,272
건설중인자산	20,833,290	-	20,833,290	14,645,132	-	14,645,132
합 계	437,423,802	(119,343,980)	318,079,822	393,301,301	(102,126,217)	291,175,084

(*1) 손상차손누계액을 포함한 금액입니다.

16.2 유형자산의 변동내역

<당기>

(단위: 천원)

구 분	기초	취득	처분	감가상각	기타(주1)	환율변동효과	기말
토지	165,496,165	-	-	-	34,087,558	-	199,583,723
건물	78,507,212	-	-	(3,569,262)	(16,680,936)	-	58,257,014
기계장치	129,846	-	-	(19,814)	-	20,392	130,424
차량운반구	254,153	57,939	-	(116,787)	(8,468)	-	186,837
집기비품	28,606,304	17,714,357	(49,781)	(10,835,681)	356,622	(10,268)	35,781,553
기타의유형자산	3,536,272	720,135	(190,095)	(1,124,405)	369,000	(3,926)	3,306,981
건설중인자산	14,645,132	7,610,738	-	-	(1,433,873)	11,293	20,833,290
합 계	291,175,084	26,103,169	(239,876)	(15,665,949)	16,689,903	17,491	318,079,822

(주1) 유형자산에서 투자부동산으로의 대체금액, 연결범위변동 및 환율변동 효과 등이 포함되어 있습니다.

<전기>

(단위: 천원)

구 분	기초	취득	처분	감가상각	손상	기타(주1)	환율변동효과	기말
토지	144,656,278	25,960,752	-	-	(532,985)	(4,587,880)	-	165,496,165
건물	49,861,231	35,917,899	(176,617)	(1,604,432)	(159,829)	(5,331,040)	-	78,507,212
기계장치	150,779	-	-	(24,250)	-	-	3,317	129,846
차량운반구	364,215	7,639	(1)	(110,888)	-	(6,812)	-	254,153
집기비품	28,618,286	10,767,467	(138,354)	(10,607,801)	-	(36,850)	3,556	28,606,304
기타의유형자산	3,567,461	448,729	(68,082)	(1,061,477)	-	643,410	6,231	3,536,272
건설중인자산	17,941,486	3,547,538	-	-	-	(6,843,892)	-	14,645,132
합 계	245,159,736	76,650,024	(383,054)	(13,408,848)	(692,814)	(16,163,064)	13,104	291,175,084

(주1) 유형자산에서 투자부동산으로의 대체금액, 연결범위변동 및 환율변동 효과 등이 포함되어 있습니다.

16.3 유형자산상각비 구성내역

(단위: 천원)

구 분	당기	전기
매출원가	3,677,944	3,232,666
판매비와관리비	11,988,005	10,176,182
합 계	15,665,949	13,408,848

17. 리스

17.1 연결재무상태표에 인식된 금액

(단위: 천원)

구 분	당기말	전기말
사용권자산		
부동산	5,883,340	14,678,263
차량운반구	2,249,419	1,865,582

사용권자산 합계	8,132,759	16,543,845
리스부채		
유동	5,971,709	4,841,572
비유동	2,107,565	12,283,899
리스부채 합계	8,079,274	17,125,471

당기 중 증가된 사용권자산은 5,390,144천원(전기: 2,716,104천원)입니다.

17.2 연결손익계산서에 인식된 금액

(단위: 천원)

구 분	당기	전기
사용권자산의 감가상각비		
부동산	1,631,666	3,993,839
차량운반구	1,220,082	943,420
감가상각비 합계	2,851,748	4,937,259
리스부채에 대한 이자비용	460,250	488,292
단기 및 소액자산 리스료	682,333	916,852
중단사업에 포함된 비용	-	(87,796)

당기 중 리스의 총 현금유출은 3,955,381천원(전기: 6,155,603천원)입니다.

18. 무형자산

18.1 무형자산의 내역

(단위: 천원)

구 분	당기말			전기말		
	취득원가	상각누계액 (주1)	장부금액	취득원가	상각누계액 (주1)	장부금액
영업권	60,396,186	(7,507,979)	52,888,207	60,396,186	(5,185,277)	55,210,909
개발비	5,291,047	(2,417,767)	2,873,280	11,615,570	(9,093,348)	2,522,222
산업재산권	2,636,052	(202,693)	2,433,359	12,531,075	(8,330,109)	4,200,966
소프트웨어	124,497,360	(107,758,688)	16,738,672	124,795,105	(113,964,615)	10,830,490
회원권	54,001,072	(46,769,578)	7,231,494	13,750,213	(3,122,619)	10,627,594
건설중인무형자산	14,589,014	(3,122,619)	11,466,395	8,070,612	-	8,070,612
기타	9,791,341	-	9,791,341	43,089,518	(38,884,718)	4,204,800
합 계	271,202,072	(167,779,324)	103,422,748	274,248,279	(178,580,686)	95,667,593

(주1) 손상차손누계액을 합산한 금액입니다.

18.2 무형자산의 변동내역

<당기>

(단위: 천원)

구 분	기초	취득	처분	상각	기타(주1)	환율변동 효과	기말
영업권	55,210,909	-	-	-	(2,322,702)	-	52,888,207
개발비	2,522,222	1,302,453	-	(951,395)	-	-	2,873,280
산업재산권	4,200,966	11,876	-	(1,779,483)	-	-	2,433,359
소프트웨어	10,830,491	12,263,612	-	(6,355,743)	-	312	16,738,672
기타	4,204,799	4,455,669	-	(1,428,974)	-	-	7,231,494
회원권	10,627,594	1,511,000	(551,880)	-	(120,900)	581	11,466,395
건설중인무형자산	8,070,612	1,720,729	-	-	-	-	9,791,341
합 계	95,667,593	21,265,339	(551,880)	(10,515,595)	(2,443,602)	893	103,422,748

(주1) 당기 중 영업권 손상차손 2,322,702천원 및 회원권 손상차손 120,900천원을 인식하였습니다.

<전기>

(단위: 천원)

구 분	기초	취득	처분	상각	기타(주1)	환율변동 효과	기말
영업권	58,798,709	-	-	-	(3,587,800)	-	55,210,909
개발비	2,875,185	678,310	-	(1,031,273)	-	-	2,522,222
산업재산권	6,005,229	7,202	(3,272)	(1,808,193)	-	-	4,200,966
소프트웨어	14,062,868	3,151,069	(4,467)	(6,378,980)	-	-	10,830,490
기타	4,648,796	1,530,672	-	(1,974,668)	-	-	4,204,800
회원권	12,337,453	-	(584,010)	-	(1,127,797)	1,948	10,627,594
건설중인무형자산	-	4,258,896	-	-	3,811,716	-	8,070,612
합 계	98,728,240	9,626,149	(591,749)	(11,193,114)	(903,881)	1,948	95,667,593

(주1) 전기 중 영업권 손상차손 3,587,800천원 및 회원권 손상차손 17,796천원을 인식하였고 이외 대체금액 등으로 구성되어 있습니다.

18.3 현금창출단위(집단)에 포함된 영업권의 손상평가

연결기업은 당기 중 영업권이 포함된 사업부문의 현금창출단위(집단)에 대하여 손상평가를 실시하였습니다. 현금창출단위(집단)의 회수가능액은 해당현금창출단위에서 예측되는 사용가치로 추정하였습니다. 사용가치의 추정에 사용된 주요가정은 아래와 같습니다. 주요 가정치는 해당 산업의 미래 추세에 대한 경영진의 평가를 반영하고 있으며, 내·외부의 역사적 자료에 기초하고 있습니다.

구 분	할인율(%)	현금흐름 예측기간(년)	영구성장률(%)
그룹웨어사업팀	12.03%	5.25년	0%
IDC영업팀	13.74%	5년	0%
메세징2팀	14.32%	5.25년	0%
커뮤니케이션	14.32%	5.25년	0%

사방넷	12.03%	5.25년	0%
지역정보사업팀	14.18%	5년	0%
부가판권사업부문	11.96%	5년	0%
키움저축은행	9.60%	5.25년	1%
키움YES저축은행	9.60%	5.25년	1%
키움투자자산운용	16.24%	5.25년	1%

- 현금창출단위(집단)당 회수가능금액을 결정하기 위해 현금창출단위(집단)의 가중평균자본비
- (*1) 용은 유사업을 영위하는 대용기업의 베타 및 부채비율을 고려한 자기자본비용 등을 적용하여 추정하였습니다.
- (*2) 현금흐름 예측기간의 성장률은 과거 및 미래를 예측분석하여 산정하였으며, 현금흐름 예측기간 이후의 현금흐름은 영구 성장률을 가정하여 추정하였습니다

18.4 현금창출단위(집단)별 영업권의 내역

(단위: 천원)

구 분	당기말			전기말		
	기초	손상차손	기말	기초	손상차손	기말
그룹웨어사업팀	587,700	-	587,700	674,500	86,800	587,700
IDC영업팀	394,326	394,326	-	2,791,326	2,397,000	394,326
메세징2팀	1,968,901	-	1,968,901	1,968,901	-	1,968,901
커뮤니케이션	1,490,663	383,379	1,107,284	1,490,663	-	1,490,663
사방넷	14,093,201	-	14,093,201	14,093,201	-	14,093,201
지역정보사업팀	198,996	198,996	-	1,302,996	1,104,000	198,996
부가판권사업부문	3,695,121	1,346,000	2,349,121	3,695,121	-	3,695,121
키움저축은행	16,968,014	-	16,968,014	16,968,014	-	16,968,014
키움YES저축은행	12,443,639	-	12,443,639	12,443,639	-	12,443,639
키움투자자산운용	2,940,187	-	2,940,187	2,940,187	-	2,940,187
기타	430,161	-	430,161	430,161	-	430,161
합 계	55,210,909	2,322,701	52,888,208	58,798,709	3,587,800	55,210,909

19. 예수부채

(단위: 천원)

구 분		당기말	전기말
투자자예수금	위탁자예수금	9,490,853,124	3,484,410,727
	원화장내파생상품거래예수금	770,897,536	327,481,866
	외화장내파생상품거래예수금	136,868,616	88,147,442
	저축자예수금	2,188,215,776	1,802,956,596
	집합투자증권투자자예수금	300,625,645	152,185,442
	금현물투자자예수금	14,038,556	6,594,610

	기타고객예수금	62,018	26,955
	외화예수금	980,900,895	84,424,473
	소 계	13,882,462,166	5,946,228,111
수입담보금	신용대주담보금	18,358	93,279,494
	기타수입담보금(주1)	492,045,207	344,235,207
	소 계	492,063,565	437,514,701
기타 예수부채	기타예수부채	1,962,834	500,739
차감: 유동부채		(14,159,284,368)	(6,165,414,328)
비유동 예수부채 합계		217,204,197	218,829,223

(주1) 대차계약에 따른 담보권자로서 거래상대방으로부터 설정된 현금담보를 제공받고 있습니다.

20. 차입금

20.1 장·단기차입금의 내역

(단위: 천원)

구 분	당기말	전기말
시설 및 운영자금 등	714,649,616	293,201,000
콜머니	10,000,000	-
증금차입금	1,477,669,653	1,175,376,060
환매조건부매도	5,638,751,230	4,616,020,132
전자단기사채	2,123,751,242	2,081,860,261
회사채 및 전환사채	1,932,261,605	1,447,907,726
차감 : 유동부채	(11,236,630,836)	(7,485,622,900)
합 계	660,452,510	2,128,742,279

20.2 시설 및 운영자금 등의 내역

(단위: 천원)

차입처	차입금의 종류	당기말 현재 연이자율(%)	금 액	
			당기말	전기말
한국산업은행 외	운영자금	1.73 ~ 5.23	651,649,616	64,287,177
우리은행	시설자금	3.35 ~ 3.35	63,000,000	228,913,823
합 계			714,649,616	293,201,000

20.3 콜머니의 내역

(단위: 천원)

차입처	연이자율(%)	당기말	전기말
-----	---------	-----	-----

현대자산운용	0.74	10,000,000	-
합 계		10,000,000	-

20.4 증금차입금의 내역

(단위: 천원)

구 분	차입처	연이자율(%)	당기말	전기말
유통금융차입금	한국증권금융	0.73 ~ 2.52	1,258,669,653	967,576,060
기타증금차입금	한국증권금융	2.40 ~ 2.88	219,000,000	207,800,000
합 계			1,477,669,653	1,175,376,060

20.5 환매조건부매도의 내역

(단위: 천원)

구 분	차입처	연이자율(%)	당기말	전기말
대고객	-	0.30 ~ 0.60	1,417,151,230	1,255,058,171
대기관	KEB하나은행 외	0.70 ~ 0.80	4,221,600,000	3,360,961,961
합 계			5,638,751,230	4,616,020,132

20.6 전자단기사채의 내역

(단위: 천원)

구 분	연이자율(%) (주1)	당기말	전기말
유진투자증권 외	0.85 ~ 3.40	2,123,751,242	2,081,860,261

(주1) 매 이자지급일 전 영업일 고시 이자율에 따른 연동금리 적용

20.7 회사채 및 전환사채의 발행 내용

(단위: 천원)

구 분	연이자율(%)	당기말	전기말
공모사채	1.88 ~ 3.35	1,083,400,000	751,000,000
사모사채	2.50 ~ 4.11	623,700,550	552,700,000
전환사채	1.00	127,100,000	147,000,000
후순위사채	4.00	100,000,000	-
소 계		1,934,200,550	1,450,700,000
사채발행차금		(1,938,945)	(1,596,436)
전환권조정		-	(1,195,838)
합 계		1,932,261,605	1,447,907,726

21. 기타금융부채

(단위: 천원)

구 분	당기말	전기말
미지급금	3,869,500,357	1,170,377,040
미지급비용	149,648,227	107,311,389
미지급배당금	1,637,266	76,533
기타금융부채	19,574,491	18,121,244
보증금	16,980,030	9,494,151
차감 : 유동부채	(4,028,637,677)	(1,288,060,722)
합 계	28,702,694	17,319,635

22. 당기손익인식-공정가치측정 금융부채

22.1 당기손익인식-공정가치측정 금융부채의 내역

(단위: 천원)

구 분	당기말	전기말
매도유가증권:		
주식	449,597,409	610,916,339
채권	-	91,670,280
기타	-	12,585,757
소 계	449,597,409	715,172,376
매도파생결합증권:		
주가연계증권	2,364,699,573	2,010,547,963
기타파생결합증권	1,106,853,346	1,476,981,333
소 계	3,471,552,919	3,487,529,296
신용위험평가조정액:		
주가연계증권	(8,729,428)	(6,018,750)
기타파생결합증권	(4,253,839)	(4,281,403)
소 계	(12,983,267)	(10,300,153)
이연최초거래일손익:		
주가연계증권	8,338,563	(8,884,615)
기타파생결합증권	5,793,520	9,237,376
소 계	14,132,083	352,761
합 계	3,922,299,144	4,192,754,280

22.2 매도파생결합증권의 내역

(단위: 천원)

구 분	당기말			전기말		
	명목금액	발행금액	평가금액	명목금액	발행금액	평가금액
주가연계증권	2,344,213,794	2,351,046,959	2,364,699,573	1,978,795,673	1,965,690,664	2,010,547,963
기타파생결합증권	1,179,620,670	1,185,856,660	1,106,853,346	1,448,635,714	1,455,699,624	1,476,981,333
합 계	3,523,834,464	3,536,903,619	3,471,552,919	3,427,431,387	3,421,390,288	3,487,529,296

22.3 당기손익-공정가치측정지정금융부채의 계약조건에 따른 원금에 대한 만기상환금액과 장부금액의 차이

(단위: 천원)

구 분	당기말			전기말		
	계약상 만기상환금액	장부금액	차이금액	계약상 만기상환금액	장부금액	차이금액
주가연계증권	2,344,213,794	2,364,699,573	(20,485,779)	1,978,795,673	2,010,547,963	(31,752,290)
기타파생결합증권	1,179,620,670	1,106,853,346	72,767,324	1,448,635,714	1,476,981,333	(28,345,619)
합 계	3,523,834,464	3,471,552,919	52,281,545	3,427,431,387	3,487,529,296	(60,097,909)

22.4 이연최초거래일손익의 변동내역

(단위: 천원)

구 분	당기	전기
기초 미상각금액	352,761	(1,218,351)
신규 발생금액	23,856,500	(23,129,663)
당기 손익계산서 반영금액	(10,077,178)	24,700,775
기말 미상각금액	14,132,083	352,761

22.5 신용위험의 변동내역

(단위: 천원)

구 분	당기	전기
당기손익-공정가치 측정 지정 금융부채	3,471,552,919	3,487,529,296
신용위험의 변화로 인한 공정가치 기중 변동분	2,683,115	(593,151)
신용위험으로 인한 공정가치의 변동 누계	12,983,267	10,300,152

당기 중 당기손익-공정가치 측정항목으로 지정한 금융부채 3,311,901백만원을 처분하였으며, 해당 금융부채에서 발생한 누적기타포괄손실은 8,067백만원이며 이 중 자본내 기타포괄손익에서 이익잉여금으로 대체된 금액은 없습니다.

23. 기타부채

(단위: 천원)

구 분	당기말	전기말
선수금	1,420,570	602,373
선수수익	14,360,933	10,710,527
요구불상환지분	393,627,795	53,729,608
기타부채	238,148,932	187,331,721
차감:유동부채	(483,468,420)	(65,042,507)
합 계	164,089,810	187,331,722

24. 충당부채

24.1 충당부채의 내역

(단위: 천원)

구 분	당기말	전기말
복구충당부채	1,166,899	975,819
비금융보증충당부채	476,306	93,152
기타금융충당부채	1,869,801	1,732,778
차감 : 유동부채	(441,961)	(595,165)
합 계	3,071,045	2,206,584

24.2 금융보증계약 및 난외약정의 변동내역

<당기>

(단위: 천원)

구분	12개월 기대신용 손실 측정 대상	전체기간 기대신용손실 측정 대상		합계
		비손상	손상	
기초 총 약정금액	1,088,226,444	5,741,666	240,686	1,094,208,796
12개월 기대신용손실 측정자산으로 이동	186,141	(186,141)	-	-
전체기간 기대신용손실 측정자산으로 이동(손상 미인식)	(23,874,663)	23,874,663	-	-
전체기간 기대신용손실 측정자산으로 이동(손상 인식)	(3,945,819)	-	3,945,819	-
발행 또는 매입한 새로운 금융계약	300,899,536	4,183,482	33,400	305,116,418
제거된 금융자산	(321,060,643)	(1,331,365)	-	(322,392,008)
기타변동	30,331,964	(12,020,505)	(3,027,586)	15,283,873
기말 총 약정금액	1,070,762,960	20,261,800	1,192,319	1,092,217,079

<전기>

(단위: 천원)

구분	12개월 기대신용 손실 측정 대상	전체기간 기대신용손실 측정 대상		합계
		비손상	손상	
기초 총 약정금액	1,193,294,132	3,658,116	32,487	1,196,984,735
12개월 기대신용손실 측정자산으로 이동	1,222,767	(1,222,767)	-	-
전체기간 기대신용손실 측정자산으로 이동(손상 미인식)	(5,026,559)	5,026,559	-	-

전체기간 기대신용손실 측정자산으로 이동(손상 인식)	(102,480)	-	102,480	-
발행 또는 매입한 새로운 금융계약	416,782,602	509,225	37,845	417,329,672
제거된 금융자산	(493,969,446)	(1,361,745)	-	(495,331,191)
기타변동	(23,974,571)	(867,723)	67,874	(24,774,420)
기말 총 약정금액	1,088,226,445	5,741,665	240,686	1,094,208,796

24.3 금융보증계약 및 미사용 대출약정의 기대신용손실 충당금 변동내역

<당기>

(단위: 천원)

구 분	12개월 기대신용 손실 측정 대상	전체기간 기대신용손실 측정 대상		합 계
		손상 미인식	손상 인식	
기초 기대신용손실액	1,719,009	16,224	90,697	1,825,930
12개월 기대신용손실로 대체	596	(596)	-	-
전체기간 기대신용손실로 대체	(81,013)	81,013	-	-
신용이 손상된 금융자산으로 대체	(14,039)	-	14,039	-
충당금 전입(환입)	(55,293)	13,603	1,413	(40,277)
기타변동	196,626	(48,600)	(21,409)	126,617
당기말 기대신용손실액	1,765,886	61,644	84,740	1,912,270

<전기>

(단위: 천원)

구 분	12개월 기대신용 손실 측정 대상	전체기간 기대신용손실 측정 대상		합 계
		손상 미인식	손상 인식	
기초 기대신용손실액	3,876,643	20,358	12,930	3,909,931
12개월 기대신용손실로 대체	959	(959)	-	-
전체기간 기대신용손실로 대체	(6,189)	6,189	-	-
신용이 손상된 금융자산으로 대체	-	-	-	-
충당금 전입(환입)	(2,152,404)	(9,364)	77,768	(2,084,000)
기말 기대신용손실액	1,719,009	16,224	90,698	1,825,931

24.4 당기 중 복구충당부채의 변동내역

(단위: 천원)

구 분	당기	전기
기초	975,819	80,579
증가	177,368	954,375
감소	(10,000)	(83,531)
상각	23,712	24,396
기말	1,166,899	975,819

25. 순확정급여부채(자산)

연결기업은 종업원을 위하여 확정급여제도를 운영하고 있으며, 퇴직급여부채의 보험수리적 평가는 예측단위적립방식을 사용하여 적격성이 있는 독립적인 보험계리인에 의해서 수행되었습니다.

25.1 순확정급여부채(자산)의 내역

(단위: 천원)

구 분	당기말	전기말
확정급여채무의 현재가치	54,127,435	43,356,213
사외적립자산의 공정가치	(53,441,337)	(43,098,997)
재무상태표상 순확정급여부채(자산)	686,098	257,216
퇴직급여부채	2,086,694	304,583
순확정급여자산(주1)	(1,400,596)	(47,367)

(주1) 연결기업은 확정급여부채를 초과하는 사외적립자산을 기타비유동자산으로 분류하였습니다.

25.2 확정급여채무의 현재가치 변동내역

(단위: 천원)

구 분	당기	전기
기초금액	43,356,213	35,119,365
당기근무원가	8,115,465	6,968,074
이자비용	884,689	892,915
과거근무원가	1,945,712	
재측정요소		
할인율 변화에 의한 효과	(436,104)	
경험조정효과	2,396,713	3,448,107
인구통계학적가정변경효과	145,269	190,243
재무적가정변경효과	2,670,863	946,981
급여지급액	(4,994,908)	(4,005,341)
계열사 전출입	-	(200,072)
기타	43,524	(4,059)
기말금액	54,127,436	43,356,213

25.3 사외적립자산의 공정가치 변동내역

(단위: 천원)

구 분	당기	전기
기초금액	43,098,998	36,122,400

이자수익	939,162	939,672
재측정요소		
이자수익과 실제수익의 차이	936,385	454,519
급여지급액	(5,002,100)	(3,781,913)
사용자의 기여금	13,473,660	9,245,969
계열사 전출입	-	(88,210)
기타	(4,768)	206,560
기말금액	53,441,337	43,098,997

25.4 사외적립자산의 구성내역

(단위: 천원)

구 분	당기말	전기말
예적금	19,931,532	14,830,800
유가증권	26,682,230	25,495,552
기타자산	6,821,824	2,766,895
국민연금전환금	5,751	5,750
합 계	53,441,337	43,098,997

25.5 주요 보험수리적 가정

구 분	당기말	전기말
할인율	2.26% ~ 3.58%	1.89 ~ 3.45%
미래임금상승률	3.30% ~ 6.00%	2.90 ~ 5.00%

연결기업은 확정급여채무의 현재가치 계산을 위하여 당기말 현재 확정급여채무의 통화 및 예상지급시기와 일관성이 있는 우량회사채(AA-등급)의 시장수익률을 참조하여 할인율을 결정하였습니다.

25.6 주요 보험수리적 가정에 따른 순확정급여채무의 민감도분석

(단위: 천원)

구분	당기		전기	
	1% 증가	1% 감소	1% 증가	1% 감소
할인율	(2,273,845)	2,626,187	(3,023,335)	3,316,089
미래임금상승률	2,624,267	(2,313,290)	3,243,190	(3,007,657)

위 민감도분석은 보고기간말 현재 주요 보험수리적가정이 발생가능한 합리적인 범위내에서 변동한다면 확정급여채무에 미치게 될 영향을 추정한 방법에 기초한 것입니다.

25.7 확정급여채무의 가중평균만기는 4.87년~11.14년입니다.

26. 법인세

26.1 법인세비용의 주요 구성내역

(단위: 천원)

구 분	당기	전기
당기법인세(추납액/환급액 포함)	247,366,928	109,759,579
이연법인세	85,750,926	(7,722,749)
자본에 직접 반영된 법인세	17,871,033	35,923,047
법인세비용 합계	350,988,887	137,959,877
계속영업법인세비용	350,988,887	137,869,767
중단영업법인세비용	-	90,110

26.2 법인세비용차감전순이익과 법인세비용간의 관계

(단위: 천원)

구 분	당기	전기
법인세비용차감전순이익(A)	1,030,435,361	533,825,264
적용세율에 따른 법인세(B)	275,024,413	131,105,936
조정사항:		
종속기업 손익의 지배기업 소유주지분에 대한 법인세효과	54,729,360	(3,934,433)
비과세수익	(31,377,459)	(16,668,091)
비공제비용	3,667,206	4,370,786
차기환류적립금납부예상액	20,340,578	7,164,175
이연법인세미인식	16,477,930	15,322,483
기타	12,126,859	599,021
소 계(C)	75,964,474	6,853,941
법인세비용(D=B+C)	350,988,887	137,959,877
유효세율(D/A)	34.06%	25.84%

26.3 이연법인세자산(부채)의 변동내역

<당기>

(단위: 천원)

구 분	기초	당기손익	자본	기말
당기손익-공정가치 측정 금융자산	(24,276,245)	(27,164,103)	-	(51,440,348)
파생상품	(3,408,571)	1,612,979	-	(1,795,592)
기타포괄손익-공정가치측정 금융자산	29,666,719	(775,291)	17,254,349	46,145,777
파생결합증권	11,745,216	(31,699,787)	-	(19,954,571)

미수수익	(5,866,680)	770,591	-	(5,096,089)
매도유가증권	8,954,576	22,801,119	(963,115)	30,792,580
미지급비용	6,583,685	6,582,700	-	13,166,385
선수수익	24,490	329,223	-	353,713
기타충당부채	833,197	80,059	-	913,256
휴면계좌	77,799	(77,799)	-	-
대손충당금	(556,816)	(4,421,438)	-	(4,978,254)
투자부동산	493,393	403,613	-	897,006
무형자산	173,391	93,542	-	266,933
전환권조정	(289,393)	289,393	-	-
세무상결손금	871,056	191,290	-	1,062,346
유형자산	(21,694,291)	(757,305)	-	(22,451,596)
종속기업투자 등	(134,127,062)	(69,276,694)	72,936	(203,330,820)
사용권자산	(4,295,915)	(3,522,869)	-	(7,818,784)
복구충당부채	362,457	334,343	-	696,800
금융보증부채	15,484,757	(3,820,802)	-	11,663,955
금융보증자산	(15,484,757)	4,413,085	-	(11,071,672)
기타	22,179,401	(8,586)	1,507,641	23,678,456
합 계	(112,549,593)	(103,622,737)	17,871,811	(198,300,519)
이연법인세자산	6,766,112			129,637,207
이연법인세부채	(119,315,705)			(327,937,726)

<전기>

(단위: 천원)

구 분	기초	당기손익	자본	기말
당기손익-공정가치 측정 금융자산	22,012,832	(46,289,077)	-	(24,276,245)
파생상품	625,804	(4,034,375)	-	(3,408,571)
기타포괄손익-공정가치측정 금융자산	(23,534,345)	26,473,368	26,727,696	29,666,719
파생결합증권	(2,540,587)	14,142,260	143,543	11,745,216
미수수익	(4,129,461)	(1,737,219)	-	(5,866,680)
매도유가증권	(2,501,184)	11,455,760	-	8,954,576
미지급비용	5,042,376	1,541,309	-	6,583,685
선수수익	45,800	(21,310)	-	24,490
기타충당부채	1,311,162	(477,965)	-	833,197
휴면계좌	77,799	-	-	77,799
대손충당금	366,699	(923,515)	-	(556,816)
투자부동산	606,479	(113,086)	-	493,393
무형자산	104,942	68,449	-	173,391
전환권조정	(806,662)	517,269	-	(289,393)
세무상결손금	871,056	-	-	871,056
유형자산	(16,035,200)	(5,659,091)	-	(21,694,291)
종속기업투자 등	(112,404,057)	(30,456,700)	8,733,695	(134,127,062)
사용권자산	-	(4,295,915)	-	(4,295,915)

복구충당부채	-	362,457	-	362,457
금융보증부채	-	15,484,757	-	15,484,757
금융보증자산	-	(15,484,757)	-	(15,484,757)
기타	10,614,205	11,247,083	318,113	22,179,401
합 계	(120,272,342)	(28,200,298)	35,923,047	(112,549,593)
이연법인세자산	6,037,778			6,766,112
이연법인세부채	(126,310,120)			(119,315,705)

26.4 당기말 현재 이연법인세자산(부채)로 인식하지 않은 차감(가산)할 일시적차이의 내역은 다음과 같습니다.

(단위: 천원)

구분	당기말	전기말	사유
이월결손금(*)	8,973,124	8,973,124	- 소멸가능성 불확실
종속연결회사투자지분	13,236,152	6,000,000	- 처분하지 않을 예정

(*) 미사용결손금의 만료 시기는 다음과 같습니다.

(단위: 천원)

구분	당기	전기
이월결손금		
2021년	2,403,937	2,403,937
2022년	2,913,464	2,913,464
2023년	3,655,723	3,655,723

27. 자본금과 잉여금

27.1 자본금의 내역

구분	당기말	전기말
발행할 주식의 총수	100,000,000주	100,000,000주
보통주 발행주식수	44,866,617주	44,866,617주
1주당 액면가액	500원	500원

27.2 자본잉여금의 내역

(단위: 천원)

구분	당기말	전기말
주식발행초과금	174,599,721	174,599,721
자기주식처분이익	3,912,996	3,912,996
종속기업 지분변동으로 인한 차이	100,551,777	97,091,128

합 계	279,064,494	275,603,845
-----	-------------	-------------

27.3 자기주식 및 기타자본의 내역

(단위: 천원)

구 분	당기말	전기말
자기주식	(9,153,717)	(9,153,717)
주식선택권 및 기타	(8,733,390)	(10,481,287)
합 계	(17,887,107)	(19,635,004)

27.4 기타포괄손익누계액의 내역

(단위: 천원)

구 분	당기말	전기말
기타포괄손익-공정가치측정 금융자산 평가손익	(16,149,664)	(5,518,070)
지분법자본변동 및 해외사업환산차이	588,288	1,278,524
현금흐름위험회피손익	-	(104)
당기손익-공정가치측정금융부채 평가손익	3,950,370	3,483,138
합 계	(11,611,006)	(756,512)

27.5 이익잉여금의 내역

(단위: 천원)

구 분	당기말	전기말
법정적립금(주1)	10,910,536	9,179,872
기타법정적립금 및 임의적립금	4,491,806	4,491,807
이익잉여금	1,300,347,933	1,044,928,066
합 계	1,315,750,275	1,058,599,745

(주1) 보고기간종료일 현재 법정적립금은 전액 이익준비금입니다. 연결기업은 상법상의 규정에 따라 자본금의 50%에 달할 때까지 매 결산기마다 금전에 의한 이익배당액의 10% 이상을 이익준비금으로 적립하도록 규정되어 있으며, 동 이익준비금은 현금으로 배당할 수 없으나 자본전입 또는 결손보전을 위해서는 사용될 수 있습니다.

27.6 금융사업부 대손준비금

연결기업은 금융투자업규정 제3-8조에 근거하여 한국채택국제회계기준에 의한 대손충당금이 감독목적상 요구되는 충당금 적립액 합계금액에 미달하는 금액만큼을 대손준비금으로 적립하도록 요구받고 있습니다. 감독목적상 요구되는 충당금적립액은 금융투자업규정에서 규정하는 대출채권 등의 각호별로 금융투자업규정상의 최소적립율을 적용하여 결정한 금액으로 산출합니다.

동 대손준비금은 이익잉여금에 대한 임의적립금 성격으로 기존의 대손준비금이 결산일 현재 적립하여야 하는 대손준비금을 초과하는 경우에는 그 초과금액을 환입처리할 수 있고, 미처리결손금이 있는 경우에는 미처리결손금이 처리된 때부터 대손준비금을 적립하도록 합니다.

27.7.1 금융사업부 대손준비금 적립예정금액

(단위: 천원)

구 분	당기말	전기말
대손준비금 기적립액	31,123,759	21,492,309
대손준비금 적립예정금액	22,720,053	9,631,450
대손준비금 잔액	53,843,812	31,123,759

27.7.2 금융사업부 대손준비금 전입액 및 대손준비금 반영후 금융사업부의 조정이익등

(단위: 천원, 주당이익: 원)

구 분	당기	전기
대손준비금 반영전 당기순이익	703,371,448	362,368,333
대손준비금 전입액	(22,720,053)	(9,631,450)
대손준비금 반영후 조정이익(주1)	680,651,395	352,736,883
대손준비금 반영후 주당조정이익	31,300	13,560
대손준비금 반영후 희석주당조정이익	27,839	11,816

상기 대손준비금 반영후 조정이익은 한국채택국제회계기준에 의한 수치는 아니며, 법인세
(주1) 효과 고려전의 대손준비금 전입액을 당기순이익에 반영하였을 경우를 가정하여 산출된 정보입니다.

27.8 금융사업부의 상환전환우선주(비지배지분) 상세내역

구 분	내 용
1. 발행주식수(주1)	3,293,173주
2. 1주당 액면가액	5,000원
3.1. 상환조건	본건주식의 발행일로부터 20년 이내의 범위에서, 본건 주식의 발행일로부터 3년째 되는 날(당일 포함) 및 그로부터 매 1년이 되는 날에 본건 주식의 전부 또는 일부를 상환 가능
3.2. 상환방법	상환권의 행사는 투자자에 대하여 상환하고자 하는 상환가능일의 60일 전부터 30일 전까지의 기간 동안 가능
3.3. 상환기간	2021년 02월 22일 ~ 2038년 02월 22일
4.1. 전환조건 (전환비율 변동여부 포함)	투자자는 본건 주식의 발행일로부터 1년이 경과한 날(당일 포함)로부터 본건 주식의 발행일로부터 10년이 경과한 날(당일 포함)까지 전환을 청구가능, 최초의 전환비율은 1:1임.
4.2. 전환청구기간	2019년 02월 22일 ~ 2028년 02월 22일

4.3. 전환으로 발행할 주식의 종류	키움증권(주)의 기명식 보통주
5. 의결권에 관한 사항	의결권 없음
6. 이익배당에 관한 사항	본건 주식은 비누적적, 참가적 우선주로서, 발행회사는 어느 회계연도에 대한 본건 주식에 대한 우선배당률에 따른 배당을 전액 하지 않는 경우 해당 회계연도에 보통주에 대한 배당을 할 수 없음

(주1) 금융사업부문은 당기중 상환전환우선주 1,796,836주를 1:1의 전환비율로 보통주 전환하였습니다.

28. 주식기준보상

28.1 키다리아엔티(종속기업)의 주식기준보상약정

연결기업의 종속기업인 키다리아엔티는 주주총회 및 의사회결의에 의거하여 키다리아엔티의 임직원과 주식기준보상약정을 체결하였으며, 동 약정에 의해 부여된 주식선택권의 결제 방법에 대한 선택권은 키다리아엔티가 가지고 있습니다.

28.2 임직원과 체결한 주식기준보상약정의 현황

(단위: 원)

구 분	주식선택권 부여				
부여일	2016-04-01	2016-10-01	2017-02-01	2017-03-01	2018-08-01
기말수량	352,000	22,000	41,500	17,000	101,000
만기	5년	5년	5년	5년	5년
가득조건 (용역제공기간)	2년	2년	2년	2년	2년
행사가격	2,535	2,535	2,535	2,535	4,632
주당 공정가치	853	853	853	853	252

28.3 인식한 보상원가의 내역

(단위 : 천원)

구 분	당기	전기
총보상원가	342,691	394,375
기초누적보상원가	386,951	400,007
발생보상원가	46,139	(13,055)
행사금액	(82,722)	-
보상원가의 소멸	(7,677)	-
기말누적보상원가	342,691	386,952
기말잔여보상원가	-	7,424

29. 금융사업부문의 매출 및 매출원가

29.1 순수수수료이익

(단위: 천원)

구 분		당기	전기
수수료수익	수탁수수료	667,989,557	243,819,304
	인수 및 주선 수수료	37,305,457	33,751,979
	집합투자증권취급수수료	6,524,815	3,508,042
	자산관리수수료	16,812,104	13,236,004
	집합투자기구운용수수료	46,950,081	39,198,585
	매수및합병수수료	51,428,980	36,613,899
	신탁보수	1,834,965	1,166,689
	송금수수료	145,882	107,990
	대리업무보수	5,064,815	3,774,969
	증권대여수수료	41,674,713	53,473,779
	채무보증 관련 수수료	22,683,893	24,158,775
	기타	31,200,333	20,372,056
	소 계	929,615,595	473,182,071
수수료비용	매매수수료	(146,824,020)	(67,586,478)
	투자상담사수수료	(3,272,374)	(1,753,014)
	증권차입수수료	(12,870,362)	(22,846,502)
	기타	(26,685,906)	(18,267,285)
	소 계	(189,652,662)	(110,453,279)
순수수료이익		739,962,933	362,728,792

29.2 당기손익-공정가치 측정 금융상품 관련 손익

(단위: 천원)

구 분		당기	전기
당기손익-공정가치 측정 금융자산:			
지분상품	배당수익	26,994,830	17,676,612
	평가이익	191,124,345	30,023,687
	평가손실	(45,885,643)	(46,353,039)
	매매 및 상환이익	273,392,435	233,518,314
	매매 및 상환손실	(260,154,944)	(164,671,829)
	소 계	185,471,023	70,193,745
채무상품	평가이익	89,985,358	35,070,751
	평가손실	(32,671,641)	(13,958,300)

	매매 및 상환이익	98,211,446	67,892,734
	매매 및 상환손실	(41,527,644)	(23,401,537)
	소 계	113,997,519	65,603,648
집합투자증권	분배금수익	84,375,818	33,251,979
	평가이익	181,254,289	128,449,395
	평가손실	(154,872,509)	(12,558,675)
	매매 및 상환이익	254,979,304	176,557,563
	매매 및 상환손실	(223,161,790)	(153,971,314)
	소 계	142,575,112	171,728,948
파생결합증권	평가이익	6,526,785	4,253,481
	평가손실	(1,883,499)	(63,428)
	거래일손익 조정이익	507,780	214,096
	거래일손익 조정손실	(4,623,344)	(406,467)
	매매 및 상환이익	7,871,722	4,480,460
	매매 및 상환손실	(116,501)	(227,608)
	소 계	8,282,943	8,250,534
투자자예탁금별도예치금(신탁)	평가이익	62,567,221	56,844,518
기타당기손익-공정가치 측정 금융자산	평가이익	42,516,356	12,144,542
	평가손실	(6,670,341)	(10,903,231)
	매매 및 상환이익	3,354,257	7,156,625
	매매 및 상환손실	(3,978,651)	(264,219)
	소 계	35,221,621	8,133,717
합 계		548,115,439	380,755,110
당기손익-공정가치 측정 금융부채:			
매도유가증권	평가이익	10,051,133	15,388,513
	평가손실	(122,024,151)	(52,390,895)
	소 계	(111,973,018)	(37,002,382)
파생결합증권	평가이익	113,114,766	3,019,980
	평가손실	(50,547,028)	(68,906,495)
	거래일손익 조정이익	36,458,074	8,478,939
	거래일손익 조정손실	(26,380,897)	(33,179,714)
	매매 및 상환이익	24,193,870	12,147,261
	매매 및 상환손실	(104,349,956)	(127,614,763)
	소 계	(7,511,171)	(206,054,792)
합 계		(119,484,189)	(243,057,174)
당기손익-공정가치 측정 금융상품 관련 순손익		428,631,250	137,697,936

29.3 파생상품 관련 손익

(단위: 천원)

구 분		당기	전기
이자율관련파생상품	평가이익	54,095,874	33,655,264
	평가손실	(54,424,130)	(4,648,908)
	거래일손익 조정이익	976	288,908
	거래일손익 조정손실	(1,374,980)	(819,197)
	매매 및 상환이익	55,580,056	292,561,048
	매매 및 상환손실	(57,146,961)	(328,973,184)
	소 계	(3,269,165)	(7,936,069)
통화관련파생상품	평가이익	18,460,878	9,029,541
	평가손실	(6,086,681)	(12,183,816)
	거래일손익 조정이익	1,353	1,349
	거래일손익 조정손실	(469)	(15)
	매매 및 상환이익	62,928,592	43,124,806
	매매 및 상환손실	(37,793,216)	(37,422,831)
	소 계	37,510,457	2,549,034
주식관련파생상품	평가이익	53,442,414	38,301,278
	평가손실	(82,208,344)	(46,101,546)
	거래일손익 조정이익	10,873,759	14,383,446
	거래일손익 조정손실	(30,477,628)	(6,514,847)
	매매 및 상환이익	727,987,724	243,110,097
	매매 및 상환손실	(717,841,537)	(192,627,041)
	소 계	(38,223,612)	50,551,387
신용관련파생상품	평가이익	3,183,097	243,446
	평가손실	(13,063,848)	(19,746,652)
	매매 및 상환이익	21,771,030	9,316,384
	매매 및 상환손실	(15,294,822)	(7,125,000)
	소 계	(3,404,543)	(17,311,822)
상품관련파생상품	평가이익	2,486,157	4,950,844
	평가손실	(92,954)	(2,325,791)
	거래일손익 조정이익	265,168	333,200
	거래일손익 조정손실	(491,310)	(270,619)
	매매 및 상환이익	3,073,755	1,875,881
	매매 및 상환손실	(1,311,067)	(2,647,745)
	소 계	3,929,749	1,915,770
기타파생상품	평가이익	423,694	253,498
	평가손실	(1,513,162)	(14,831)
	매매 및 상환이익	70,715,797	5,625,988
	매매 및 상환손실	(89,667,326)	(9,389,379)

	소 계	(20,040,997)	(3,524,724)
파생상품 관련 순손익		(23,498,111)	26,243,576

29.4 기타포괄손익-공정가치 측정 금융상품 관련 손익

(단위: 천원)

구 분		당기	전기
수익	배당금수익	30,591,984	18,041,650
	처분이익	613,470	-
	기타포괄손익-공정가치 측정 금융상품 대손충당금환입	6,037	-
	소 계	31,211,491	18,041,650
비용	기타포괄손익-공정가치 측정 금융상품 대손상각비	-	(3,635)
기타포괄손익-공정가치 측정 금융상품 관련 순손익		31,211,491	18,038,015

29.5 상각후원가측정금융상품 관련 손익

(단위: 천원)

구 분		당기	전기
수익	대손충당금환입액	3,657,038	20,000
	상각후원가측정금융상품 처분이익	5,295,410	1,186,406
	합 계	8,952,448	1,206,406
비용	대손상각비	(9,035,854)	(18,214,574)
상각후원가측정금융상품 관련 순손익		(83,406)	(17,008,168)

29.6 순이자이익

(단위: 천원)

구 분		당기	전기
이자수익	현금 및 예치금	20,165,564	41,039,553
	유가증권	147,922,270	125,001,500
	대출채권	387,792,256	321,189,100
	기타	52,134,579	34,051,633
	소 계	608,014,669	521,281,786
이자비용	예수부채	(64,735,114)	(63,957,363)
	차입부채	(111,816,342)	(114,989,974)
	기타	(45,898,894)	(39,930,818)
	소 계	(222,450,350)	(218,878,155)
순이자이익		385,564,319	302,403,631

29.7 외환거래손익

(단위: 천원)

구 분	당기	전기
외환거래이익	321,080,596	101,413,180
외환거래손실	(338,228,920)	(93,045,489)
순외환손익	(17,148,324)	8,367,691

29.8 기타의영업손익

(단위: 천원)

구 분		당기	전기
기타의 영업수익	기타대손충당금 환입	5,226,645	620,658
	FX마진	283,274	694,342
	채무보증충당금 환입액	-	14,853,138
	비금융보증충당금 환입액	75,217	45,113
	기타충당금 환입액	73,779	643,170
	기여수수료	1,366,999	2,089,936
	손해배상공동기금	1,081,866	1,039,397
	브랜드수수료	170,289	143,661
	기타	32,276,389	35,227,379
	소 계	40,554,458	55,356,794
기타의 영업비용	기타대손상각비	(12,613,934)	(4,425,622)
	FX마진	(242,247)	(664,080)
	채무보증충당금 전입액	-	(12,964,441)
	복구충당부채 전입액	-	(24,396)
	비금융보증충당금 전입액	(24,534)	(88,062)
	기타충당금 전입액	(210,801)	(404,917)
	대차이자배당	(24,057,704)	(7,851,987)
	기타	(67,087,211)	(2,242,247)
	소 계	(104,236,431)	(28,665,752)
순이자이익		(63,681,973)	26,691,042

30. 비금융사업업부문의 금융상품 범주별 순손익

(단위: 천원)

구 분	당기	전기
기타포괄손익-공정가치 금융자산		

배당수익	177,359	777,110
이자수익	77,183	-
평가손익(기타포괄손익)	(2,908,175)	1,556,646
처분손익(당기손익)	232,174	-
처분손익(잉여금대체)	-	183,374
당기손익-공정가치 금융자산		
평가손익	763,802	(1,530,495)
처분손익	(229,959)	2,501
상각후원가 금융상품		
이자수익	157,888	2,254,518
이자비용	(7,096,049)	(5,457,045)
외환손익	91,567	166,152
손상차손/환입	(1,560,214)	(850,932)

31. 비금융사업부문의 매출 및 매출원가

31.1 비금융사업부문의 매출내역

(단위: 천원)

구 분	당 기	전 기
매출의 구분		
상품매출	2,055,064	3,377,483
제품매출	759,118	806,157
용역매출	194,346,047	183,571,554
기타매출	3,575,505	4,667,782
중단사업에 포함된 매출	-	(4,696,165)
합 계	200,735,734	187,726,811
재화나 용역의 이전 시기		
한 시점에 인식	161,614,424	110,661,808
기간에 걸쳐 인식	39,121,310	81,761,168
중단사업에 포함된 매출	-	(4,696,165)
합 계	200,735,734	187,726,811

31.2 매출원가의 내역

(단위: 천원)

구 분	당 기	전 기
상품매출원가	1,861,913	3,106,621
제품매출원가	161,389	1,050,205

용역매출원가	190,891,685	146,085,027
기타매출원가	3,212,795	1,552,835
중단사업에 포함된 매출원가	-	(2,729,748)
합 계	196,127,782	149,064,940

32. 영업이익

32.1 비용의 성격별분류

(단위: 천원)

구 분	당 기	전 기
종업원급여	229,769,291	189,280,483
감가상각비	15,665,948	13,408,848
무형자산상각비	10,515,594	11,193,113
사용권자산 감가상각비	2,851,748	4,937,259
비용으로 계상된 재고자산	2,256,623	6,668,820
금융사업부문원가	3,051,241,191	2,191,539,680
광고선전비	55,123,979	27,481,517
제수수료	128,679,300	101,180,062
통신비	98,881,816	94,376,181
전산운용비	26,520,084	47,355,994
콘텐츠비용	14,594,257	13,055,013
기타비용	81,448,547	41,899,596
중단사업에 포함된 비용	-	(4,414,277)
합 계	3,717,548,378	2,737,962,289

32.2 종업원급여

(단위: 천원)

구 분	당 기	전 기
급여	183,568,703	153,888,256
퇴직급여	11,943,486	8,703,155
복리후생비	34,257,102	26,689,072
중단사업에 포함된 비용	-	(997,438)
합 계	229,769,291	188,283,045

32.3 판매비와관리비

(단위: 천원)

구 분	당 기	전 기
-----	-----	-----

급여	152,140,506	129,558,414
퇴직급여	7,585,528	6,666,770
복리후생비	29,241,825	25,594,658
여비교통비	1,031,911	2,442,348
통신비	632,307	1,377,219
사무용품비	21,302	4,890
수도광열비	1,990,927	2,651,193
세금과공과	34,053,809	26,330,938
감가상각비	11,988,005	10,207,794
무형자산상각비	8,196,230	8,094,631
사용권자산감가상각비	2,485,446	4,099,350
대손상각비	1,560,214	850,932
보험료	12,987,216	5,832,682
접대비	13,369,964	10,193,481
광고선전비	55,123,979	27,894,443
운반비	5,448	8,012
판매촉진비	617,035	81,053
도서인쇄비	587,090	627,273
소모품비	1,282,268	554,734
교육훈련비	215,941	814,902
차량유지비	696,785	979,526
제수수료	103,072,465	78,820,914
전산운영비	26,520,084	47,355,994
기타	4,773,119	6,927,910
중단사업에 포함된 비용	-	(1,684,529)
합 계	470,179,404	396,285,532

33. 영업외손익

33.1 기타수익

(단위: 천원)

구 분	당 기	전 기
관계기업투자주식처분이익	16,015,107	17,136,273
투자부동산처분이익	-	1,314,713
매각예정자산처분이익	10,176,088	-
유형자산처분이익	48,600	2,677
수입임대료	8,248,121	2,671,314
기타	23,340,099	7,279,232

중단사업에 포함된 비용	-	(119,533)
합 계	57,828,015	28,284,676

33.2 기타비용

(단위: 천원)

구 분	당 기	전 기
관계기업투자주식처분손실	12,209,556	11,550,880
유형자산처분손실	3,907	173,848
투자부동산손상차손	1,745,000	-
무형자산손상차손	2,443,601	3,614,200
건물관리비	7,304,626	3,598,276
매각예정자산처분손실	-	1,739,718
기타	41,618,029	6,853,336
중단사업에 포함된 비용	-	(4,917)
합 계	65,324,719	27,525,341

33.3 금융수익

(단위: 천원)

구 분	당 기	전 기
이자수익	235,071	2,301,515
외환차익	145,377	134,400
외화환산이익	-	118,501
수입배당금	177,359	674,294
당기손익-공정가치금융자산 평가이익	1,022,837	55,525
당기손익-공정가치금융자산 처분이익	232,174	-
기타	-	5,447
중단사업에 포함된 비용	-	(78,281)
합 계	1,812,818	3,211,401

33.4 금융원가

(단위: 천원)

구 분	당 기	전 기
이자비용	7,096,049	5,679,482
외환차손	53,806	58,835
외화환산손실	4	8,655
당기손익-공정가치금융자산 평가손실	259,035	1,577,449

당기손익-공정가치금융자산 처분손실	462,133	-
기타의대손상각비	-	203,678
중단사업에 포함된 비용	-	(65,195)
합 계	7,871,027	7,462,904

34. 주당이익

기본주당이익은 지배기업의 보통주소유주에게 귀속되는 당기순이익을 가중평균유통보통주 식수로 나누어 계산합니다.

34.1 기본주당이익의 산출내역

구 분	당 기	전 기
가. 지배주주 보통주 당기순이익		
보통주 계속영업이익	275,616,481,173원	185,000,595,876원
보통주 중단영업이익	-	319,479,983원
나. 가중평균유통보통주식수	43,266,617주	43,266,617주
다. 기본주당이익(가÷나)		
주당계속영업이익	6,370원	4,276원
주당이익	6,370원	4,283원

34.2 지배기업은 회석증권이 없으므로 기본주당이익과 회석주당이익은 동일합니다.

35. 위험관리

35.1 금융사업부문의 재무위험관리

금융사업부문은 금융상품을 보유함에 따라 신용위험, 유동성위험, 시장위험에 노출되어 있습니다. 위험관리의 목적은 영위사업이 수반하는 각종 리스크를 종합적으로 관리하는데 필요한 사항을 정함으로써 금융사업부문의 자본 적정성의 유지와 안정적인 수익기반의 확보 및 이를 통한 금융사업부문의 가치를 증대하는 것입니다.

금융사업부문의 위험관리에 대한 방침 및 전략은 다음과 같습니다.

- 금융사업부문은 리스크관리가 경영의 핵심 요소임을 인식하고, 금융사업부문의 영위사업이 수반하는 리스크 대비 기대 수익을 균형있게 관리함으로써 금융사업부문의 가치를 증대시킬 수 있도록 금융사업부문의 모든 리스크에 대한 적절한 관리전략을 수립하여 시행합니다.
- 금융사업부문의 방침에 따라 견제와 균형의 원칙에 입각한 권한과 책임이 정의된 독립적인 리스크관리 조직을 설치 운영하고 금융사업부문의 영위사업에 수반되는 각종의 리스크를 적시에 인식·측정·감시·통제하며 효율적인 리스크관리를 위하여 필요한 기반 시스템 등의 구축을 통하여 효과적인 리스크관리 체계와 문화가 정착될 수 있도록 합니다.
- 금융사업부문의 영업활동이 정해진 위험허용한도 내에서 이루어지도록 정해진 절차를 준수합니다.

- 위험관리자는 효율적인 자원의 활용 및 자본의 배분이 이루어지도록 포트폴리오의 잠재적 경제
- 가치의 변화에 따라 직면하게 되는 위험의 종류와 크기를 관찰하고 위험관리전략을 수립합니다
- .

금융사업부문의 위험관리에 대한 적용범위는 다음과 같습니다.

- 거래의 종류 및 대상의 명칭을 불문하고 리스크를 수반하는 모든 거래 및 대·내외 영위사업 전반에 걸쳐 적용합니다.
- 이사회에서 별도로 정하는 바가 있는 경우, 금융사업부문의 위험관리는 리스크의 총괄적인 감독, 통제환경을 조성하는 이사회를 위임받은 리스크관리위원회와 리스크관리 중장기 종합계획의 수립, 전사적 리스크측정방법의 승인 등을 심의 의결하는 리스크실무위원회를 중심으로 운영하고 있습니다.
- 리스크관리위원회는 위험관리 관련 최고의사결정기구로서, 리스크실무위원회 위원의 선임, 리스크관리 관련 정책 및 전략에 대한 승인, 영업용순자본비율 유지승인 등의 사항을 심의하고 의결합니다.
- 리스크관리실무위원회는 리스크관리에 대한 실무적사항을 심의하고 의결하는 기구로서 금융사업부문 위험자본의 배분 및 한도의 설정, 신상품(신규거래)의 위원회 부의안 등을 심의, 의결합니다.
- 리스크관리 주관 부서는 현업 및 후선 부서와 독립적으로 위원회 및 실무위원회에서 심의, 의결되는 각종 업무를 집행하며 실효성 있는 리스크관리 환경을 조성합니다.

35.1.1 신용위험

35.1.1.1 신용위험의 개요

신용위험은 거래상대방의 채무불이행에 따른 자산가치의 잠재적 손실가능성이며, 이는 예치금, 유가증권, 대출채권 등의 자산에서 발생합니다. 금융사업부문은 채무불이행으로 인한 위험을 경감시키는 수단으로 신용도가 일정 수준 이상인 거래상대방에 대하여 투자 및 거래를 실행하고 있으며, 충분한 담보를 설정하는 정책을 채택하고 있습니다.

35.1.1.2 신용위험의 관리

(1) 기대신용손실 인식과 측정

금융사업부문은 상각후원가로 측정하는 금융자산 또는 기타포괄손익-공정가치로 측정하는 채무증권에 대하여 다음의 징후가 있는 경우 최초 인식 시점 대비 신용위험이 유의적으로 증가한 것으로 간주합니다.

1) 대출채권

구분	내용
자산건전성	금융감독원 자산건전성 분류 기준 요주의 등급에 해당하는 대출에 대하여 전체 기간 기대신용손실을 인식합니다.

내부신용등급의 유의적인 변동	최초 인식일 이후 보고기간말 현재 내부신용등급의 유의적인 변동으로 인해 채무불이행 위험의 증가 수준이 절대적 또는 상대적 기준을 초과하는 대출에 대하여 전체 기간 기대신용손실을 인식합니다. 다만, 보고기간말 현재 내부신용등급에 대응되는 외부신용등급이 투자적격등급에 해당하는 경우 신용위험이 낮은 것으로 보아 12개월 기대신용손실을 인식합니다.
연체 일수	원금 또는 이자의 연체 일수가 30일 또는 이를 초과하는 대출에 대하여 전체 기간 기대신용손실을 인식합니다.

2) 채무증권

구분	내용
내부신용등급의 유의적인 변동	최초 인식일 이후 보고기간말 현재 외부신용등급의 유의적인 변동으로 인해 채무불이행 위험의 증가 수준이 절대적 또는 상대적 기준을 초과하는 채무증권에 대하여 전체 기간 기대신용손실을 인식합니다. 다만, 보고기간말 현재 외부신용등급이 투자적격등급에 해당하는 경우 신용위험이 낮은 것으로 보아 12개월 기대신용손실을 인식합니다.
연체 일수	원금 또는 이자의 연체 일수가 30일 또는 이를 초과하는 대출에 대하여 전체 기간 기대신용손실을 인식합니다.

(2) 채무불이행의 정의

금융사업부문은 금융자산의 최초 취득이후 신뢰성있게 추정된 미래 현금흐름을 감소시키는 객관적인 사유가 발생하는 경우 채무불이행으로 정의합니다. 이러한 객관적인 사유는 다음과 같습니다.

- 원리금 연체가 지속되어 채무불이행이 예상될 경우
- 당좌거래가 정지되는 등 신용상태의 악화
- 채무자의 파산이나 부도
- 채무자의 존폐여부가 달린 중대한 소송이나 배상청구의 발생
- 사업의 성사여부가 달린 중요한 요인에 의해 사업일정이 지연되어 사업자체가 폐지될 위기에 있으며, 채무자의 자금상황이 좋지 않은 경우
- 기타 해당 차주의 회수가능성에 대한 중대한 영향을 미칠 만한 사건의 발생

또한, 채무불이행의 정의를 규제자본 관리 정책 상 부도와 동일하게 정의하고 있으므로 금융자산의 손상 측정에 최선의 추정치를 인식 할 수 있을 것으로 판단합니다.

(3) 금융자산의 제각

금융사업부문은 현실적으로 원리금의 회수가능성이 없다고 판단된 대출상품 또는 채무증권의부분 또는 전체를 제각합니다. 일반적으로 차주가 원리금 상환에 충당할 수 있는 충분한 재원 또는 소득이 없다고 판단될 때 제각을 실행하며, 이러한 제각 여부의 판단은 회사의 내부 규정에 따라 결정되나 필요한 경우 외부 기관으로부터의 승인을 득하여 실행됩니다. 금융사업부문은 금융자산의 제각 이후에도 자체 회수 정책에 따라 지속적으로 회수권을 행사할

수 있습니다.

(4) 기대신용손실 측정에 사용된 가정과 기법 및 투입된 변수

신용위험측정요소는 금융사업부문이 외부적으로 제공받은 신용등급과 내부적으로 개발한 통계적 기법 및 과거 경험 데이터로부터 추정되었으며, 미래전망정보의 반영을 통하여 조정되었습니다.

구분	내용
기간별 부도율 (PD)	금융사업부문은 외부신용평가기관으로부터 입수한 기간별 부도율을 적용합니다. 해당 기간별부도율은 통계적 모형에 기반하여 거래상대방과 익스포저의 특성을 반영하여 추정되었습니다.
부도시 손실률 (LGD)	부도시 손실률은 부도 발생 시 예상되는 손실의 정도를 의미합니다. 금융사업부문은 일반적인 경우 45%의 부도 시 손실률을 적용하며, 무담보이면서 후순위인 금융자산에 대해서 75%의 부도 시 손실률을 적용하고 있습니다.
부도시 익스포저 (EAD)	부도시 익스포저는 부도 발생 시점의 예상되는 익스포저를 의미합니다. 금융자산의 부도 시 익스포저는 해당 자산의 총 장부금액과 동일하며, 대출 약정과 금융 보증 계약의 부도 시 익스포저는 기인출 사용 금액과 향후 추가 사용될 것으로 예상되는 금액의 합계로 산정됩니다.
만기	금융사업부문은 금융자산의 기대신용손실 측정 시 계약 상 만기를 기준으로 기대신용손실 측정 대상 기간을 반영합니다.

(5) 미래전망정보의 반영

금융사업부문은 기대신용손실의 측정 시 다양한 정보를 기초로 전문가 그룹이 제시한 미래전망정보를 반영합니다. 이러한 미래전망정보의 예측을 위하여 회사는 국내외 연구기관 또는 정부 및 공공기관 등에서 공개한 경제전망 등을 활용합니다.

35.1.1.3 신용위험의 최대 노출 정도 및 익스포저

당기말 현재 신용위험의 최대 노출 정도 및 익스포저는 다음과 같습니다. 아래의 최대노출정도 및 익스포저는 담보 및 기타 신용보강을 통한 위험경감효과가 반영되기 이전의 금액이며 손상차손 및 상계를 반영하고 있습니다. 또한, 당기손익-공정가치측정금융자산 및 기타포괄손익-공정가치측정금융자산의 경우 지분증권의 금액을 제외하고 있습니다.

(1) 금융상품별 신용위험의 최대노출정도

(단위: 천원)

구분	당기말	전기말
난내항목:		
현금성자산 및 예치금	3,619,438,101	1,944,266,150
당기손익-공정가치측정금융자산	20,273,585,973	13,366,213,771
파생상품자산	73,764,947	110,510,796
기타포괄손익공정가치측정금융자산	51,598,232	86,227,321

상각후원가측정금융자산	6,762,962,364	5,328,959,724
기타금융자산	4,041,283,103	1,331,910,455
합 계	34,822,632,720	22,168,088,217
난외항목 :		
약정	1,092,173,986	1,092,382,865

(2) 산업별 신용위험 익스포저

<당기말>

(단위: 천원)

구 분	상각후원가측정 금융자산	기타금융자산	기타포괄손익 -공정가치 측정금융자산	합계
금융 및 보험업	278,254,965	1,024,147,259	51,598,232	1,354,000,456
제조업	104,621,571	415,209	-	105,036,780
건설업	643,984,379	234,341	-	644,218,720
도소매업	67,666,604	258,592	-	67,925,196
기타	5,668,434,845	3,016,227,702	-	8,684,662,547
합 계	6,762,962,364	4,041,283,103	51,598,232	10,855,843,699

<전기말>

(단위: 천원)

구 분	상각후원가측정 금융자산	기타금융자산	기타포괄손익 -공정가치 측정금융자산	합계
금융 및 보험업	481,757,867	295,968,586	78,444,170	856,170,623
제조업	136,372,299	472,004	-	136,844,303
건설업	208,316,723	459,767	-	208,776,490
도소매업	146,208,596	407,746	-	146,616,342
기타	4,356,304,239	464,435,095	7,783,151	4,828,522,485
합 계	5,328,959,724	761,743,198	86,227,321	6,176,930,243

(3) 국가별 신용위험 익스포저

<당기말>

(단위: 천원)

구 분	상각후원가측정 금융자산	기타금융자산	기타포괄손익 -공정가치 측정금융자산	합계
한국	6,760,798,907	4,031,849,852	51,598,232	10,844,246,991
기타	2,163,457	9,433,251	-	11,596,708
합 계	6,762,962,364	4,041,283,103	51,598,232	10,855,843,699

<전기말>

(단위: 천원)

구 분	상각후원가측정 금융자산	기타금융자산	기타포괄손익 -공정가치 측정금융자산	합계
한국	5,261,672,749	1,321,317,408	86,227,321	6,669,217,478
기타	67,286,975	10,593,047	-	77,880,022
합 계	5,328,959,724	1,331,910,455	86,227,321	6,747,097,500

(4) 고객별 신용위험 익스포저

<당기말>

(단위: 천원)

구 분	상각후원가측정 금융자산	기타금융자산	기타포괄손익 -공정가치 측정금융자산	합계
개인	4,163,189,062	2,996,018,588	-	7,159,207,650
개인사업자	449,328,978	1,028,128	-	450,357,106
법인	1,365,236,136	12,834,670	-	1,378,070,806
회원조합	-	-	-	-
금융기관	131,434,734	1,016,722,956	51,598,232	1,199,755,922
정부 및 기타	653,773,454	14,678,761	-	668,452,215
합 계	6,762,962,364	4,041,283,103	51,598,232	10,855,843,699

<전기말>

(단위: 천원)

구 분	상각후원가측정 금융자산	기타금융자산	기타포괄손익 -공정가치 측정금융자산	합계
개인	2,698,298,448	988,401,958	-	3,686,700,406
개인사업자	487,591,815	1,372,351	-	488,964,166
법인	1,808,838,711	10,806,437	-	1,819,645,148
회원조합	164,624,712	-	-	164,624,712
금융기관	128,576,500	293,877,620	78,444,170	500,898,290
정부 및 기타	41,029,538	37,452,089	7,783,151	86,264,778
합 계	5,328,959,724	1,331,910,455	86,227,321	6,747,097,500

(5) 신용등급별 신용위험 익스포저

<당기말>

(단위: 천원)

구 분		상각후원가측정 금융자산	기타금융자산	기타포괄손익 -공정가치 측정금융자산	합계
12개월 기대신용 손실 측정 대상	AAA ~ A	92,087,256	23,533,258	51,598,232	167,218,746
	A- ~ BBB	566,309,380	5,101,046	-	571,410,426
	BBB- 이하	556,360,200	665,105	-	557,025,305
	기타(주1)	4,914,568,248	3,999,052,934	-	8,913,621,182
	소 계	6,129,325,084	4,028,352,343	51,598,232	10,209,275,659
전체기간 기대신용 손실 측정 대상	AAA ~ A	-	-	-	-
	A- ~ BBB	-	-	-	-
	BBB- 이하	14,726,311	118,026	-	14,844,337
	기타(주1)	510,463,747	12,812,734	-	523,276,481
	소 계	525,190,058	12,930,760	-	538,120,818
신용손상모형 적용대상	BBB- 이하	108,447,222	-	-	108,447,222
합 계		6,762,962,364	4,041,283,103	51,598,232	10,855,843,699

(주1) 등급 산출이 안되는 정부 및 정부투자기관, 적격금융기관, 개인인 경우는 기타로 분류하였습니다.

<전기말>

(단위: 천원)

구 분		상각후원가측정 금융자산	기타금융자산	기타포괄손익 -공정가치 측정금융자산	합계
12개월 기대신용 손실 측정 대상	AAA ~ A	61,853,624	27,238,415	78,444,170	167,536,209
	A- ~ BBB	672,540,354	8,593,165	-	681,133,519
	BBB- 이하	13,943,538	51,438,228	-	65,381,766
	기타(주1)	4,176,347,781	1,242,534,821	7,783,151	5,426,665,753
	소 계	4,924,685,297	1,329,804,629	86,227,321	6,340,717,247
전체기간 기대신용 손실 측정 대상	AAA ~ A	33,222,305	741,756	-	33,964,061
	A- ~ BBB	-	-	-	-
	BBB- 이하	228,061	-	-	228,061
	기타(주1)	370,824,061	1,364,070	-	372,188,131
	소 계	404,274,427	2,105,826	-	406,380,253
합 계		5,328,959,724	1,331,910,455	86,227,321	6,747,097,500

(주1) 등급 산출이 안되는 정부 및 정부투자기관, 적격금융기관, 개인인 경우는 기타로 분류하였습니다.

35.1.1.4 담보 및 기타신용보장에 의한 신용위험 경감효과

당기말 및 전기말 현재 상각후원가측정 금융자산 중 대출채권, 난외약정에 설정되어 있는 담보 및 기타신용보장에 대한 사항은 다음과 같습니다.

(1) 신용공여금

금융사업부문은 신용거래용자금 및 증권담보대출금에 대해 담보비율 140%이상으로 유지하고 있으며, 미달시 추가 담보를 제공받고 있습니다. 담보부족이나 상환일 초과시 담보유가증권의 반대매매를 통해 상기 대출금을 상환받고 있습니다. 당기말 및 전기말에 담보로 보유하고 있는 금액은 6,479,792,642천원 및 3,678,683,473천원입니다.

(2) 대출금

<당기말>

(단위: 천원)

구 분	신용이 손상된 대출금		손상되지 않은 대출금		합계
	개별평가	집합평가	연체	무연체	
보증서	-	3,675,092	5,580,737	116,172,077	125,427,906
예·부적금	-	111,600	231,500	3,069,772	3,412,872
동산	-	794,113	565,813	38,813,927	40,173,853
부동산	28,200,862	14,668,131	6,306,236	1,333,191,107	1,382,366,336
유가증권	6,831,412	2,406,076	197,310	700,678,738	710,113,536
기타신용담보	1,611,230	27,365,107	3,802,223	179,822,775	212,601,335
합 계	36,643,504	49,020,119	16,683,819	2,371,748,396	2,474,095,838

<전기말>

(단위: 천원)

구 분	신용이 손상된 대출금		손상되지 않은 대출금		합계
	개별평가	집합평가	연체	무연체	
보증서	-	2,691,173	6,379,049	100,349,650	109,419,872
예·부적금	-	263,850	213,655	30,051,350	30,528,855
동산	-	581,021	-	16,851,328	17,432,349
부동산	19,485,851	18,238,184	3,876,857	1,021,051,223	1,062,652,115
유가증권	5,065,949	2,973,074	1,077,880	559,246,577	568,363,480
기타신용담보	21,193	23,841,662	5,552,560	349,303,878	378,719,293
합 계	24,572,993	48,588,964	17,100,001	2,076,854,006	2,167,115,964

(3) 매입대출채권

당기말 및 전기말에 매입대출채권에 대해 서울시 종로구 창신동 소재 토지에 대하여 채권최고액 150억원의 근저당권을 공동담보로 설정하고 있습니다.

(4) 난외약정

당기말 및 전기말 현재 난외약정에 관해 차주가 보유한 부동산 담보, 시공사의 보증, 예금계좌 근질권 설정, 시행사의 자금보충 등을 약정하고 있습니다.

35.1.2 유동성위험

35.1.2.1 유동성위험의 개요

유동성위험은 지급능력에는 문제가 없으면서도 유동성 부족으로 인하여 부채의 만기도래시 원리금을 상환할 재무자원이 없거나, 고금리 자금조달 또는 자산의 불리한 매각 등 비정상적인 비용으로만 재무자원이 조달 가능할 경우 발생하는 위험입니다. 금융사업부문은 유동성 위험과 관련하여 모든 금융부채의 계약상 만기분석을 수행합니다.

35.1.2.2 유동성위험의 관리

유동성위험 관리의 목적은 자금의 조달 및 운용과 관련하여 유동성 변동요인을 예측하고 체계적인 관리를 통하여 적정수준의 유동성을 확보함으로써 안정적인 수익기반을 확보하는 것에 있으며, 이를 통하여 수익성과 유동성 간의 균형점을 찾아 이를 효율적으로 관리 및 유지하는 것이 목적입니다.

35.1.2.3 금융부채 및 난외약정의 잔존계약만기 분석

(1) 금융부채

당기말 및 전기말 현재 할인되지 않은 계약상 현금흐름에 근거한 금융부채의 만기구조는 다음과 같습니다.

<당기말>

(단위: 천원)

구 분	3개월 이내	3개월초과 1년 이내	1년초과 3년 이내	3년초과	합 계
당기손익-공정가치측정 금융부채(주1)	877,852,000	2,054,099,692	670,272,960	318,925,676	3,921,150,328
파생상품부채	5,263,224	6,946,098	31,999,703	22,428,008	66,637,033
예수부채	12,700,540,610	1,457,817,724	213,285,122	3,919,074	14,375,562,530
차입부채	9,682,051,422	1,315,256,231	521,720,623	114,000,000	11,633,028,276
기타금융부채(주2)	3,961,030,155	7,101,022	27,754,072	8,888,031	4,004,773,280
합 계	27,226,737,411	4,841,220,767	1,465,032,480	468,160,789	34,001,151,447

(주1) 당기손익인식금융부채 중 파생결합증권은 잔존계약만기일에 공정가치로 포함되어 있으며, 채권과 파생상품이 결합된 복합상품으로 특정 상황에 따라 만기는 변동될 수 있습니다.

(주2) 재무상태표상의 기타부채 계정에서 선수금 등 비금융상품 항목을 제외하였으며, 현재가치평가를 반영하기 전의 금액입니다.

<전기말>

(단위: 천원)

구 분	3개월 이내	3개월초과 1년 이내	1년초과 3년 이내	3년초과	합 계
-----	--------	----------------	---------------	------	-----

당기손익-공정가치측정 금융부채(주1)	959,441,179	974,171,293	1,896,385,161	375,559,982	4,205,557,615
파생상품부채	29,216,260	16,907,189	23,055,139	55,481,382	124,659,970
예수부채	5,043,968,060	1,153,662,722	215,763,473	3,065,750	6,416,460,005
차입부채	5,783,989,485	1,642,446,238	1,749,114,592	186,477,420	9,362,027,735
기타금융부채(주2)	1,247,671,075	7,143,887	10,980,981	1,487,604	1,267,283,547
합 계	13,064,286,059	3,794,331,329	3,895,299,346	622,072,138	21,375,988,872

(주1) 당기손익인식금융부채 중 파생결합증권은 잔존계약만기일에 공정가치로 포함되어 있으며, 채권과 파생상품이 결합된 복합상품으로 특정 상황에 따라 만기는 변동될 수 있습니다.

(주2) 재무상태표상의 기타부채 계정에서 선수금 등 비금융상품 항목을 제외하였으며, 현재가치평가를 반영하기 전의 금액입니다.

(2) 난외계정

당기말 및 전기말 현재 할인되지 않은 계약상 현금흐름에 근거한 난외약정의 만기구조는 다음과 같습니다.

(단위: 천원)

구분	당기말	전기말
3개월 이내	1,092,173,986	1,092,382,865
3개월초과 1년 이내	-	-
1년초과 3년 이내	-	-
3년초과	-	-
합 계	1,092,173,986	1,092,382,865

난외약정에 대한 만기는 약정에 따른 지급의무 이행을 요구받을 수 있는 가장 이른 구간으로 기재하였습니다.

35.1.3 시장위험

35.1.3.1 시장위험의 개요

시장위험은 주가, 금리 및 환율 등과 같은 시장가격의 변동에 따라 금융상품의 공정가치나 미래현금흐름이 변동될 수 있는 가능성을 의미합니다.

35.1.3.2 시장위험의 관리

리스크관리위원회는 통합적인 시장리스크관리지침을 수립하였으며 시장리스크에 관하여 리스크관리팀에 책임을 부여하고 있습니다. 리스크관리팀은 리스크관리위원회의 사전 승인을 얻어, 시장리스크 관련 한도설정 및 준수여부 등 시장리스크 관련 실무적인 사항을 담당합니다. 특히, 리스크관리팀은 채권, 주식, 외환, 파생상품에 대한 VaR(Value at Risk)한도, 포지션한도, 손절매 손실 한도를 설정하며, 장외파생상품에 대해서는 가격결정모형을 검토하여 모형으로 추정된 가격이 시장상황에 비추어 적절한지 여부를 판단합니다.

구분	내용
시장위험의 관측방법	금융사업부문은 일반적으로 시장리스크를 전사 및 부서별 포트폴리오 수준에서 관리하고 있습니다. 시장리스크를 통제하기 위해, 위험관리위원회에서 설정한 리스크 한도를 사용하며, 파생상품의 경우 별도의 민감도 한도를 부여하여 관리하고 있습니다. 또한 금융감독원에서 공포한 규제와 지침에 따라 파생상품거래에 대한 위험통제 및 관리를 하고 있습니다. 금융사업부문은 부서별, 상품별로 구분하여 트레이딩 활동에서 발생하는 리스크를 점검합니다.
VaR (Value at Risk)	트레이딩 포지션의 시장위험 노출 정도를 관리하고 측정하는 주된 방법은 위험기준가치평가(Value at Risk, 이하 "VaR")입니다. VaR는 보유기간 동안 시장의 불리한 변동이 현행 포트폴리오에 미치게 될 잠재적 손실을 통계기법으로 추정하는 방법입니다. 금융사업부문은 단측신뢰구간 99%, 보유기간 10일 기준 Monte Carlo Simulation Method를 적용하여 VaR를 산출하고 있습니다.

(1) 당기 및 전기의 위험별 VaR는 다음과 같습니다.

<당기>

(단위: 천원)

구 분		기초	평균	최고	최저	기말(주1)
분산효과 반영전 VaR	이자율위험	96,951,157	142,251,290	185,068,095	75,517,025	177,408,128
	주식가격위험	189,819,057	412,930,737	551,219,779	138,305,937	532,519,870
	회사전체위험	426,094,275	796,353,184	1,029,380,517	337,430,305	877,703,928
분산효과 반영후 VaR	이자율위험	7,259,365	13,982,874	18,761,800	7,259,365	14,577,565
	주식가격위험	107,522,284	112,104,961	175,907,125	57,119,498	162,042,027
	회사전체위험	99,102,057	106,383,517	149,630,431	50,146,330	142,683,123

(주1) 각 위험유형별 VaR의 합계는 위험요소간 상관관계 및 분산효과로 인하여 회사전체위험 VaR와 일치하지 않습니다.

<전기>

(단위: 천원)

구 분		기초	평균	최고	최저	기말(주1)
분산효과 반영전 VaR	이자율위험	57,278,639	90,012,456	181,738,687	57,278,639	96,951,157
	주식가격위험	220,643,210	179,639,055	256,995,653	124,365,885	189,819,057
	회사전체위험	411,355,667	429,067,961	517,935,414	325,342,690	426,094,275
분산효과 반영후 VaR	이자율위험	3,809,447	13,257,029	57,468,464	3,541,453	7,259,365
	주식가격위험	67,088,941	57,273,077	107,522,284	35,419,787	107,522,284
	회사전체위험	64,556,748	59,789,728	102,075,271	37,408,957	99,102,057

(주1) 각 위험유형별 VaR의 합계는 위험요소간 상관관계 및 분산효과로 인하여 회사전체위험 VaR와 일치하지 않습니다.

35.1.3.3 위험요소

(1) 이자율위험

트레이딩포지션의 이자율위험은 원화표시 채무증권, 국채선물, 이자율 스왑에서 주로 발생합니다. 이자율위험은 VaR와 민감도분석 등을 통하여 관리하고 있습니다.

(2) 주식가격위험

주식가격위험은 주로 주식, 주가지수 선물/옵션 및 주식연계 파생상품에서 발생합니다. 주식 가격위험은 VaR 측정 및 민감도 분석 등을 수행하여 관리합니다.

(3) 외환위험

외환위험은 난외계정인 외환선도계약이나 통화스왑 뿐만 아니라 기능통화 이외의 외화표시 자산, 부채의 보유를 통해 발생하게 됩니다. 외환위험은 환율의 변동으로 인하여 금융상품의 공정가치나 미래현금흐름이 변동할 위험을 의미합니다. 외환위험은 기능통화 이외의 통화로 표시된 금융상품에서 발생하는 것으로 역사적 환율로 측정하는 비화폐성항목이나 기능통화로 표시된 금융상품에서는 발생하지 않습니다. 금융사업부문은 손절매 및 보유 한도를 설정하기 위하여 트레이딩 및 비트레이딩 포지션의 외화 순노출 금액을 통화별로 관리하고 있습니다.

당기말 및 전기말 현재 금융사업부문의 금융자산 및 금융부채의 외환위험 집중도는 다음과 같습니다. 해당 집중도를 표시하기 위하여 통화별 외화 순노출 금액을 결산일 시점의 환율로 환산하고 있습니다.

(단위: 천원)

구분	당기말	전기말
USD	1,026,443,641	514,908,962
JPY	19,971,806	11,827,023
CNY	955,441	2,913,073
HKD	24,617,598	1,361,698
EUR	(15,032,151)	(32,482,828)
기타	185,666,633	165,171,695
합계	1,242,622,968	663,699,623

당기말 및 전기말 현재 금융사업부문이 보유하고 있는 각 외화에 대한 환율 5% 변동시 환율 변동이 당기손익에 미치는 영향은 다음과 같습니다.

(단위: 천원)

구분	당기		전기	
	5%상승시	5%하락시	5%상승시	5%하락시
USD	51,322,182	(51,322,182)	25,745,448	(25,745,448)
JPY	998,590	(998,590)	591,351	(591,351)

CNY	47,772	(47,772)	145,654	(145,654)
HKD	1,230,880	(1,230,880)	68,085	(68,085)
EUR	(751,608)	751,608	(1,624,141)	1,624,141
기타	9,283,332	(9,283,332)	8,258,585	(8,258,585)
합계	62,131,148	(62,131,148)	33,184,982	(33,184,982)

35.1.4 금융자산과 금융부채의 상계

35.1.4.1 당기말 및 전기말 현재 상계되는 금융자산, 실행가능한 일괄상계약정 및 이와 유사한 약정의 적용을 받는 금융자산은 다음과 같습니다.

<당기말>

(단위: 천원)

구 분	인식된 금융자산 총액	상계되는 인식된 금융부채 총액	재무제표에 표시되는 금융자산 순액	재무상태표에 상계되지 않은 관련 금액		순 액
				금융상품	수취한 현금담보	
파생상품 관련자산:						
옵션/미수금 등(주1)	222,903,602	-	222,903,602	(109,999,267)	-	112,904,335
대출채권:						
환매조건부매수	21,163,457	-	21,163,457	(21,163,457)	-	-
기타자산:						
미수금(주2)	20,105,149,362	(16,445,659,597)	3,659,489,765	(233,157)	-	3,659,256,608
기타(주3)	8,561,271	(5,696,446)	2,864,825	-	-	2,864,825
합 계	20,357,777,692	(16,451,356,043)	3,906,421,649	(131,395,881)	-	3,775,025,768

(주1) 파생상품자산 및 파생상품 관련 미수금이 포함된 금액입니다.

(주2) 위탁매매 및 자기매매 거래와 관련한 한국거래소 미수금 등입니다.

(주3) 해외파생상품 결제 관련한 FX마진거래 등이 포함된 금액입니다.

<전기말>

(단위: 천원)

구 분	인식된 금융자산 총액	상계되는 인식된 금융부채 총액	재무제표에 표시되는 금융자산 순액	재무상태표에 상계되지 않은 관련 금액		순 액
				금융상품	수취한 현금담보	
파생상품 관련자산:						
옵션/미수금 등(주1)	222,215,887	-	222,215,887	(222,215,887)	-	-
기타자산:						
미수금(주2)	3,364,879,860	(2,613,699,008)	751,180,852	-	-	751,180,852
기타(주3)	93,517,647	(90,051,739)	3,465,908	-	-	3,465,908
합 계	3,680,613,394	(2,703,750,747)	976,862,647	(222,215,887)	-	754,646,760

(주1) 파생상품자산 및 파생상품 관련 미수금이 포함된 금액입니다.

(주2) 위탁매매 및 자기매매 거래와 관련한 한국거래소 미수금 등입니다.

(주3) 해외파생상품 결제 관련한 FX마진거래 등이 포함된 금액입니다.

35.1.4.2 당기말 및 전기말 현재 상계되는 금융부채, 실행가능한 일괄상계약정 및 이와 유사

한 약정의 적용을 받는 금융부채는 다음과 같습니다.

<당기말>

(단위: 천원)

구 분	인식된 금융부채 총액	상계되는 인식된 금융자산 총액	재무제표에 표시되는 금융부채 순액	재무상태표에 상계되지 않은 관련 금액		순 액
				금융상품	제공한 현금담보	
당기손익인식금융부채:						
당기손익공정가치 측정금융부채	449,597,409	-	449,597,409	(449,597,409)	-	-
파생상품 관련부채:						
옵션/미지급금 등(주1)	3,498,298,534	-	3,498,298,534	(421,418,458)	-	3,076,880,076
차입부채:						
환매조건부매도	5,638,751,230	-	5,638,751,230	(5,638,751,230)	-	-
기타부채:						
미지급금(주2)	20,086,788,308	(16,445,659,597)	3,641,128,711	(233,157)	-	3,640,895,554
기타(주3)	5,696,446	(5,696,446)	-	-	-	-
합 계	29,679,131,927	(16,451,356,043)	13,227,775,884	(6,510,000,254)	-	6,717,775,630

(주1) 파생상품부채 및 파생상품 관련 미지급금이 포함된 금액입니다.

(주2) 위탁매매 및 자기매매 거래와 관련한 한국거래소 미지급금 등입니다.

(주3) 해외파생상품 결제 관련한 FX마진거래 등이 포함된 금액입니다.

<전기말>

(단위: 천원)

구 분	인식된 금융부채 총액	상계되는 인식된 금융자산 총액	재무제표에 표시되는 금융부채 순액	재무상태표에 상계되지 않은 관련 금액		순 액
				금융상품	제공한 현금담보	
당기손익인식금융부채:						
당기손익공정가치 측정금융부채	693,932,089	-	693,932,089	(693,932,089)	-	-
파생상품 관련부채:						
옵션/미지급금 등(주1)	972,313,695	-	972,313,695	(807,043,963)	-	165,269,732
차입부채:						
환매조건부매도	4,610,020,132	-	4,610,020,132	(4,610,020,132)	-	-
기타부채:						
미지급금(주2)	3,612,367,527	(2,613,699,007)	998,668,520	-	-	998,668,520
기타(주3)	90,051,739	(90,051,739)	-	-	-	-
합 계	9,978,685,182	(2,703,750,746)	7,274,934,436	(6,110,996,184)	-	1,163,938,252

(주1) 파생상품부채 및 파생상품 관련 미지급금이 포함된 금액입니다.

(주2) 위탁매매 및 자기매매 거래와 관련한 한국거래소 미지급금 등입니다.

(주3) 해외파생상품 결제 관련한 FX마진거래 등이 포함된 금액입니다.

35.1.5 자본관리

금융사업부문의 자본관리의 주요 목적은 장·단기 주주가치를 극대화하기 위해 자본사용 최적화하고 자본시장에서의 다양한 활동을 위한 목표신용등급을 유지하고 건전한 규제자본 비율을 준수하는 것입니다.

금융사업부문은 자본구조를 관리하고 있으며, 시장상황 변화와 영업활동과 관련한 위험의 성격 변화에 맞게 자본구조를 조정해 나가고 있습니다. 금융사업부문은 주주에게 지급하는 배당액을 조정하거나, 유상증자 혹은 감자를 통하여 자본구조를 유지 및 조정해나갈수도 있습니다.

1) 규제자본 현황

금융투자회사는 금융감독당국이 제시하는 자본적정성 기준을 준수하고 있습니다. 금융투자업자의 자기자본관리 규제인 NCR(순자본비율) 제도는 급변하는 시장환경 하에서 금융투자업자의 재무건전성을 도모함으로써 궁극적으로는 투자자를 보호하려는 데 그 목적이 있습니다. 이와 같은 NCR(순자본비율)은 즉시 현금화할 수 있는 영업용순자본에서 영업부문 손실 예측치인 총위험액을 차감한 수치를 업무 단위별 필요 유지 자기자본으로 나누어서 구하고 있습니다. 연결실체는 연결재무제표를 기준으로 매 분기말 순자본비율을 산출하여 금융감독원에 보고하고 있습니다.

2) 자기자본의 배분

금융사업부문은 각 부문에 배분된 자본에 대해 수익 극대화를 추구함과 동시에 일정수준의 외부 규제자본비율을 준수하면서 자본을 배분하고 있습니다. 그러나, 금융사업부문이 외부 규제자본비율이 다양한 위험을 충분히 반영하지 못한다고 판단하는 경우에는, 최소규제자본 비율은 유지하되, 특정 운영위험을 지원할 수 있도록 금융사업부문의 전반적인 자본 수준을 유연성 있게 운용하고 있습니다

35.2 비금융사업부의 재무위험관리

비금융사업부의 주요 금융부채는 차입금, 매입채무 및 기타금융부채 등으로 구성되어 있으며, 이러한 금융부채는 영업활동을 위한 자금을 조달하기 위하여 발생하였습니다. 또한 비금융사업부는 영업활동에서 발생하는 매출채권, 상각후원가측정 금융자산 및 현금및현금성자산 등과 같은 다양한 금융자산도 보유하고 있습니다.

비금융사업부의 금융자산 및 금융부채에서 발생할 수 있는 주요 위험은 시장위험, 신용위험 및 유동성위험입니다. 비금융사업부의 주요 경영진은 아래에서 설명하는 바와 같이, 각 위험별 관리절차를 검토하고 정책에 부합하는지 검토하고 있습니다. 또한 비금융사업부는 투기 목적의 파생상품거래를 실행하지 않는 것이 기본적인 정책입니다.

35.2.1 시장위험

시장위험은 시장가격의 변화로 인하여 금융상품의 미래현금흐름에 대한 공정가치가변동될 위험입니다. 시장위험은 환율위험, 이자율위험 및 기타 가격위험의 세 유형의 위험으로 구성되어 있습니다. 시장위험에 영향을 받는 주요 금융상품은 차입금, 예금 및 공정가치측정 금융자산입니다.

다음의 민감도 분석은 보고기간종료일과 관련되어 있습니다.

35.2.1.1 이자율위험

이자율위험은 시장이자율의 변동으로 인하여 금융상품의 공정가치가 변동할 위험입니다. 비금융사업부는 변동이자부 차입금이 없으므로 이자율위험에 노출되어 있지 않습니다.

35.2.1.2 환율변동위험

보고기간종료일 현재 각 외화에 대한 기능통화의 환율변동이 비금융사업부의 연결재무제표에 미치는 영향은 중요하지 않습니다.

35.2.1.3 기타 가격위험

기타 가격위험은 이자율위험이나 환위험 이외의 시장가격의 변동으로 인하여 금융상품의 공정가치나 미래현금흐름이 변동할 위험이며, 비금융사업부의 매도가능금융자산 중상장지분상품은 가격변동위험에 노출되어 있으나, 보고기간종료일 현재 주가지수 변동이 비금융사업부의 연결재무제표에 미치는 영향은 중요하지 않습니다.

35.2.2 신용위험

신용위험은 거래상대방이 의무를 이행하지 않아 채무손실이 발생할 위험입니다. 비금융사업부는 영업활동(주로 매출채권)과 은행 및 금융기관 예금, 외환 거래 및 기타 금융상품을 포함한 금융활동으로부터 신용 위험에 노출되어 있습니다.

35.2.2.1 매출채권

비금융사업부는 신용거래를 희망하는 모든 거래상대방에 대하여 신용검증절차의 수행을 원칙으로 하여 신용상태가 건전한 거래상대방과의 거래만을 수행하고 있습니다. 또한, 대손위험에 대한 비금융사업부의 노출정도가 중요하지 않은 수준으로 유지될 수 있도록 지속적으로 신용도를 재평가하는 등 매출채권 및 기타채권 잔액에 대한지속적인 관리업무를 수행하고 있습니다. 비금융사업부의 대손위험에 대한 최대 노출정도는 매출채권 및 기타채권의 당기말 잔액입니다. 비금융사업부는 상기 채권에 대해 매 보고기간말에 개별적 또는 집합적으로 손상여부를 검토하고 있습니다.

35.2.2.2 기타의 자산

현금 및 단기예금 및 장·단기대여금 등으로 구성되는 비금융사업부의 기타의 자산으로부터 발생하는 신용위험은 거래상대방의 부도 등으로 발생합니다. 이러한 경우 비금융사업부의 신용위험 노출정도는 최대 해당 금융상품 장부금액과 동일한 금액이 될 것입니다. 한편, 비금융사업부는 금융기관에 현금및현금성자산 및 단기금융상품 등을 예치하고 있으며, 신용등급이 우수한 금융기관과 거래하고 있으므로 금융기관으로부터의 신용위험은 제한적입니다.

당기말 현재 신용위험에 대한 최대노출금액은 금융상품 장부금액(현금 및 지분증권 제외)및 보증금액과 같습니다.

35.2.3 유동성위험

유동성위험은 만기까지 모든 금융계약상의 약정사항들을 이행할 수 있도록 자금을 조달하지 못할 위험입니다.

비금융사업부는 특유의 유동성 전략 및 계획을 통하여 자금부족에 따른 위험을 관리하고 있습니다. 비금융사업부는 금융상품 및 금융자산의 만기와 영업현금흐름의 추정치를 고려하여 금융자산과 금융부채의 만기를 대응시키고 있습니다.

35.2.3.1 금융부채별 상환계획으로서 할인되지 않은 계약상의 금액의 내역

(단위:천원)

구 분	당기말				전기말			
	3개월 이내	3개월~1년	1년~5년	합계	3개월 이내	3개월~1년	1년~5년	합계
매입채무	5,578,874	-	-	5,578,874	2,305,879	-	-	2,305,879
차입금	4,879,107	197,815,528	157,192,795	359,887,430	1,203,061	65,747,207	198,211,436	265,161,704
리스부채	320,442	1,086,567	4,054,468	5,461,477	336,968	959,052	4,262,441	5,558,461
기타금융부채	36,540,605	7,750,239	4,122,887	48,413,731	32,045,231	13,100,037	5,029,756	50,175,024
합 계	47,319,028	206,652,334	165,370,150	419,341,512	35,891,139	79,806,296	207,503,633	323,201,068

35.2.3.2 자본관리

자본관리의 주 목적은 금융사업부의 영업활동을 유지하고 주주가치를 극대화하기 위하여 높은 신용등급과 건전한 자본비율을 유지하기 위한 것입니다.

비금융사업부의 자본관리 목적은 계속기업으로서 주주 및 이해당사자들에게 이익을 지속적으로 제공할 수 있는 능력을 보호하고 자본비용을 절감하기 위해 최적의 자본구조를 유지하는 것입니다.

비금융사업부는 부채비율에 기초하여 자본을 관리하고 있습니다. 부채비율은 부채총계를 자본총계로 나누어 산출하고 있으며 부채 및 자본은 재무제표의 공시된 숫자로 계산합니다.

36. 공정가치 측정

36.1 금융상품의 공정가치

연결기업의 금융상품 중 상각후원가로 측정하는 금융자산 및 금융부채는 장부금액과공정가치의 차이가 유의적이지 않으며, 기타 금융상품은 장부금액과 공정가치가 일치합니다.

36.2 공정가치 서열체계

<당기말>

(단위: 천원)

구분	수준 1	수준 2	수준 3	합계
공정가치로 측정되는 자산:				
당기손익-공정가치 측정 금융자산	6,920,871,529	13,079,226,147	1,653,787,189	21,653,884,865
파생상품자산	23,219	48,400,024	25,341,704	73,764,947

기타포괄손익-공정가치 측정 금융자산	284,269,690	50,398,232	40,535,485	375,203,407
합 계	7,205,164,438	13,178,024,403	1,719,664,378	22,102,853,219
공정가치로 측정되는 부채:				
당기손익인식-공정가치 측정 금융부채	449,597,409	700,062,755	2,772,638,980	3,922,299,144
파생상품부채	10,706	43,977,556	(20,752,137)	23,236,125
합 계	449,608,115	744,040,311	2,751,886,843	3,945,535,269

<전기말>

(단위: 천원)

구분	수준 1	수준 2	수준 3	합계
공정가치로 측정되는 자산:				
당기손익-공정가치 측정 금융자산	4,785,014,434	7,812,236,312	1,522,249,536	14,119,500,282
파생상품자산	105,712	38,397,139	72,007,945	110,510,796
기타포괄손익-공정가치 측정 금융자산	337,133,096	79,430,599	31,833,174	448,396,869
합 계	5,122,253,242	7,930,064,050	1,626,090,655	14,678,407,947
공정가치로 측정되는 부채:				
당기손익인식-공정가치 측정 금융부채	715,172,376	-	3,477,581,905	4,192,754,281
파생상품부채	48,000	39,912,355	71,789,050	111,749,405
합 계	715,220,376	39,912,355	3,549,370,955	4,304,503,686

36.3 공정가치 평가유형 수준3에 해당하는 공정가치로 측정되는 자산 및 부채의 변동내역

<당기>

(단위: 천원)

구분	기 초	손익	매입/발행	매도/결제	기타(주1)	기말
공정가치로 측정되는 자산:						
당기손익-공정가치 측정 금융자산	1,522,249,536	(46,630,480)	736,010,152	(594,903,896)	37,061,877	1,653,787,189
파생상품자산	72,007,945	12,439,626	(16,248,088)	(42,857,779)	-	25,341,704
기타포괄손익-공정가치 측정 금융자산	31,833,174	-	18,034,271	(828,600)	(8,503,360)	40,535,485
합 계	1,626,090,655	(34,190,854)	737,796,335	(638,590,275)	28,558,517	1,719,664,378
공정가치로 측정되는 부채:						
당기손익-공정가치 측정 금융부채	3,477,581,905	(210,949,036)	3,441,714,015	(3,935,707,904)	-	2,772,638,980
파생상품부채	71,789,050	(17,326,092)	70,926,591	(146,141,686)	-	(20,752,137)
합 계	3,549,370,955	(228,275,128)	3,512,640,606	(4,081,849,590)	-	2,751,886,843

(주1) 공정가치 수준3로 분류되는 비상장주식의 상장으로 인한 수준 변동내역입니다.

<전기>

(단위: 천원)

구분	기 초	손익	매입/발행	매도/결제	기타(주1)	기말
공정가치로 측정되는 자산:						
당기손익-공정가치 측정 금융자산	1,013,975,776	(5,695,854)	1,233,916,714	(701,343,475)	(18,603,625)	1,522,249,536
파생상품자산	31,570,077	34,605,090	60,641,463	(54,808,685)	-	72,007,945
기타포괄손익-공정가치 측정 금융자산	41,054,435	1,221,791	-	(10,443,052)	-	31,833,174

합 계	1,086,600,288	30,131,027	1,294,558,177	(766,595,212)	(18,603,625)	1,626,090,655
공정가치로 측정되는 부채:						
당기손익-공정가치 측정금융부채	3,576,578,818	235,078,293	4,413,534,084	(4,747,609,290)	-	3,477,581,905
파생상품부채	27,789,476	1,538,897	90,991,809	(48,531,132)	-	71,789,050
합 계	3,604,368,294	236,617,190	4,504,525,893	(4,796,140,422)	-	3,549,370,955

(주1) 공정가치 수준3로 분류되는 비상장주식의 상장으로 인한 수준 변동내역입니다.

36.4 연결기업은 수준간의 이동을 가져오는 사건이나 상황의 변동이 발생하는 시점에 수준간의 이동을 인식하고 있습니다.

36.5 당기 및 전기 중요 관측 불가능 투입변수의 변동에 다른 민감도 분석 결과는 다음과 같습니다. 민감도 분석대상은 수준3으로 분류되는 연결기업의 금융자산 및 부채이며, 공정가치 변동이 당기손익 또는 기타포괄손익에 미치는 영향을 유리한 변동과 불리한 변동으로 나누어 산출하고 있습니다.

<당기>

(단위: 천원)

구 분	장부금액	당기손익		기타포괄손익	
		유리한 변동	불리한 변동	유리한 변동	불리한 변동
금융자산:					
당기손익-공정가치측정 금융자산	1,653,787,189	18,745,834	(17,009,973)	-	-
파생상품자산	25,341,704	10,242,601	(11,634,158)	-	-
기타포괄손익-공정가치측정 금융자산	40,535,484	-	-	3,711,253	(2,018,281)
합 계	1,719,664,377	28,988,435	(28,644,131)	3,711,253	(2,018,281)
금융부채:					
당기손익-공정가치측정 금융부채	2,772,638,980	15,474,567	(12,578,791)	-	-
파생상품부채	(20,752,137)	10,838,575	(14,391,555)	-	-
합 계	2,751,886,843	26,313,142	(26,970,346)	-	-

<전기>

(단위: 천원)

구 분	장부금액	당기손익		기타포괄손익	
		유리한 변동	불리한 변동	유리한 변동	불리한 변동
금융자산:					
당기손익-공정가치측정 금융자산	1,522,249,536	2,600,740	(2,634,031)	-	-
파생상품자산	72,007,945	956,506	(28,747,247)	-	-
기타포괄손익-공정가치측정 금융자산	31,833,174	-	-	162,674	(154,918)
합 계	1,626,090,655	3,557,246	(31,381,278)	162,674	(154,918)
금융부채:					
당기손익-공정가치측정 금융부채	3,477,581,905	1,610,638	157,616	-	-
파생상품부채	71,789,050	30,768,578	(1,844,220)	-	-
합 계	3,549,370,955	32,379,216	(1,686,604)	-	-

36.6 금융사업부문의 수준2로 분류된 항목의 평가기법과 투입변수

구 분	가치평가기법	투입변수
금융자산:		
당기손익-공정가치측정 금융자산	DCF모형, NAV법, 블랙-숄즈 모형 등	할인율, 금리, 변동성, 기초자산가격
파생상품자산		
기타포괄손익-공정가치측정 금융자산		
금융부채:		
파생상품부채	DCF모형, NAV법 등	할인율, 금리, 변동성, 기초자산가격

36.7 금융사업부문의 수준3으로 분류된 항목의 평가기법, 투입변수와 유의적이지만 관측가능하지 않은 투입변수에 대한 양적정보는 다음과 같습니다.

구 분	가치평가기법	투입변수	범위 (가중평균, %)	관측가능하지 않은 투입변수 변동에 대한 공정가치 영향
금융자산:				
당기손익-공정가치측정 금융자산	DCF모형, 이항모형 NAV모형, DDM모형 Closed Form, FDM, Monte Carlo Simulation	주가변동성	-10~10	변동성이 클수록 공정가치 변동 증가
파생상품자산		청산가치	-1~1	청산가치 상승시 공정가치 상승
기타포괄손익-공정가치 측정 금융자산		기초자산간 상관관계	-10~10	상관계수가 클수록 공정가치 변동 증가
		할인율	-1~1	할인율 하락에 따라 공정가치 상승
금융부채:				
당기손익-공정가치측정 금융부채	DCF모형, Closed Form, FDM, Monte Carlo Simulation	주가변동성	-10~10	변동성이 클수록 공정가치 변동 증가
파생상품부채		역사적 변동성	0~100	변동성이 클수록 공정가치 변동 증가
		기초자산간 상관관계	-10~10	상관계수가 클수록 공정가치 변동 증가

37. 금융상품의 범주별 분류

<당기말>

(단위: 천원)

구 분	당기손익- 공정가치측정 금융상품	기타포괄손익- 공정가치측정 금융상품	상각후원가 금융상품	기타금융상품	합 계
금융자산:					
현금및현금성자산	-	-	1,171,288,134	-	1,171,288,134
매출채권	-	-	11,894,408	-	11,894,408
리스채권	-	-	-	885,766	885,766
당기손익-공정가치 측정 금융자산	21,653,884,865	-	-	-	21,653,884,865
파생상품자산	73,764,947	-	-	-	73,764,947
기타포괄손익-공정가치 측정 금융자산	-	375,203,407	-	-	375,203,407
상각후원가측정금융자산	-	-	13,607,190,484	-	13,607,190,484
합 계	21,727,649,812	375,203,407	14,790,373,026	885,766	36,894,112,011
금융부채:					
매입채무	-	-	5,578,874	-	5,578,874
당기손익-공정가치 측정 금융부채	3,922,299,144	-	-	-	3,922,299,144
파생상품부채	23,236,125	-	-	-	23,236,125

예수부채	-	-	14,376,148,464	-	14,376,148,464
차입금	-	-	11,897,083,346	-	11,897,083,346
리스부채	-	-	-	8,079,274	8,079,274
기타금융부채	-	-	4,057,340,372	-	4,057,340,372
합 계	3,945,535,269	-	30,336,151,056	8,079,274	34,289,765,599

<전기말>

(단위: 천원)

구 분	당기손익- 공정가치측정 금융상품	기타포괄손익- 공정가치측정 금융상품	상각후원가 금융상품	기타금융상품	합 계
금융자산:					
현금및현금성자산	-	-	276,059,373	-	276,059,373
매출채권	-	-	10,333,739	-	10,333,739
리스채권	-	-	-	1,106,644	1,106,644
당기손익-공정가치 측정 금융자산	14,119,500,282	-	-	-	14,119,500,282
파생상품자산	110,510,796	-	-	-	110,510,796
기타포괄손익-공정가치 측정 금융자산	-	448,396,869	-	-	448,396,869
상각후원가측정금융자산	-	-	8,410,728,473	-	8,410,728,473
합 계	14,230,011,078	448,396,869	8,697,121,585	1,106,644	23,376,636,176
금융부채:					
매입채무	-	-	2,305,879	-	2,305,879
당기손익-공정가치 측정 금융부채	4,192,754,280	-	-	-	4,192,754,280
파생상품부채	111,749,405	-	-	-	111,749,405
예수부채	-	-	6,384,243,551	-	6,384,243,551
차입금	-	-	9,614,365,178	-	9,614,365,178
리스부채	-	-	-	17,125,471	17,125,471
기타금융부채	-	-	1,305,380,357	-	1,305,380,357
합 계	4,304,503,685	-	17,306,294,965	17,125,471	21,627,924,121

38. 특수관계자와의 거래

38.1 당기말과 전기말 현재 회사의 지배기업은 주식회사 다우데이타(당기말 지분율 45.2%, 전기말 지분율 42.48%)입니다

38.2 특수관계자간 주요 자금대여거래

<당기>

(단위:천원)

특수관계 구분	회사명	주식(채권) 매입	수익배분 및 출자금반환	출자금납입	자금 회수거래	배당금 수령	배당금 지급	리스부채의 상환	리스채권의 감소
지배기업	다우데이타	-	-	-	-	-	(7,623,240)	-	-
관계기업	한국정보인증	-	-	-	-	1,086,456	-	-	220,878
	사람인HR	-	-	-	-	2,213,430	-	-	-
	미래테크놀로지	-	-	-	-	195,826	-	-	-
	신탁 및 투자조합	-	192,797,046	(126,321,653)	-	-	-	-	-

기타	이머니	(9,651,151)	-	-	-	-	-	-	-
특수관계자	기타	-	-	(7,910,000)	1,000	-	(281,677)	-	-
합 계		(9,651,151)	192,797,046	(134,231,653)	1,000	3,495,712	(7,904,917)	-	220,878

<전기>

(단위:천원)

구분	회사명	수익배분 및 출자금반환	주식매입 및 유상증자	자금회수	사업부매각 (주1)	배당금 수령	배당금 지급	리스부채 증가	리스부채 상환
지배기업	다우데이터	-	-	-	-	-	6,352,500	-	-
관계기업	미래테크놀로지	-	-	-	-	195,826	-	-	-
	사람인에이치알	-	-	-	-	1,617,941	-	-	-
	한국정보인증	-	-	-	-	838,197	-	-	-
	신탁 및 투자조합	6,565,070	-	-	-	8,639,748	-	11,751,508	2,110,081
기타특수관계자		-	8,380,324	(5,600,000)	5,050,000	-	241,079	-	-
합 계		6,565,070	8,380,324	(5,600,000)	5,050,000	11,291,712	6,593,579	11,751,508	2,110,081

(주1) 사업부문 양도에 따른 총 거래금액이며, 사업부 매각으로 인한 이익 112,319천원은 중단영업이익에 포함되어 있습니다.

38.3 특수관계자와의 중요한 거래내역 및 채권·채무 잔액

(단위: 천원)

구분	회사명	매출거래 등		매입거래 등		채권(대여금 등 포함)		채무(보충금 등 포함)	
		당기	전기	당기	전기	당기말	전기말	당기말	전기말
지배기업	다우데이터	715,282	859,541	2,039,649	1,718,879	2,795,617	2,250,695	516,767	343,844
관계기업	사람인에이치알	763,345	1,315,910	1,185,899	1,067,571	50,221	41,263	56,822,061	49,884,136
	한국정보인증	1,771,400	2,779,811	1,069,919	920,313	1,005,165	1,179,456	43,114,098	38,348,198
	미래테크놀로지	73,681	59,912	120	30,645	7,449	5,035	22,088	22,000
	키움문화벤처제1호투자조합	1,126,374	69,170	14,026	-	-	-	-	-
	로엠씨	91	-	803	-	-	-	842	-
	키움코어랜드사모부동산 투자신탁제1호	-	1,656,485	-	15,043,456	-	167,261	-	9,641,428
	키움증권-프렌드제1호 신기술사업투자조합	108,750	108,750	-	-	-	-	-	-
	키움증권-프렌드제2호 신기술사업투자조합	12,600	12,600	-	-	-	-	-	-
	키움증권-프렌드제3호 신기술사업투자조합	14,864	19,800	-	-	-	-	-	-
	키움-VEP 1호 신기술 사업투자조합	59,300	22,908	-	-	-	-	-	-
	키움증권-오비트 1호 신기술투자조합	41,382	55,125	-	-	-	-	-	-
	키움-라이노스 신기술사업투자조합	29,569	20,253	-	-	-	-	9,316	16,769
	키움-라이노스스케일업 신기술사업투자조합	58,138	38,705	-	-	-	-	19,432	34,086
	키움-유안타 2019 스케일업 펀드 신기술투자조합	806,557	-	-	-	-	-	-	-
	키움케이아이피헬스케어	132,264	132,264	-	-	-	-	-	-

	플랫폼사모투자합자회사								
	키움프라이빗에쿼티자이언트 사모투자합자회사	162,000	66,132	-	-	40,721	40,833	-	-
	키움프라이빗에쿼티에스테틱 사모투자합자회사	125,000	-	-	-	76,667	-	-	-
	키움프라이빗에쿼티아주 제일호신기술사업투자조합	39,973	-	-	-	39,973	-	-	-
	키움프라이빗에쿼티엔트맨 창업벤처전문사모투자합자회사	39,959	-	-	-	39,959	-	-	-
	키움캐피탈-라이노스 신기술투자조합	75,736	19,126	-	-	-	-	17,540	17,045
	글로벌 바이오 파트너스 신기술투자조합	35,675	-	-	-	-	-	23,264	-
	미래창조다우키움시너지 M&A·세컨더리투자조합	-	382,168	-	-	-	382,168	-	-
	한·영 이노베이션펀드 제1호	435,896	535,683	-	-	852,003	523,599	-	-
	키움-신한이노베이션 제1호투자조합	359,477	191,342	-	-	90,492	90,740	-	-
	에스케이에스키움파이오니어 사모투자합자회사	292,500	39,267	-	-	73,525	39,267	-	-
	키움뉴허어로1호펀드	413,165	-	-	-	201,690	-	-	-
	키움뉴허어로2호기술혁신펀드	160,792	-	-	-	160,792	-	-	-
	키움고성장가젤기업펀드	235,173	-	-	-	3,270,221	-	-	-
	키움성장15호세컨더리투자조합	390,821	-	-	-	390,821	-	-	-
	한국전력우리스프랏글로벌사모투자 전문회사	433,485	-	-	-	117,216	-	-	-
	키움프라이빗에쿼티코리아 와이드파트너스사모투자합자회사	375,000	375,000	-	-	285,804	94,521	-	-
기타 특수관계자	이머니	197,871	430,747	1,481,960	1,465,481	17,135	19,388	805,293	1,049,934
	키다리스튜디오	491,443	799,604	7,900	1,027,169	32,633	15,106	120,699	120,000
	이매진스	40,018	572	211,815	145,394	-	-	1,834,453	1,583,079
	사람인에이치에스	5,105	5,683	735,991	499,343	968	743	1,489,141	1,800,418
	게티이미지코리아	170,784	175,713	85,954	100,656	9,442	6,031	2,359,277	2,037,234
	DELITOON	-	1,188,225	-	-	-	-	-	-
	기타	479,583	933,582	842,624	158,001	36,767	29,713	10,334,830	135,468
합 계		10,673,053	12,294,078	7,676,660	22,176,908	9,595,281	4,885,819	117,489,101	105,033,639

38.4 주요 경영진에 대한 보상

(단위:천원)

구 분	당기	전기
단기급여	30,302,091	25,505,522
퇴직급여	1,120,502	940,289
합 계	31,422,593	26,445,811

38.5 당기말 현재 연결기업의 차입금 등과 관련하여 주요경영진으로부터 (주)다우기술 주식 440,000주, (주)사람인에이치알 주식 350,000주, (주)다우데이터 주식 1,200,000주를 담보

로 제공받고 있으며, (주)이머니로부터 (주)다우데이터 주식 500,000주를 담보로 제공받고 있습니다.

39. 우발채무와 약정사항

39.1 금융사업부의 우발채무와 약정사항

39.1.1 사용제한예치금 등의 내역

(단위: 천원)

구 분		예치기관	이자율(%)	담보제공금액	
				당기말	전기말
예치금	투자자예탁금별도예치금(예금)(주1)	한국증권금융(주)	1.22	842,563,470	178,000,000
	장내파생상품거래예치금(주2)	(주)신한은행 외	-	162,106,522	105,418,403
	대차거래이행보증금(주3)	한국증권금융(주) 외	-	11,400,833	37,935,000
	유통금융차주담보금(주4)	한국증권금융(주)	1.00	18,358	12,016,493
	장기성예금(주5,6)	(주)우리은행 외	1.63~2.33	205,000,000	878,000,000
	지급준비예치금	저축은행중앙회	-	97,458,369	66,634,261
	기타예치금(주7)	(주)신한은행 외	-	1,035,437,467	96,335,388
	소 계			2,353,985,019	1,307,705,284
당기손익-공정가치 측정 금융자산	투자자예탁금별도예치금(신탁)(주1)	한국증권금융(주)	실적배당	8,392,466,286	3,332,846,600
기타포괄손익-공정가치 측정 금융자산	손해배상공동기금	한국거래소	-	110,403,835	72,398,041
합 계				10,856,855,140	4,712,949,925

(주1) 금융사업부문은 자본시장과금융투자업에관한법률 제74조 및 금융투자업규정 제4-39조의 규정에 따라 투자자예탁금을 금융사업부문의 자산과 구분하여야하는 바, 위탁자예수금, 저축자예수금, 집합투자증권투자자예수금, 금현물투자자예수금, 장내파생상품거래예수금의 합계액에서 현금위탁증거금을 차감한 금액 이상의 금액을 매일 재계산하여 한국증권금융에 별도 예치하여야 하며, 이를 양도하거나 담보로 제공할 수 없고 누구든지 이를 상계·압류할 수 없습니다.

(주2) 금융사업부문은 금융투자업규정 제4-44조 및 제5-37의 규정에 따라 한국증권금융에 별도 예치되지 아니하는 장내파생상품관련 투자자예탁금을 기타예치기관에 예치하고 있으며, 이를 양도하거나 담보로 제공할 수 없고 누구든지 이를 상계·압류할 수 없습니다.

(주3) 금융사업부문은 한국예탁결제원, 한국증권금융의 증권대차거래중개업무규정에 따라 대차거래에 대하여 담보설정대상가액의 100%이상 110%이내에서 유가증권 또는 현금을 한국예탁결제원, 한국증권금융에 담보로 제공하고 있습니다.

(주4) 금융사업부문은 한국증권금융을 통하여 증권대주업무를 시행하고 있으며 증권대주거래에 따른 대주매각대금을 한국증권금융에 담보로 제공하고 있습니다.

금융사업부문은 고객의 신용거래 중 일부에 대하여 한국증권금융을 통해 유통금융차입을 실행하고 있으며, 시장의 급락 등으로 (주5) 인하여 담보로 제공되는 유가증권의 평가가치가 필요설정가치(130%)에 미치지 못하는 경우 현금을 한국증권금융에 담보로 제공하고 있습니다.

(주6) 금융사업부문의 장기성예금은 금융기관과의 대출한도약정 목적으로 인하여 사용제한 되어 있습니다

금융투자업규정 제4-44조에 따라 한국증권금융에 별도 예치되지 아니하는 투자자예탁금에 대해 기타 예치기관에 예치한 금액은

(주7) 당기말509,975,259천원 및 전기말 96,308,888천원이며, 당좌계설보증금은 당기말 26,000천원 및 전기말 26,500천원입니다.

CFD거래에 의한 국외기관에 예치된 금액은 당기말 현재 516,622,929천원입니다.

39.1.2 선물거래 등 영업활동과 관련하여 금융사업부문이 담보로 제공하고 있는 유가증권 등의 내역

(단위: 천원)

구분	제공목적	제공처	당기말	전기말
당기손익-공정가치측정 금융자산 (지분상품)	주가지수선물옵션매매증거금	한국거래소	101,771,769	104,503,976
	증권대차	한국예탁결제원 등	1,445,465,033	1,534,991,031
	환매조건부매도담보(대기관)	-	-	53,136,800
당기손익-공정가치측정 금융자산 (채무상품)	장외파생상품매매증거금(주1)	신한은행 등	59,568,181	33,578,799
	대차거래중개	한국증권금융 등	284,345,311	689,068,645
	증권대차	한국예탁결제원 등	565,061,978	410,273,510
	장외파생증거금	한국거래소	12,955,027	12,525,028
	장외파생공동기금	한국거래소	8,233,630	7,435,445
	증권시장거래증거금	한국거래소	116,470,352	25,023,247
	유통금융부담보	한국증권금융	279,065,176	309,793,830
	환매조건부매도담보(주2)	한국예탁결제원	5,660,048,649	3,546,854,067
	회사채발행 담보	한국증권금융	-	15,000,000
상각후원가측정금융자산	회사채발행 담보	한국증권금융	-	35,000,000
기타자산	대차거래중개	한국증권금융	320,555,437	-
합 계			8,853,540,543	6,777,184,378

(주1) 금융사업부문은 이외에 차입한 유가증권 중 당기말 현재 채권 344,790,000천원을 장외파생상품 매매증거금 목적 담보로 제공하고 있습니다.

(주2) 금융사업부문은 이외에 차입한 유가증권 중 당기말 현재 채권 290,300,000천원을 환매조건부매도 목적 담보로 제공하고 있습니다.

39.1.3 금융사업부문이 금융기관과 체결하고 있는 약정내역

(단위: 천원, IDR)

구 분		금융기관	약정한도금액
어음할인차입약정(주1)	일반자금재원	한국증권금융 외	351,740,570
	청약증거금재원	한국증권금융	청약증거금 예탁금액 범위내
담보금융지원대출약정	한도대출	한국증권금융 외	556,998,001
	건별대출	한국증권금융	200,000,000
미수금융지원대출약정		한국증권금융	140,000,000
증권유통금융약정		한국증권금융	1,500,000,000
기관운영자금대출약정		한국증권금융	300,000,000
채권인수금융약정		한국증권금융	97,000,000
일중거래자금대출약정		한국증권금융	200,000,000
기타대출약정		농협은행 외	140,900,000
일중대출한도약정		저축은행중앙회	4,000,000
		Bank Woori Saudara Indonesia	IDR 100,000,000,000
일중당좌대출		Bank Woori Saudara Indonesia	IDR 50,000,000,000
일반대출		Bank Woori Saudara Indonesia	IDR 65,000,000,000

당좌대출	KEB Hana Bank Indonesia	IDR 70,000,000,000
------	-------------------------	--------------------

39.1.4 당기말 현재 금융사업부문은 신한은행 외 1개 은행과 2,150억원의 일중대출한도약정을 맺고 있으며, 우리은행에 50억원의 장기성예금 및 한국증권금융에 예치되어 있는 1,650억원의 특정금전신탁 수익권이 담보로 제공되어 있습니다. 또한, 금융사업부문은우리은행과 1,000억원 신한은행과 500억원의 어음할인차입약정을 체결하고 있습니다

39.1.5 당기말 현재 금융사업부문은 미수채권 발생고객 부동산가압류에 대한 공탁 등 총 20건에 대하여 2,608,000천원의 보증을 위해 서울보증보험에 보험을 가입하고 있으며 총 보험가입금액은 2,608,000천원 입니다.

39.1.6 당기말 현재 금융사업부문과 관련된 계류중인 소송사건은 연결기업이 원고인 170건 (1,770백만원), 피고인 3건 (273백만원)이며, 향후 소송 결과를 합리적으로 예측할수 없습니다.

39.1.7 당기말 현재 금융사업부문은 매입대출채권(장부금액 325,801천원)과 관련하여 종로구 창신동 소재 토지에 대하여 채권최고액 150억원의 근저당권을 공동담보로 설정하고 있습니다.

39.1.8 당기말 현재 금융사업부문이 제공한 약정 내역

(단위 : 천원)

구 분	제공받는 자	약정금액	약정잔액
매입보장약정(주1,2)	계수범박제일차(주) 외 6개사	549,600,000	471,800,000
증권인수확약(주3)	케이브이엠제사차 외 5개사	139,900,000	54,100,000
합 계		689,500,000	525,900,000

(주1) 기업어음 중 일부 또는 전부가 시장 매출이 이루어 지지 않아 대금납입이 이루어지지 아니한 잔여 기업어음에 대해 기초자산 및 채무인수기관의 일정한 신용등급 유지 등을 조건으로 매입하는 유동성공여 약정입니다.

(주2) 상기 기업어음증권 매입보장 약정에 따라 당기말 현재 금융사업부문이 보유중인 기업어음증권의 잔액은 없습니다.

(주3) 발행사가 채무 상환을 불이행할 경우 매입확약을 제공한 당 기관이 대출채권 등을 매입하여 이를 상환하는 신용보강의 방법으로, 현재 금융사업부문이 보유중인 대출채권 등의 잔액이 없습니다.

39.1.9 당기말 현재 금융사업부문이 제공한 미사용한도는 566,316,455천원입니다.

39.1.10 당기말 현재 금융사업부문이 체결한 기타인수약정 내역

(단위: 천원)

구 분	거래상대방	약정금액	약정잔액
기타인수약정(주1)	삼척블루파워(주) 외 7건	845,000,000	795,000,000
우선손실충당약정	신한캐피탈 외 20건	5,481,284	5,481,284

(주1) 만기까지 발행되는 공모사채 등에 대하여 발행기관의 일정한 신용등급 유지 등을 조건으로 인수하는 약정입니다.

39.1.11 당기말 현재 금융사업부문의 지급준비자산 내역은 다음과 같습니다.

(단위: 천원)

구 분	내 용	금 액	비 고
지급준비예치금	예치금	92,458,369	상호저축은행중앙회
기타포괄손익-공정가치측정 금융자산	국공채 및 지방채	8,123,671	-
합 계		100,582,040	

금융사업부문은 상호저축은행업 감독규정 24조에 따라, 수입부금 및 정기적금에 대한 직전 월 평잔의 10% 해당금액과 자기자본을 초과하는 보통예금, 정기예금 및 복리정기예금 등에 대한 직전월 평잔의 5% 해당 금액을 지급준비자산으로 예치하여야 하는 바, 지급준비예치금과 유가증권을 지급준비자산으로 예치하고 있습니다. 한편, 국공채 등 보유 유가증권은 지급준비자산으로 예치하여야 할 가액의 20%이내에서 지급준비자산으로 인정됩니다.

39.1.12 금융사업부문은 저축은행중앙회와 단기대출, 어음할인, 콜차입 등의 약정을 체결하고 있으며, 이는 지준예치금 및 저축은행중앙회예치금, 업무용자산 등 잔액의 95%를 한도로 하고 있으며, 당기말 현재 담보제공액은 다음과 같습니다.

(단위: 천원)

구 분	예치기관	이자율(%)	담보제공액
지급준비예치금	상호저축은행중앙회	1.74~1.75	27,000,000
중앙회예치금	상호저축은행중앙회	1.23~1.55	10,000,000
합 계			37,000,000

39.1.13 금융사업부문은 상호저축은행중앙회와 자기앞수표발행을 위한 업무협약을 체결하고 있습니다. 당기말 현재 자기앞수표 총발행한도는 12,700,000천원이며, 미발행금액은 4,568,900천원입니다. 또한, 내국환 업무협약을 27,300,000천원 한도로 체결하고 있습니다.

39.1.14 당기말 현재 금융사업부문은 대출채권 등의 회수를 위한 가압류 등과 관련하여 서울보증보험(주)로부터 보증을 제공받고 있습니다.

39.1.15 당기말 현재 금융사업부문은 우리은행 등의 차입금 63,000백만원과 관련하여 투자부동산 및 유형자산(담보설정금액: 75,600백만원, 장부금액: 135,881백만원)을 담보로 제공하고 있습니다.

39.2 비금융사업부의 우발채무와 약정사항

39.2.1 금융기관과의 여신한도 약정사항

(단위:천원)

금융기관	약정사항	당기말	전기말
------	------	-----	-----

한국증권금융(주) 외	일반자금대출	26,800,000	16,900,000
한국산업은행 외	운용자금대출	17,000,000	17,000,000
하나은행 외	일반자금대출	-	22,000,000

39.2.2 보증보험 가입현황

(단위:백만원)

대상	보증보험금액		목적
	당기말	전기말	
서울보증보험(주)	2,883	2,641	계약입찰보증 등
한국소프트웨어공제조합	18,281	11,360	

39.2.3 제공한 담보내역

<당기말>

(단위:천원)

담보제공자산	장부금액	담보설정금액	관련 계정과목	관련 금액	담보권자
토지및건물일부(주1)	92,555,301	3,723,000	기타비유동금융부채	2,617,806	유한킴벌리
토지및건물일부(주1)	86,617,357	56,000,000	차입금	10,000,000	한국산업은행
토지및건물	13,581,402	5,880,000	차입금	4,900,000	NH농협은행
정기예금	916,888	900,000	매입채무	-	에스피씨클라우드
출자금	692,493	410,000	-	-	소프트웨어공제조합
당기손익인식-공정가치 측정금융자산	225,007	225,007	하자보수충당부채	50,063	건설공제조합
키움증권(주) 주식	-	61,732,000	차입금	26,900,000	한국증권금융

(주1) 각각의 건에 담보로 제공된 토지 및 건물 중 일부는 동일한 토지 및 건물이며 이에 대한 금액은 86,617,357천원 입니다.

<전기말>

(단위:천원)

담보제공자산	장부금액	담보설정금액	관련 계정과목	관련 금액	담보권자
토지및건물일부(주1)	95,766,942	3,723,000	기타비유동금융부채	2,617,806	유한킴벌리
토지및건물일부(주1)	92,712,733	56,000,000	차입금	10,000,000	한국산업은행
토지및건물	13,593,571	5,880,000	차입금	4,900,000	NH농협은행
정기예금	916,888	916,888	매입채무	-	에스피씨클라우드
당기손익인식-공정가치 측정금융자산	309,279	309,279	하자보수충당부채	60,063	건설공제조합
키움증권(주) 주식	-	8,904,000	차입금	6,000,000	한국증권금융

(주1) 각각의 건에 담보로 제공된 토지 및 건물 중 일부는 동일한 토지 및 건물이며 이에 대한 금액은 92,712,733천원 입니다.

39.2.4 당기말 현재 비금융사업부가 타인으로부터 제공받은 지급보증의 내역

(단위:천원)

제공자	보증한도	보증내용
디엔제이엔터테인먼트	30,000	지방배급대행기본계약에따른손해배상지급보증
대경영화	100,000	지방배급대행기본계약에따른손해배상지급보증
동보시네마	50,000	지방배급대행기본계약에따른손해배상지급보증(질권 설정)
서울영배사	100,000	지방배급대행기본계약에따른손해배상지급보증

39.2.5 비금융사업부가 피고인으로 계류중인 소송사건은 당기말 및 전기말 각각 1건(200천원) 및 6건(1,905,790천원) 향후 소송 결과를 합리적으로 예측할 수 없습니다.

39.2.6 지배기업은 '판교제2테크노밸리 다우키움그룹 IT사옥 개발사업'과 관련하여 관계기업 및 기타특수관계자인 한국정보인증(주), (주)미래테크놀로지, (주)와이즈버즈와 공동약정을 체결하고 있으며, 본 공동약정의 존속기간은 2018년 10월 1일 부터 2022년 12월 31일 까지 입니다. 이에 대한 지배기업의 지분율은 65%입니다. 당기말 현재 해당 공동약정 사항은 다음과 같습니다. 현재 확정되어 있는 계약에 대한 금액만 명기되어 있습니다.

(단위:천원)

구분	거래처	지출 금액	잔여금액	총 약정금액
토지매입	경기도시공사 외	12,905,388	-	12,905,388
설계용역	A 건축사사무소 외	1,462,972	766,413	2,229,385
건설용역	B 건설사	4,386,200	39,475,800	43,862,000
PM용역_토지	키움이엔에스(*)	688,029	-	688,029
PM용역_설계		410,249	640,862	1,051,111
기타	기공식 외	28,600	-	28,600
합계		19,881,438	40,883,075	60,764,513

(*) 연결대상 종속기업

40. 금융사업부문의 예수유가증권 및 차입유가증권

(단위: 천원)

구분	당기말	전기말	평가기준
예수유가증권:			
위탁자유가증권	63,650,785,469	31,006,544,024	공정가액
집합투자증권투자자유가증권	10,929,928,659	8,846,962,764	매도기준가격
저축자유가증권	333,221	390,729	공정가액
소 계	74,581,047,349	39,853,897,517	
차입유가증권:			

주식	1,242,309,393	1,086,816,560	공정가액
채권	542,793,324	1,902,181,895	공정가액
소 계	1,785,102,717	2,988,998,455	
합 계	76,366,150,065	42,842,895,972	

41. 금융사업부문의 대여유가증권

(단위: 천원)

구 분	당기말	전기말
자기분	691,544,384	376,854,591
예탁분(주1)	802,086,780	1,034,759,515
합 계	1,493,631,164	1,411,614,106

(주1) 대차계약에 따른 담보권자로서 거래상대방으로부터 설정된 492,045,207천원의 현금담보를 제공받고 있습니다.

42. 금융사업부문의 금융자산의 양도

당기말 및 전기말 현재 존재하는, 전체가 제거되지 못한 (양도거래 후에도 해당 자산 전체가 재무상태표에 표시되는) 양도 금융자산과 관련 부채에 대한 정보는 다음과 같습니다.

(단위: 천원)

구 분	채권(주1)	
	당기말	전기말
양도한 자산의 장부금액	5,634,800,462	3,919,907,469
관련 부채의 장부금액	5,635,751,230	4,610,020,132

(주1) 금융사업부문은 보유중인 채권을 KEB하나은행 등에 환매조건부로 매각하였습니다. 금융사업부문은 매각과 동시에, 계약종료일에 특정가격으로 증권을 재매입하기로 약정하였고, 그 환매약정기간에 KEB하나은행 등은 매입한 채권을 매각하거나 다른 금융기관에 담보로 제공하는 것이 금지됩니다.

43. 현금흐름표

43.1 재무활동관련 부채의 변동

<당기>

(단위:천원)

구분	기초	재무활동 관련금흐름	기타(주1)	기말
콜머니	-	10,000,000	-	10,000,000
증금차입금과 시설 및 운영자금 등	1,468,577,060	826,412,554	(102,670,345)	2,192,319,269
환매조건부매도	4,616,020,132	1,024,364,006	(1,632,908)	5,638,751,230

전자단기사채	2,081,860,261	(8,064,459)	49,955,440	2,123,751,242
회사채 및 전환사채	1,447,907,726	356,207,112	128,146,767	1,932,261,605
금융리스부채	17,125,471	(2,812,798)	(6,233,399)	8,079,274
임대보증금	9,494,151	1,283,211	6,202,669	16,980,031
합 계	9,640,984,801	2,207,389,626	73,768,224	11,922,142,651

(주1) 종속기업취득에 따른 효과, 이자부차입금의 미지급이자 발생 등이 포함되어 있습니다. 연결 기업은 이자의 지급을 영업활동현금흐름으로 분류하고 있습니다.

<전기>

(단위:천원)

구분	기초	재무활동 관련금흐름	기타(주1)	기말
콜머니	50,000,000	(50,000,000)	-	-
증금차입금과 시설 및 운영자금 등	1,605,739,392	(136,876,386)	(285,946)	1,468,577,060
환매조건부매도	2,395,837,752	2,220,182,380	-	4,616,020,132
전자단기사채	1,331,764,015	750,096,246	-	2,081,860,261
회사채 및 전환사채	1,021,571,574	422,907,088	3,429,064	1,447,907,726
금융리스부채	19,385,772	(5,238,751)	2,978,450	17,125,471
임대보증금	8,113,582	280,929	1,099,640	9,494,151
합 계	6,432,412,087	3,201,351,506	7,221,208	9,640,984,801

(주1) 종속기업취득에 따른 효과, 이자부차입금의 미지급이자 발생 등이 포함되어 있습니다. 연결 기업은 이자의 지급을 영업활동현금흐름으로 분류하고 있습니다.

43.2 중요한 비현금거래의 내용

(단위: 천원)

거래 내용	당기	전기
투자부동산의 대체	70,599,579	10,950,546

44. 중단사업

44.1 연결기업은 2019년 4월 30일 (주)키다리스튜디오와의 영업양수도 계약체결 의안에 대해 이사회 결의로 영위하고 있는 사업부문 중 웹툰사업과 관련된 사업부문을 기타특수관계자인 (주)키다리스튜디오에게 양도함에 따라 동 사업부를 중단영업으로 분류하였습니다.

44.1.1 중단영업의 기중 영업성과

(단위:천원)

구 분	당기	전기
-----	----	----

매출액	-	4,696,165
매출원가	-	2,729,748
매출총이익	-	1,966,417
판매비와관리비	-	1,684,529
영업이익(손실)	-	281,888
법인세비용차감전영업이익(손실)	-	297,270
영업이익과 관련된 법인세	-	65,399
사업부매각이익	-	112,319
사업부매각이익과 관련된 법인세비용	-	24,710
중단영업이익(손실)	-	319,480

44.1.2 중단영업으로부터 발생한 순현금흐름

(단위:천원)

구 분	당기	전기
영업활동 순현금흐름	-	(325,396)
투자활동 순현금흐름	-	(16,970)
순현금흐름	-	(342,366)

45. 비지배지분

45.1 연결기업에 포함된 비지배지분이 보고기업에 중요한 종속기업의 현황

(단위: 천원)

기움증권 및 그 종속기업	당기	전기
비지배지분율(%)	56.84%	57.65%
기초 누적비지배지분	1,299,819,943	1,216,051,452
비지배지분에 배분된 당기순손익	400,865,269	209,342,760
비지배지분에 배분된 배당금	(36,678,606)	(31,944,427)
기타	(23,609,899)	(93,629,842)
기말 누적비지배지분	1,640,396,707	1,299,819,943

45.2 해당 종속기업의 요약재무정보

45.2.1 요약 연결재무상태표

(단위: 천원)

구 분	당 기	전 기
자산	37,590,936,294	23,943,809,797
부채	34,706,024,507	21,685,378,871

자본	2,884,911,787	2,258,430,926
----	---------------	---------------

45.2.2 요약 연결포괄손익계산서

(단위: 천원)

구 분	당 기	전 기
영업수익	4,519,651,571	2,713,303,907
영업비용	3,550,685,654	2,239,612,475
영업이익	968,965,917	473,691,432
세전이익	983,933,628	492,231,881
법인세	277,777,095	130,196,810
계속영업이익	706,156,533	362,035,071
총포괄이익	669,489,229	277,178,088

45.2.3 요약 연결현금흐름표

(단위: 천원)

구 분	당 기	전 기
영업활동	(1,421,208,902)	(3,011,961,836)
투자활동	(105,081,420)	(274,665,817)
재무활동	2,126,557,189	3,076,084,581
현금 및 현금성자산의 순증감	600,266,867	(210,543,072)
기초 현금및현금성자산	247,870,721	456,611,823
환율변동효과	(133,025)	1,801,968
기말 현금및현금성자산	848,004,563	247,870,719

46. 금융사업부문의 외화자산 및 외화부채

46.1 금융사업부문의 당기말 및 전기말 현재 외화자산과 외화부채의 주요 내역

<당기말>

(단위: 1천지통화, 천원)

구분	계정과목	화폐	외화금액	원화환산액
외화자산	현금 및 현금성 자산	CNY	298,692	49,870
		EUR	91,036	121,828
		HKD	2,921,614	410,049
		IDR	219,412,393,243	16,982,519
		JPY	160,691	1,694
		SGD	210,216	172,844
		USD	8,287,495	9,016,795
		VND	28,390,721,921	1,337,203
		TRY	100,000	14,734

			소계		28,107,536
	예치금	대차거래이행보증금	IDR	71,147,717,519	5,506,833
		기타예치금	AUD	228,381	191,055
			CAD	32,232	27,504
			CHF	1,030	1,271
			CNY	74,722,919	12,475,739
			EUR	3,578,150	4,788,423
			GBP	2,223,282	3,295,793
			HKD	204,713,594	28,731,553
			IDR	7,144,488,346	552,984
			JPY	956,227,641	10,081,126
			SGD	204,670	168,283
			USD	423,703,391	460,989,290
			BRL	223	47
			VND	21,779,427	1,026
			소계		521,304,094
		장내파생상품거래예치금	CNY	530,087	88,503
			EUR	750,222	1,003,977
			GBP	10,000	14,824
			HKD	46,262,631	6,492,960
			JPY	107,130,654	1,129,436
			USD	132,148,537	143,777,609
			소계		152,507,309
		투자자예탁금별도예치금	USD	465,591,424	506,563,470
		현금담보예치금	USD	574,930,000	625,523,840
	당기손익- 공정가치 측정 금융자산	외화주식	CAD	148,378	126,611
			EUR	1,000,470	1,338,869
			GBP	56,591,516	83,891,263
			HKD	75,200,894	10,554,446
			IDR	71,769,745,155	5,554,979
			JPY	111,016,137	1,170,399
			SGD	2,311,972	1,900,949
			USD	81,011,364	88,140,364
			VND	446,787,345,032	21,043,684
			소계		213,721,564
		외화집합투자증권	EUR	15,170,206	20,301,376
			IDR	506,168,557,558	39,177,446
			JPY	1,007,627,231	10,623,010
			USD	278,255,285	302,741,751
			소계		372,843,583
		외화채권	USD	128,729,157	140,057,323
			EUR	500,000	669,120
			소계		140,726,443
		기타외화	AUD	-	-
			HKD	977,665	137,215
			USD	4,800,525	5,222,971
			소계		5,360,186

	상각후원가측정 금융자산	대출채권	IDR	27,951,634,380	2,163,457
	기타자산		USD	64,263,916	69,919,140
			CNY	4,957,310	827,673
			GBP	2,079	3,082
			SGD	96	79
			EUR	2,395	3,205
			IDR	86,525,536,667	6,697,077
			소계		77,450,256
외화자산합계					2,651,778,571
외화부채	당기손익- 공정가치 측정 금융부채	매도파생결합증권	USD	134,897,418	146,768,391
			EUR	31,780,638	42,530,121
			소계		189,298,512
	투자자예수금		AUD	27,885	23,327
			CAD	1	1
			CHF	398	492
			CNY	72,549,574	12,112,877
			EUR	544,617	728,828
			GBP	114,198	169,287
			HKD	154,674,618	21,708,583
			IDR	668,050,556	51,707
			JPY	287,771,442	3,033,859
			SGD	119,197	98,006
			THB	146	5
			TRY	86,085	12,684
			USD	992,490,675	1,079,829,854
			VND	40,000	2
			소계		1,117,769,510
	차입부채		IDR	30,000,000,000	2,322,000
			USD	21,867,381	23,791,711
	기타부채		USD	70,880,895	77,118,413
			HKD	296	42
			CNY	2,236,861	373,466
			GBP	3,110	4,610
			IDR	83,290,300,452	6,446,669
			소계		83,943,200
외화부채합계					1,417,124,933

<전기말>

(단위: 1천지통화, 천원)

구 분	계정과목	화폐	외화금액	원화환산액
외화자산	현금 및 현금성자산	EUR	84,841	110,076
		GBP	561,501	852,746
		IDR	191,879,998,207	15,945,228
		SGD	36,214	31,091
		USD	7,044,856	8,155,955
		VND	142,626,268,955	7,131,313

			소계		32,226,409
	예치금	대차거래이행보증금	IDR	53,650,894,248	4,458,389
		기타예치금	AUD	591	479
			CAD	21,244	18,834
			CHF	430	514
			CNY(주1)	63,763,737	10,568,202
			EUR	1,893,913	2,457,219
			GBP	120,581	183,126
			HKD	58,269,238	8,662,305
			IDR	6,077,782,070	505,064
			JPY	200,849,540	2,135,975
			SGD	1,250	1,073
			USD	64,352,355	74,507,157
			VND	21,729,420	1,086
			소 계		99,041,034
		장내파생상품거래 예치금	CNY (주1)	592,956	98,277
			EUR	1,178,044	1,528,430
			GBP	267,348	406,019
			HKD	17,782,543	2,643,553
			JPY	18,050,326	191,960
			USD	86,845,829	100,550,101
			BRL	223	64
			소 계		105,418,404
	당기손익-공정가치 측정 금융자산	외화주식	CHF	129,579	154,914
			EUR	747,863	970,300
			GBP	56,662,503	86,052,777
			HKD	505,523	75,151
			IDR	22,348,975,066	1,857,200
			JPY	68,639,885	729,965
			USD	34,235,895	39,638,319
			PHP	4,667,438	106,418
			소 계		129,585,044
		외화집합 투자증권	EUR	2,941,981	3,817,014
			IDR	464,998,115,596	38,641,343
			JPY	935,743,661	9,951,353
			USD	442,599,388	512,441,571
			소 계		564,851,281
		외화채권	USD	35,874,550	41,535,554
			EUR	500,000	648,715
			소계		42,184,269
		기타외화	EUR	453,892	588,893
			SGD	562,557	482,983
			USD	19,592,532	22,684,234
			소계		23,756,110
	상각후원가측정 금융자산	대출채권	IDR	30,032,371,035	2,495,690

	기타자산		USD	491,308	568,836		
			CNY(주1)	776,129	128,636		
			IDR	152,155,247,341	12,644,101		
			소 계		13,341,573		
	합 계				1,017,358,203		
외화부채	투자자예수금		AUD	8	6		
			CAD	8	7		
			CHF	303	362		
			CNY(주1)	46,849,362	7,764,813		
			EUR	56,538	73,354		
			GBP	11,305	17,169		
			HKD	67,396,447	10,019,156		
			IDR	180,308,351	14,984		
			JPY	111,167,232	1,182,230		
			THB	3,108	120		
			TRY	83,795	16,312		
			USD	132,564,085	153,482,698		
			VND	14,069,360	703		
			소 계		172,571,914		
			기타부채		USD	871,731	1,009,289
	HKD	1,044			155		
	CNY(주1)	707,305			117,229		
	IDR	81,216,537,906			6,749,094		
	소 계				7,875,767		
	당기손익- 공정가치 측정 금융부채		매도파생 결합증권		USD	112,869,907	130,680,778
					EUR	32,780,282	42,530,121
					소 계		173,210,899
	합 계				353,658,580		

(주1) CNY는 홍콩시장에서 거래되는 위안화 환율을 적용하였습니다.

46.2 금융사업부문이 당기손익으로 인식한 순외환차이

(단위: 천원)

구 분	당기	전기
외화환산손익	(4,114,727)	3,279,114
외환차손익	(13,033,598)	5,088,577
합 계	(17,148,325)	8,367,691

46.3 금융사업부문이 기타포괄손익으로 인식한 순외환차이

(단위: 천원)

구 분	당기	전기
해외사업환산손익	(3,061,186)	2,707,989

47. 재무제표의 사실상 확정된 날과 승인기관

연결기업의 2020 회계연도 연결재무제표는 2021년 2월 23일 개최한 이사회에서 사실상 확정되었으며 2021년 3월 29일 개최될 주주총회에서 최종승인될 예정입니다.

4. 재무제표

재무상태표

제 35 기 2020.12.31 현재
제 34 기 2019.12.31 현재
제 33 기 2018.12.31 현재

(단위 : 원)

	제 35 기	제 34 기	제 33 기
자산			
유동자산	335,336,825,504	174,269,104,591	142,095,348,362
현금및현금성자산	287,260,201,357	17,173,697,777	17,670,034,807
매출채권	14,433,266,894	12,924,656,080	8,761,856,543
계약자산	2,422,494,894	1,696,461,173	806,821,846
유동성상각후원가측정금융자산	29,205,564,029	140,508,330,227	110,352,537,619
유동성 당기손익-공정가치 측정 금융자산	438,864,563		
기타유동자산	1,329,633,738	1,705,803,507	1,580,202,643
유동성리스채권	227,164,843	220,877,617	
재고자산	19,635,186	39,278,210	788,393,654
매각예정자산			2,135,501,250
비유동자산	638,375,024,336	610,620,161,045	611,313,923,330
비유동성상각후원가측정금융자산	4,920,746,808	4,280,722,608	7,684,753,174
종속기업투자	238,346,182,637	212,861,819,776	196,011,892,640
관계기업투자	65,668,184,895	62,422,135,804	73,783,759,234
당기손익-공정가치 측정 금융자산	4,886,302,512	15,062,208,497	16,135,634,507
기타포괄손익-공정가치 측정 금융자산	27,759,763,450	22,501,654,500	20,772,631,250
투자부동산	182,932,193,003	168,270,038,921	169,620,170,986
유형자산	81,072,509,202	93,267,105,631	92,021,427,603
사용권자산	3,774,263,801	4,055,690,447	
영업권	17,757,085,338	18,733,787,132	22,321,587,132
영업권 이외의 무형자산	9,251,447,303	8,231,865,135	11,542,931,523
비유동성리스채권	658,601,169	885,766,012	
기타비유동자산	1,347,744,218	47,366,582	1,419,135,281
자산총계	973,711,849,840	784,889,265,636	753,409,271,692
부채			
유동부채	247,443,066,990	75,125,731,315	71,162,330,216
매입채무	4,950,229,800	1,614,756,458	2,402,972,636
계약부채	27,163,580,142	19,784,844,955	15,024,702,638
예수부채	7,453,484	7,453,484	5,421,435,957
단기차입금	164,892,929,602	15,000,000,000	21,900,000,000
유동성리스부채	1,041,850,692	1,050,697,605	
기타유동금융부채	38,723,847,149	30,234,240,034	11,343,184,883

기타유동부채	699,591,508	480,312,738	9,077,617,688
유동총당부채	30,891,200		
당기법인세부채	9,932,693,413	6,953,426,041	5,992,416,414
비유동부채	170,797,198,003	172,432,249,549	167,907,458,985
장기차입금	149,420,531,087	149,689,131,308	149,475,524,728
비유동성리스부채	3,725,302,052	4,162,330,700	
이연법인세부채	12,887,770,168	14,249,024,853	14,067,213,218
기타비유동금융부채	4,360,649,321	4,331,762,688	4,364,721,039
비유동총당부채	402,945,375		
부채총계	418,240,264,993	247,557,980,864	239,069,789,201
자본			
자본금	22,433,308,500	22,433,308,500	22,433,308,500
자본잉여금	178,512,717,239	178,512,717,239	178,512,717,239
자본조정	(10,030,400,392)	(10,030,400,392)	(10,030,400,392)
기타포괄손익누계액	(6,095,498,657)	(3,129,224,041)	(4,688,570,013)
이익잉여금	370,651,458,157	349,544,883,466	328,112,427,157
자본총계	555,471,584,847	537,331,284,772	514,339,482,491
자본과부채총계	973,711,849,840	784,889,265,636	753,409,271,692

포괄손익계산서

제 35 기 2020.01.01 부터 2020.12.31 까지

제 34 기 2019.01.01 부터 2019.12.31 까지

제 33 기 2018.01.01 부터 2018.12.31 까지

(단위 : 원)

	제 35 기	제 34 기	제 33 기
매출액	246,162,181,809	221,308,507,920	192,269,486,272
매출원가	186,052,924,411	166,157,002,018	145,113,995,263
매출총이익	60,109,257,398	55,151,505,902	47,155,491,009
판매비와관리비	15,815,437,065	15,138,499,538	13,880,941,731
영업이익	44,293,820,333	40,013,006,364	33,274,549,278
기타수익	3,315,577,146	4,239,741,222	4,709,423,129
기타비용	17,042,212,106	12,082,136,524	8,101,601,019
금융수익	29,791,426,581	23,119,867,862	17,949,673,041
금융원가	5,749,211,300	6,331,561,332	5,998,884,345
법인세비용차감전계속영업이익	54,609,400,654	48,958,917,592	41,833,160,084
계속영업법인세비용	15,916,872,330	11,697,365,479	11,528,296,777
계속영업이익	38,692,528,324	37,261,552,113	30,304,863,307
중단영업이익			3,109,626,810
당기순이익	38,692,528,324	37,261,552,113	33,414,490,117
기타포괄손익	(3,245,581,449)	821,930,383	(4,677,140,311)
후속적으로 당기손익으로 재분류되지 않는 항목	(3,190,237,929)	821,930,383	(4,677,140,311)
확정급여제도의 재측정요소	(279,306,833)	(737,415,589)	(562,312,578)
기타포괄손익-공정가치 측정 금융자산 평가손익	(2,910,931,096)	1,559,345,972	(4,114,827,733)
후속적으로 당기손익으로 재분류되는 항목	(55,343,520)		
기타포괄손익-공정가치 금융자산 평가손익(채무상품)	(55,343,520)		
당기총포괄이익	35,446,946,875	38,083,482,496	28,737,349,806
주당이익			
기본 및 희석 주당계속영업이익 (단위 : 원)	894	861	700
기본 및 희석 주당이익 (단위 : 원)	894	861	772

자본변동표

제 35 기 2020.01.01 부터 2020.12.31 까지

제 34 기 2019.01.01 부터 2019.12.31 까지

제 33 기 2018.01.01 부터 2018.12.31 까지

(단위 : 원)

	자본					
	자본금	자본잉여금	자본조정	기타포괄손익누계액	이익잉여금	자본 합계
2018.01.01 (기초자본)	22,433,308,500	178,512,717,239	(9,153,717,481)	(365,585,529)	308,425,993,393	499,852,716,122
회계정책변경의 효과				(208,156,751)	(185,758,675)	(393,915,426)
당기순이익					33,414,490,117	33,414,490,117
기타포괄손익						
기타포괄손익-공정가치측정금융자산평가손익				(4,114,827,733)		(4,114,827,733)
확정급여제도의 재측정요소					(562,312,578)	(562,312,578)
배당					(12,979,985,100)	(12,979,985,100)
동일지배 하 사업결합			(876,682,911)			(876,682,911)
2018.12.31 (기말자본)	22,433,308,500	178,512,717,239	(10,030,400,392)	(4,688,570,013)	328,112,427,157	514,339,482,491
2019.01.01 (기초자본)	22,433,308,500	178,512,717,239	(10,030,400,392)	(4,688,570,013)	328,112,427,157	514,339,482,491
회계정책변경의 효과					51,635,735	51,635,735
당기순이익					37,261,552,113	37,261,552,113
기타포괄손익						
기타포괄손익-공정가치측정금융자산평가손익				1,559,345,972		1,559,345,972
확정급여제도의 재측정요소					(737,415,589)	(737,415,589)
배당					(15,143,315,950)	(15,143,315,950)
동일지배 하 사업결합						
2019.12.31 (기말자본)	22,433,308,500	178,512,717,239	(10,030,400,392)	(3,129,224,041)	349,544,883,466	537,331,284,772
2020.01.01 (기초자본)	22,433,308,500	178,512,717,239	(10,030,400,392)	(3,129,224,041)	349,544,883,466	537,331,284,772
회계정책변경의 효과						
당기순이익					38,692,528,324	38,692,528,324
기타포괄손익						
기타포괄손익-공정가치측정금융자산평가손익				(2,966,274,616)		(2,966,274,616)
확정급여제도의 재측정요소					(279,306,833)	(279,306,833)
배당					(17,306,646,800)	(17,306,646,800)

동일지배 하 사업결 합						
2020.12.31 (기말자 본)	22,433,308,500	178,512,717,239	(10,030,400,392)	(6,095,498,657)	370,651,458,157	555,471,584,847

현금흐름표

제 35 기 2020.01.01 부터 2020.12.31 까지

제 34 기 2019.01.01 부터 2019.12.31 까지

제 33 기 2018.01.01 부터 2018.12.31 까지

(단위 : 원)

	제 35 기	제 34 기	제 33 기
영업활동현금흐름	61,571,570,286	50,563,558,374	51,639,084,548
당기순이익	38,692,528,324	37,261,552,113	33,414,490,117
비현금항목의 조정	13,035,292,526	8,241,091,056	6,226,915,048
퇴직급여	4,756,499,130	2,192,200,764	2,135,151,696
유형자산감가상각비	3,490,082,101	3,038,091,886	2,465,203,708
사용권자산상각비	876,825,489	898,442,731	
투자부동산감가상각비	1,350,134,555	1,350,134,555	1,350,134,476
투자부동산손상차손	1,745,000,000	467,610,000	
하자보증충당비용	433,836,575		
무형자산상각비	2,549,855,629	2,654,577,519	3,048,053,898
무형자산손상차손	1,097,601,384	3,614,200,000	327,890,235
대손상각비	149,787,422	149,907,630	429,006,483
기타의 대손상각비		203,677,870	5,000,000
유형자산처분이익	(3,942,729)	(809,462)	(1,136,364)
유형자산처분손실	3,246,372	85,136,739	8,508,113
종속기업투자주식손상차손	4,018,984,794		
관계기업투자주식처분이익	(206,704,859)	(200,281,836)	(62,483,614)
관계기업투자주식처분손실	828,600,000		
매각예정자산처분이익		(1,011,660,400)	(3,876,879,535)
외화환산이익		(82,116,350)	(46,849,535)
외화환산손실	4,202	8,644,460	38,035,401
당기손익-공정가치 측정 금융상품 평가이익	(1,430,885,279)	(17,699,682)	(220,538,773)
당기손익-공정가치 측정 금융상품 처분손익	83,722,775	826,066,664	782,779,992
당기손익-공정가치 측정 금융자산 처분손실	462,133,217		
금융자산처분이익	(232,173,914)		
이자수익	(1,129,799,557)	(3,462,516,990)	(2,436,331,571)
이자비용	5,157,940,697	5,276,079,412	5,094,412,225
배당금수익	(26,621,266,576)	(19,248,882,359)	(15,199,684,737)
리스해지이익	(3,128,485)		
법인세비용	15,916,872,330	11,697,365,479	12,405,371,005
금융보증수익	(257,932,747)	(195,576,730)	(18,728,055)
기타		(1,500,844)	

운전자본 조정	(159,519,107)	(1,727,481,964)	8,685,911,824
매출채권	(1,250,098,840)	(4,262,726,493)	8,043,259,508
계약자산	(726,033,721)	(889,639,327)	(371,104,790)
상각후원가측정 금융자산	(11,279,227,557)	(4,886,918,508)	(3,334,504,322)
기타자산	344,178,666	185,429,346	3,354,912,485
재고자산	19,643,024	749,115,444	(451,004,808)
리스채권		249,144,000	
사외적립자산	(6,000,000,000)	(1,700,000,000)	(3,500,000,000)
퇴직금의 지급	(2,007,430)	(255,110,840)	(43,261,268)
매입채무	3,335,473,342	(788,193,942)	(2,422,650,525)
계약부채	7,378,735,187	660,549,718	3,886,789,781
예수부채			557,555,102
기타금융부채	7,800,539,452	8,730,555,900	(1,190,769,350)
기타부채	219,278,770	480,312,738	4,156,690,011
이자의 수취	1,432,465,874	3,400,827,130	2,088,096,743
배당금의 수취	26,885,924,110	19,109,361,810	15,199,684,737
법인세의 납부	(13,262,674,458)	(10,816,954,709)	(9,653,845,842)
이자의 지급	(5,052,446,983)	(4,904,837,062)	(4,322,168,079)
투자활동현금흐름	76,675,052,803	(27,821,592,600)	(47,035,474,915)
상각후원가측정 금융자산의 취득	(19,226,000,000)	(383,738,484,283)	(71,132,466,011)
상각후원가측정 금융자산의 처분	140,001,883,946	363,440,761,086	38,826,151,826
종속기업투자의 취득	(27,752,002,962)	(16,880,327,136)	(2,612,241,600)
관계기업투자의 취득	(5,643,288,925)	(2,967,376,570)	(4,602,893,545)
관계기업투자의 처분	807,000,000	9,394,340,864	5,497,773,852
당기손익-공정가치측정 금융자산의 취득	(550,865,195,473)		(10,000,000,000)
당기손익-공정가치측정 금융자산의 처분	561,487,266,182	5,400,000,000	
기타포괄손익-공정가치 측정 금융자산의 취득	(50,000,000,000)		(3,809,640,260)
기타포괄손익-공정가치 측정 금융자산의 처분	40,232,173,914	328,161,410	3,516,791,046
유형자산의 취득	(9,271,751,634)	(5,350,152,128)	(15,424,267,475)
유형자산의 처분	4,188,182	(25,766,362)	3,077,274
무형자산의 취득	(3,348,364,427)	(569,911,131)	(1,317,879,508)
매각예정자산의 처분		3,147,161,650	
리스채권의 감소	249,144,000		
사업결합으로 인한 현금의 증가			8,056,004,987
사업양도로 인한 현금증가			5,964,114,499
재무활동현금흐름	131,839,880,491	(23,234,355,426)	8,655,124,640
배당금의 지급	(17,306,602,890)	(15,143,277,170)	(12,979,908,960)
차입금의 증가	165,000,000,000	15,000,000,000	149,378,680,000
차입금의 감소	(15,000,000,000)	(21,900,000,000)	(128,000,000,000)

기타비유동금융부채의 증가	184,629,300	129,723,230	290,103,600
기타비유동금융부채의 감소		(149,539,900)	(33,750,000)
리스부채의 상환	(1,038,145,919)	(1,171,261,586)	
현금및현금성자산의 증가(감소)	270,086,503,580	(492,389,652)	13,258,734,273
외화표시 현금및현금성자산의 환율변동효과		(3,947,378)	44,206,766
기초현금및현금성자산	17,173,697,777	17,670,034,807	4,367,093,768
기말현금및현금성자산	287,260,201,357	17,173,697,777	17,670,034,807

5. 재무제표 주석

제 35(당) 기 2020년 01월 01일부터 2020년 12월 31일까지

제 34(전) 기 2019년 01월 01일부터 2019년 12월 31일까지

회사명 : 주식회사 다우기술

1. 회사의 개요

주식회사 다우기술(이하, "당사")은 1986년 1월 9일에 설립되어 소프트웨어와 시스템관련 솔루션의 개발 및 판매, 인터넷 및 전자상거래 관련 솔루션의 개발 및 판매, 인터넷 관련 서비스, 부동산 분양 및 개발, 임대업 등을 주된 사업목적으로 하고 있습니다. 2020년 12월 31일 현재 재무제표는 2021년 2월 23일 이사회에서 승인되었습니다.

당사는 1997년 8월 27일에 주식을 한국거래소에 상장하였으며, 수차의 유·무상증자, 신주 인수권 행사 및 합병을 거쳐 당기말 현재 납입자본금은 22,433,309천원이며, 최대주주인 (주)다우데이터가 45.2%의 지분을 보유하고 있습니다.

2. 중요한 회계정책 및 재무제표 작성기준

2.1 재무제표 작성기준

당사의 재무제표는 '주식회사 등의 외부감사에 관한 법률'에 따라 제정된 한국채택국제회계기준에 따라 작성되었습니다.

재무제표는 아래 회계정책에서 별도로 언급하는 사항을 제외하고는 역사적 원가를 기준으로 작성되었습니다. 본 재무제표는 원화로 표시되어 있으며 다른 언급이 있는 경우를 제외하고는 천원 단위로 표시되어 있습니다.

2.2 중요한 회계정책

2.2.1 사업결합 및 영업권

사업결합은 취득법을 적용하여 회계처리하고 있습니다. 취득원가는 취득일의 공정가치로 측정된 이전대가와 피취득자에 대한 비지배지분 금액의 합계로 측정하고 있습니다. 각 사업결

합에 대해 취득자는 피취득자에 대한 비지배지분을 공정가치 또는 피취득자의 식별가능한 순자산 중의 비지배지분의 비례적 지분으로 측정하고 있으며 취득관련원가는 발생시 비용으로 처리하고 있습니다.

당사는 취득일에 식별가능한 취득 자산과 인수 부채를 취득일에 존재하는 계약조건, 경제상황, 취득자의 영업정책이나 회계정책 그리고 그 밖의 관련조건에 기초하여 분류하거나 지정하고 있습니다. 이러한 분류는 피취득자의 주계약에서 내재파생상품을 분리하는 것을 포함합니다.

단계적으로 이루어지는 사업결합의 경우 취득자는 이전에 보유하고 있던 피취득자에 대한 지분을 취득일의 공정가치로 재측정하고 그 결과 발생하는 공정가치와 장부금액과의 차이를 당기손익에 반영하고 있습니다.

취득자가 피취득자에게 조건부 대가를 제공한 경우 동 대가는 취득일의 공정가치로 측정하여 이전대가에 포함하고 있으며 자산이나 부채로 분류된 조건부 대가의 후속적인 공정가치 변동은 기업회계기준서 제1109호에 따라 당기손익이나 기타포괄손익으로 인식하고 있습니다. 또한 자본으로 분류된 조건부 대가는 재측정하지 않고 정산시 자본내에서 회계처리하고 있습니다. 조건부 대가가 기업회계기준서 제1109호의 적용범위에 해당되지 않는 경우 적절한 기업회계기준서에 따라 측정하고 있습니다.

영업권은 이전대가와 비지배지분 금액 및 이전에 보유하고 있던 지분의 합계액이 식별가능한 취득 자산과 인수 부채의 순액을 초과하는 금액으로 측정하고 있습니다. 취득한 순자산의 공정가치가 이전대가 등의 합계액을 초과하는 경우 당사는 모든 취득 자산과 인수 부채를 정확하게 식별하였는지에 대해 재검토하고 취득일에 인식한 금액을 측정하는 데 사용한 절차를 재검토하고 있습니다. 만약 이러한 재검토 후에도 여전히 이전대가 등의 합계액이 취득한 순자산의 공정가치보다 낮다면 그 차익을 당기손익으로 인식하고 있습니다.

최초 인식 후 영업권은 취득원가에서 손상차손누계액을 차감한 가액으로 계상하고 있습니다. 손상검사 목적상 사업결합으로 취득한 영업권은 사업결합으로 인한 시너지효과의 혜택을 받게 될 것으로 기대되는 각 현금창출단위나 현금창출단위집단에 취득일로부터 배분되며 이는 배분대상 현금창출단위나 현금창출단위집단에 피취득자의 다른 자산이나 부채가 할당되어 있는지와 관계없이 이루어집니다.

영업권이 배분된 현금창출단위 내의 영업을 처분하는 경우 처분되는 영업과 관련된 영업권은 처분손익을 결정할 때 그 영업의 장부금액에 포함하며 현금창출단위 내에 존속하는 부분과 처분되는 부분의 상대적인 가치를 기준으로 측정하고 있습니다.

한편, 지배·종속기업 간이나 종속기업 간의 사업결합 또는 사업을 사업결합 전후에 걸쳐 궁극적으로 지배하고 그 지배력이 일시적이지 않은 동일지배하의 사업결합은 지배주주의 관점에서 법률적 실체의 변경만 가져올 뿐 경제적 실체의 변동이 발생하지 않은 거래로 보아 취득일의 피취득자의 자산과 부채를 최상위지배기업의 재무제표상 계상되어 있는 피취득기업의 장부금액으로 인식하고 이전대가와와의 차이를 자본에 반영하고 있습니다.

2.2.2 종속기업 및 관계기업

당사의 재무제표는 기업회계기준서 제1027호에 따른 별도재무제표로서 지배기업 및 관계기업의 투자자가 투자자산을 피투자자의 보고된 성과와 순자산에 근거하지 않고 직접적인 지분

투자에 근거한 회계처리로 표시한 재무제표입니다. 당사는 종속기업과 관계기업에 대한 투자자산을 기업회계기준서 제1027호에 따른 원가법에 따라 회계처리하고 있습니다. 종속기업 및 관계기업으로부터의 배당금은 배당을 받을 권리가 확정되는 시점에 당기손익으로 인식하고 있습니다.

2.2.3 유동성/비유동성 분류

당사는 자산과 부채를 유동/비유동으로 재무상태표에 구분하여 표시하고 있습니다.

자산은 다음의 경우에 유동자산으로 분류하고 있습니다.

- 정상영업주기 내에 실현될 것으로 예상되거나, 정상영업주기 내에 판매하거나 소비할 의도가 있다.
- 주로 단기매매 목적으로 보유하고 있다.
- 보고기간 후 12개월 이내에 실현될 것으로 예상한다.
- 현금이나 현금성자산으로서, 교환이나 부채 상환 목적으로의 사용에 대한 제한 기간이 보고기간 후 12개월 이상이 아니다.

그 밖의 모든 자산은 비유동자산으로 분류하고 있습니다.

부채는 다음의 경우에 유동부채로 분류하고 있습니다.

- 정상영업주기 내에 결제될 것으로 예상하고 있다.
- 주로 단기매매 목적으로 보유하고 있다.
- 보고기간 후 12개월 이내에 결제하기로 되어 있다.
- 보고기간 후 12개월 이상 부채의 결제를 연기할 수 있는 무조건의 권리를 가지고 있지 않다.

그 밖의 모든 부채는 비유동부채로 분류하고 있습니다.

2.2.4 공정가치 측정

당사는 상각후원가측정 금융자산을 제외한 금융상품을 보고기간말 현재의 공정가치로 평가하고 있습니다.

공정가치는 측정일에 시장참여자 사이의 정상거래에서 자산을 매도하면서 수취하거나 부채를 이전하면서 지급하게 될 가격입니다. 공정가치 측정은 자산을 매도하거나 부채를 이전하는 거래가 다음 중 어느 하나의 시장에서 이루어지는 것으로 가정하고 있습니다.

- 자산이나 부채의 주된 시장
- 자산이나 부채의 주된 시장이 없는 경우에는 가장 유리한 시장

당사는 주된 (또는 가장 유리한) 시장에 접근할 수 있어야 합니다.

자산이나 부채의 공정가치는 시장참여자가 경제적으로 최선의 행동을 한다는 가정하에 시장참여자가 자산이나 부채의 가격을 결정할 때 사용하는 가정에 근거하여 측정하고 있습니다.

비금융자산의 공정가치를 측정하는 경우에는 시장참여자가 경제적 효익을 창출하기 위하여 그 자산을 최고 최선으로 사용하거나 혹은 최고 최선으로 사용할 다른 시장참여자에게 그 자산을 매도하는 시장참여자의 능력을 고려하고 있습니다.

당사는 상황에 적합하며 관련된 관측가능한 투입변수의 사용을 최대화하고 관측가능하지 않은 투입변수의 사용을 최소화하면서 공정가치를 측정하는 데 충분한 자료가 이용가능한 가치평가기법을 사용하고 있습니다.

재무제표에서 공정가치로 측정되거나 공시되는 모든 자산과 부채는 공정가치 측정에유의적인 가장 낮은 수준의 투입변수에 근거하여 다음과 같은 공정가치 서열체계로 구분된다.

- 수준 1 : 동일한 자산이나 부채에 대한 접근가능한 활성시장의 (조정되지 않은) 공시가격
- 수준 2 : 공정가치측정에 유의적인 가장 낮은 수준의 투입변수가 직접적으로 또는 간접적으로 관측가능한 투입변수를 이용한 공정가치
- 수준 3 : 공정가치측정에 유의적인 가장 낮은 수준의 투입변수가 관측가능하지 않은 투입변수를 이용한 공정가치

재무제표에 반복적으로 공정가치로 측정되는 자산과 부채에 대하여 당사는 매 보고기간말 공정가치측정에 유의적인 가장 낮은 수준의 투입변수에 기초한 분류에 대한 재평가를 통해 서열체계의 수준 간의 이동이 있는지 판단합니다.

공정가치 공시 목적상 당사는 성격과 특성 및 위험에 근거하여 자산과 부채의 분류를결정하고 공정가치 서열체계의 수준을 결정하고 있습니다.

2.2.5 외화환산

당사는 재무제표를 당사의 기능통화인 원화로 표시하고 있습니다.

거래와 잔액

당사의 재무제표 작성에 있어서 기능통화 외의 통화로 이루어진 거래는 거래일의 환율을 적용하여 기록하고 있습니다.

화폐성 외화자산 및 부채는 보고기간종료일 현재의 기능통화 환율로 환산하고 있습니다. 이에 따라 발생하는 환산차이는 당기손익에 반영하고 있습니다.

한편, 역사적원가로 측정하는 외화표시 비화폐성 항목은 최초 거래 발생일의 환율을,공정가치로 측정하는 외화표시 비화폐성 항목은 공정가치 측정일의 환율을 적용하여인식하고 있습니다.

2.2.6 금융상품: 최초 인식과 후속 측정

금융자산은 거래 당사자 일방에게 금융자산을 발생시키고 동시에 다른 거래 상대방에게 금융부채나 지분상품을 발생시키는 모든 계약입니다.

(1) 금융자산

최초 인식과 측정

금융자산은 최초 인식 시점에 후속적으로 상각후원가로 측정되는 금융자산, 기타포괄손익-공정가치 측정 금융자산, 그리고 당기손익-공정가치 측정 금융자산으로 분류됩니다.

최초 인식 시점에 금융자산의 분류는 금융자산의 계약상 현금흐름 특성과 금융자산을 관리하기 위한 당사의 사업모형에 따라 달라집니다. 유의적인 금융요소가 포함되지 않거나 실무적 간편법을 적용하는 매출채권을 제외하고는, 당사는 금융자산을 최초에 공정가치로 측정

하며, 당기손익-공정가치로 측정하는 금융자산의 경우가 아니라면 거래원가를 가감합니다. 유의적인 금융요소가 포함되지 않거나 실무적 간편법을 적용하는 매출채권은 기업회계기준서 제1115호에 따라 결정된 거래가격으로 측정합니다.

금융자산을 상각후원가 또는 기타포괄손익-공정가치로 측정하기 위해서는 현금흐름이 원리금만으로 구성(SPPI)되어야 합니다. 이 평가는 SPPI 테스트라고 하며, 개별 상품 수준에서 수행됩니다.

금융자산의 관리를 위한 당사의 사업모형은 현금흐름을 발생시키기 위해 금융자산을 관리하는 방법과 관련됩니다. 사업모형은 현금흐름의 원천이 금융자산의 계약상 현금흐름의 수취인지, 매도인지 또는 둘 다 인지를 결정합니다.

시장의 합의나 규제에 의해 설정된 기간 프레임 내에서 금융자산을 이전하는 것이 요구되는 금융자산의 매입 또는 매도(정형화된 거래)는 거래일에 인식됩니다. 즉, 당사가 금융자산을 매입하거나 매도하기로 약정한 날을 의미합니다.

후속측정

후속 측정을 위해 금융자산은 아래 네 가지의 범주로 분류됩니다.

- 상각후원가 측정 금융자산 (채무상품)
- 누적 손익을 당기손익으로 재순환하는 기타포괄손익-공정가치 측정 금융자산 (채무상품)
- 제거시 누적 손익을 당기손익으로 재순환하지 않는 기타포괄손익-공정가치 측정 금융자산 (지분상품)
- 당기손익-공정가치 측정 금융자산

상각후원가 측정 금융자산 (채무상품)

이 범주는 당사와 가장 관련이 높습니다. 당사는 아래 조건을 모두 만족하는 경우에 금융자산을 상각후원가로 측정합니다.

- 계약상 현금흐름을 수취하기 위해 보유하는 것이 목적인 사업모형 하에서 금융자산을 보유하고,
- 금융자산의 계약 조건에 따라 특정일에 원금과 원금잔액에 대한 이자 지급만으로 구성되어 있는 현금흐름이 발생합니다.

상각후원가 측정 금융자산은 후속적으로 유효이자율(EIR)법을 사용하여 측정되며, 손상을 인식합니다. 자산의 제거, 변경 또는 손상에서 발생하는 이익과 손실은 당기손익으로 인식됩니다.

기타포괄손익-공정가치 측정 금융자산 (채무상품)

당사는 아래의 조건을 모두 충족하는 채무상품을 기타포괄손익-공정가치 금융자산으로 측정합니다.

- 계약상 현금흐름의 수취와 금융자산의 매도 둘 다를 통해 목적을 이루는 사업모형 하에서 금융자산을 보유하고,
- 금융자산의 계약 조건에 따라 특정일에 원리금 지급만으로 구성되어 있는 현금흐름이 발생한다.

기타포괄손익-공정가치 측정 채무상품에서, 이자수익, 외화환산손익, 그리고 손상 또는 환입은 상각후원가 측정 금융자산과 동일한 방법으로 계산되어 당기손익으로 인식됩니다. 나머지 공정가치 변동부분은 기타포괄손익으로 인식됩니다. 금융자산의 제거 시, 기타포괄손익으로 인식한 공정가치 누적 변동분은 당기손익으로 재순환됩니다.

기타포괄손익-공정가치 측정 금융자산 (지분상품)

최초 인식 시점에, 당사는 기업회계기준서 제1032호 '금융상품 표시'에서의 지분의 정의를 충족하고 투자 목적으로 보유하고 있지 않은 지분상품을 기타포괄손익-공정가치로 측정하도록 하는 취소 불가능한 선택을 할 수 있습니다.

이러한 금융자산에서 발생하는 손익은 당기손익으로 재순환되지 않습니다. 배당은 당사가 금융자산의 원가중 일부를 회수하여 이익을 얻는 경우에는 기타포괄손익으로 처리되며, 이를 제외하고는 받을 권리가 확정되었을 때 손익계산서상 기타수익으로 인식됩니다. 기타포괄손익-공정가치 측정 지분상품은 손상을 인식하지 않습니다.

당사는 비상장지분상품에 대해서도 취소불가능한 선택을 할 수 있습니다.

당기손익-공정가치 측정 금융자산

당기손익-공정가치 측정 금융자산은 단기매매항목, 최초 인식 시에 당기손익-공정가치로 측정하도록 지정된 금융자산 또는 공정가치로 측정하도록 요구되는 금융자산을 포함합니다. 단기간 내에 매도하거나 재구매할 목적으로 취득한 금융자산은 단기매매항목으로 분류됩니다. 분리된 내재파생상품을 포함한 파생상품은 효과적인 위험회피수단으로 지정되지 않았다면 단기매매항목으로 분류됩니다. 현금흐름이 원리금 지급만으로 구성되지 않은 금융자산은 사업모형에 관계없이 당기손익-공정가치 측정 금융자산으로 분류 및 측정됩니다. 상기 문단에서 서술된 것과 같이 채무상품이 상각후원가 또는 기타포괄손익-공정가치 측정 금융자산으로 분류됨에도 불구하고 회계 불일치를 제거하거나 유의적으로 감소시킬 수 있다면 채무상품을 당기손익-공정가치로 측정하도록 지정할 수 있습니다.

당기손익-공정가치 측정 금융자산은 재무상태표에 공정가치로 표시되며, 공정가치의 순변동은 손익계산서에서 당기손익으로 인식됩니다.

이 범주는 파생상품과 공정가치의 변동을 기타포괄손익으로 처리하는 취소불가능한 선택을 하지 않은 상장 지분 상품을 포함합니다. 상장 지분 상품에 대한 배당은 권리가 확정된 시점에 당기손익으로 인식합니다.

복합계약에 내재된 파생상품은 경제적인 특성과 위험이 주계약에 밀접하게 관련되지 않고, 내재파생상품과 동일한 조건인 별도의 상품이 파생상품의 정의를 충족하며, 복합계약이 당기손익-공정가치로 측정되지 않는다면 주계약으로부터 분리하여 별도의 파생상품으로 회계 처리합니다. 내재파생상품은 공정가치로 측정하고 공정가치의 변동을 당기손익으로 인식합니다. 현금흐름을 유의적으로 변경시키는 계약 조건의 변경이 있거나 당기손익-공정가치 측정 범주에 해당하지 않게 되는 경우에만 재평가가 발생합니다.

주계약이 금융자산인 복합계약에서 내재파생상품은 분리하여 회계처리하지 않습니다. 주계약인 금융자산과 내재파생상품은 상품 전체를 당기손익-공정가치 측정 금융자산으로 분류합니다.

제거

금융자산 (또는, 금융자산의 일부 또는 비슷한 금융자산의 집합의 일부)는 다음과 같은 상황에서 우선적으로 제거됩니다.

- 금융자산의 현금흐름을 수취할 권리가 소멸되거나
- 당사가 금융자산의 현금흐름을 수취할 권리를 양도하거나 양도(pass-through) 계약에 따라 수취한 현금흐름 전체를 중요한 지체 없이 제3자에게 지급할 의무가 있다. 이 경우에 당사는 금융자산의 보유에 따른 위험과 보상의 대부분을 이전하거나 금융자산의 보유에 따른 위험과 보상의 대부분을 이전하지도 보유하지도 않으나 자산에 대한 통제를 이전

당사가 금융자산의 현금흐름을 수취할 권리를 이전하거나 양도(pass-through) 계약을 체결할 때, 자산을 소유함에 따른 위험과 보상을 유지하는지를 평가합니다. 당사가 금융자산의 위험과 보상의 대부분을 보유하지도 이전하지도 않았다면, 해당 금융자산에 지속적으로 관여하는 정도까지 그 금융자산을 계속 인식합니다. 이 경우에, 당사는 관련된 부채를 인식합니다. 양도된 자산과 관련된 부채는 당사가 보유한 권리와 의무를 반영하여 측정합니다.

보증을 제공하는 형태인 지속적 관여는, 양도된 자산의 장부금액과 수취한 대가 중 상환을 요구받을 수 있는 최대 금액 중 낮은 금액으로 측정됩니다.

금융자산의 손상

당사는 당기손익-공정가치 항목을 제외한 모든 채무상품에 대하여 기대신용손실(ECL)에 대한 충당금을 인식합니다. 기대신용손실은 계약상 수취하기로 한 현금흐름과 당사가 수취할 것으로 예상하는 모든 현금흐름의 차이를 최초의 유효이자율로 할인하여 추정합니다. 예상되는 현금흐름은 보유한 담보를 처분하거나 계약의 필수 조건인 그 밖의 신용 보강으로부터 발생하는 현금흐름을 포함합니다.

기대신용손실은 두 개의 stage로 인식합니다. 최초 인식 이후 신용위험의 유의적인 증가가 없는 신용 익스포저에 대하여, 기대신용손실은 향후 12개월 내에 발생할 가능성이 있는 채무불이행 사건으로부터 발생하는 신용손실(12개월 기대신용손실)을 반영합니다. 최초 인식 이후 신용위험의 유의적인 증가가 있는 신용 익스포저에 대하여, 손실충당금은 채무불이행 사건이 발생하는 시기와 무관하게 익스포저의 남은 존속기간에 대한 기대신용손실(전체기간 기대신용손실)을 측정하도록 요구됩니다.

매출채권과 계약자산에 대하여, 당사는 기대신용손실 계산에 간편법을 적용할 수 있습니다. 따라서, 당사는 신용위험의 변동을 추적하지 않는 대신에, 각 결산일에 전체기간 기대신용손실에 해당하는 금액으로 손실충당금을 인식합니다. 당사는 특정 채무자에 대한 미래전망정보와 경제적 환경을 반영하여 조정된 과거 신용손실 경험에 근거하여 충당금 설정률표를 설정합니다.

기타포괄손익-공정가치 측정 채무상품에 대하여, 당사는 낮은 신용위험 간편법을 적용합니다. 매 결산일에, 당사는 과도한 원가나 노력 없이 이용할 수 있는 합리적이고 뒷받침될 수 있는 모든 정보를 사용하여 채무상품이 낮은 신용위험을 가지고 있는지를 평가합니다. 이러한 평가를 위해서, 당사는 채무상품의 내부 신용등급을 재평가합니다.

당사의 기타포괄손익-공정가치 측정 채무상품이 최상위 투자등급에 해당하는 상장 채권만으로 구성되어 있다면 낮은 신용 위험 투자자산으로 평가됩니다. 당사의 정책은 이러한 상품

을 12개월 기대신용손실로 측정하는 것입니다. 그러나, 최초 인식 이후에 신용위험의 유의적인 증가가 있다면 손실충당금은 전체기간 기대신용손실에 근거하여 산출됩니다. 당사는 채무상품의 신용위험이 유의적으로 증가했는지를 결정하고 기대신용손실을 측정하기 위해 신용평가기관의 등급을 사용합니다.

당사는 계약상 지급이 유의적으로 연체되는 경우에 채무불이행이 발생한 것으로 봅니다. 그러나, 특정 상황에서, 당사는 내부 또는 외부 정보가 당사에 의한 모든 신용보강을 고려하기 전에는 당사가 계약상의 원금 전체를 수취하지 못할 것을 나타내는 경우에 금융자산에 채무불이행 사건이 발생했다고 볼 수 있습니다. 금융자산은 계약상 현금흐름을 회수하는 데에 합리적인 기대가 없을 때 제거됩니다.

(2) 금융부채

최초인식 및 측정

금융부채는 최초 인식 시점에 당기손익-공정가치 측정 금융부채, 대출과 차입, 미지급금 또는 효과적인 위험회피 수단으로 지정된 파생상품으로 적절하게 분류됩니다.

모든 금융부채는 최초에 공정가치로 인식되고, 대여금, 차입금 및 미지급금의 경우에는 직접 관련된 거래원가를 차감합니다.

후속측정

금융부채의 측정은 아래에서 언급된 분류에 따릅니다.

당기손익-공정가치 측정 금융부채

당기손익-공정가치 측정 금융부채는 단기매매금융부채와 최초 인식 시점에 당기손익-공정가치로 측정하도록 지정된 금융부채를 포함합니다.

금융부채가 단기간 내에 재매입되는 경우에는 단기매매항목으로 분류됩니다. 이 범주는 또한 기업회계기준서 제1109호에서 정의된 위험회피관계에 있는 위험회피수단으로 지정되지 않은 파생상품을 포함합니다. 또한 분리된 내재파생상품은 위험회피에 효과적인 수단으로 지정되지 않았다면 단기매매항목으로 분류됩니다.

단기매매항목인 금융부채에서 발생하는 손익은 당기손익으로 인식됩니다.

당기손익-공정가치 항목으로 지정된 금융부채는 기업회계기준서 제1109호의 기준을 충족하는 경우에 최초 인식 시점에만 지정됩니다. 당사는 어떤 금융부채도 당기손익-공정가치 항목으로 지정하지 않았습니다.

대여금 및 차입금

이 범주는 당사와 관련이 높습니다. 최초 인식 이후에, 이자부 대여금과 차입금은 후속적으로 유효이자율법을 사용하여 상각후원가로 측정됩니다. 부채가 제거되거나 유효이자율 상각 절차에 따라 발생하는 손익은 당기손익으로 인식됩니다.

상각후원가는 유효이자율의 필수적인 부분인 수수료나 원가에 대한 할인이나 할증액을 고려하여 계산됩니다.

제거

금융부채는 지급 의무의 이행, 취소, 또는 만료된 경우에 제거됩니다. 기존 금융부채가 대여자는 동일하지만 조건이 실질적으로 다른 금융부채에 의해 교환되거나, 기존 부채의 조건이 실질적으로 변경된 경우에, 이러한 교환이나 변경은 최초의 부채를 제거하고 새로운 부채를 인식하게 합니다. 각 장부금액의 차이는 당기손익으로 인식합니다.

(3) 금융상품의 상계

금융자산과 금융부채는 인식한 자산과 부채에 대해 법적으로 집행 가능한 상계 권리를 현재 가지고 있거나, 차액으로 결제하거나 자산을 실현하는 동시에 부채를 결제할의도가 있는 경우에 재무상태표에서 상계하여 순액으로 표시됩니다.

2.2.7 현금및현금성자산

재무상태표상의 현금및현금성자산은 보통예금과 소액현금 및 취득당시 만기가 3개월이내인 단기성 예금으로 구성되어 있습니다. 현금흐름표상의 현금및현금성자산은 이러한 현금및현금성자산에서 당좌차월을 차감한 후의 금액을 의미합니다.

2.2.8 재고자산

당사는 재고자산을 취득원가와 순실현가능가치 중 낮은 금액으로 평가하고 있습니다. 한편, 재고자산별 취득원가는 매입원가, 전환원가 및 재고자산을 현재의 장소에 현재의 상태로 이르게 하는 데 발생한 기타원가를 포함하고 있습니다. 재고자산의 단위원가는 개별법(상품) 및 이동평균법(제품 및 원재료)으로 결정하고 있습니다.

2.2.9 매각예정비유동자산과 중단영업

당사는 비유동자산(또는 처분자산집단)의 장부금액이 계속사용이 아닌 매각거래나 분배를 통하여 주로 회수될 것이라면 이를 매각예정으로 분류하고 있습니다. 매각예정으로 분류된 비유동자산과 처분자산집단은 매각부대원가 차감 후 공정가치와 장부금액 중 작은 금액으로 측정하고 있습니다. 매각부대원가는 자산(또는 처분자산집단)의 처분에 직접 귀속되는 증분원가(금융원가와 법인세비용 제외)입니다.

매각예정으로의 분류 조건은 매각이 비유동자산(또는 처분자산집단)이 현재의 상태에서 즉시 매각 가능하고 그 매각가능성이 매우 높은 경우에 충족되는 것으로 보고 있습니다. 매각을 완료하기 위하여 요구되는 조치들은 그 매각이 유의적으로 변경되거나 철회될 가능성이 낮음을 보여야 하며, 매각예정으로 분류한 시점에서 1년 이내에 매각이 완료될 것으로 예상되어야 합니다.

매각 예정으로 분류된 유형자산과 무형자산은 감가상각 또는 상각하지 않고 있습니다.

2.2.10 투자부동산

투자부동산은 관련 거래원가를 가산한 취득원가로 측정하고 있으며, 발생시점에 자산의 인식요건을 충족한 대체원가를 포함하고 있습니다. 다만, 일상적인 관리활동에서 발생하는 원가는 발생시점에 비용으로 인식하고 있습니다.

당사는 투자부동산을 처분(즉, 취득자가 해당 자산을 통제하게 되는 날)하거나 사용을 통하여 더 이상 미래경제적효익을 얻을 수 없을 것으로 예상되는 경우 재무제표에서 제거하고 있으며 이로 인하여 발생하는 순처분금액과 장부금액의 차이는 제거시점의 당기손익에 반영하고 있습니다. 투자부동산의 제거로 인해 발생하는 손익에 포함될 대가(금액)는 기업회계기준

서 제1115호의 거래가격 산정에 관한 요구사항에 따라 산정됩니다.

또한, 해당 자산의 사용목적이 변경된 경우에 한하여 투자부동산에서 다른 계정으로 대체하거나 다른 계정에서 투자부동산으로 대체하고 있습니다.

투자부동산은 분류에 따라서 취득원가에서 감가상각누계액과 인식한 손상차손누계액을 차감한 잔액을 장부금액으로 하고 있습니다. 감가상각비는 투자부동산의 취득원가에서 잔존가치를 차감한 잔액에 대하여 추정된 내용연수를 적용하여 건물은 50년동안 정액법으로 상각하고 있습니다.

투자부동산은 매달 임차료를 지급하는 조건으로 운용리스 하에서 임차인에게 리스되었습니다. 일부 계약의 경우 리스료에 CPI증가를 포함하나 지수나 요율에 따라 달라지는 그 밖의 변동리스료는 없습니다. 당사는 신용위험을 줄이기 위해 필요하다고 판단되는 경우 리스기간 동안 은행 보증을 받을 수 있습니다.

당사는 현행 리스의 종료 시점에 잔존가치 변동에 노출되어 있지만 통상 새로운 운용리스계약을 체결하므로 이러한 리스의 종료 시점에서 잔존가치를 즉시 실현하지는 않을 것입니다. 미래 잔존가치에 대한 예상은 투자부동산의 공정가치에 반영됩니다.

2.2.11 유형자산

건설중인자산은 취득원가에서 손상차손누계액을 차감한 잔액으로, 유형자산은 취득원가에서 감가상각누계액과 손상차손누계액을 차감한 잔액으로 표시하고 있습니다. 이러한 원가에는 자산의 인식요건을 충족한 대체원가 및 장기건설 프로젝트의 차입원가를 포함하고 있습니다. 유형자산의 주요 부분이 주기적으로 교체될 필요가 있는 경우 당사는 그 부분을 개별자산으로 인식하고 해당 내용연수동안 감가상각하고 있습니다. 또한, 종합검사원가와 같이 자산의 인식요건을 충족하는 경우에는 유형자산의 장부금액에 포함되어 있으며, 모든 수선 및 유지비용은 발생시점에 당기손익에 반영하고 있습니다. 유형자산의 경제적 사용이 종료된 후에 원상회복을 위하여 자산을 제거, 해체하거나, 부지를 복원하는 데 소요될 것으로 추정되는 비용이 충당부채의 인식요건을 충족하는 경우 그 지출의 현재가치를 유형자산의 취득원가에 포함하고 있습니다.

감가상각비는 유형자산의 취득원가에서 잔존가치를 차감한 잔액에 대하여 추정된 내용연수를 적용하여 건물은 50년, 구축물 15년, 기계장치 및 기타 유형자산은 3 ~ 10년동안 정액법으로 상각하고 있습니다.

유형자산은 처분하는 때(즉, 취득자가 해당 자산을 통제하게 되는 날)또는 사용이나 처분을 통하여 미래경제적 효익이 기대되지 않을 경우 제거합니다. 유형자산의 제거로 인하여 발생하는 손익은 순매각금액과 장부금액의 차이로 결정되며, 자산을 제거할 때 당기손익으로 인식합니다.

당사는 매 회계연도말에 유형자산의 잔존가치, 내용연수 및 감가상각방법의 적정성을 검토하고 변경이 필요한 경우 전진적으로 적용하고 있습니다.

2.2.12 리스

당사는 계약에서 대가와 교환하여, 식별되는 자산의 사용 통제권을 일정기간 이전하게 하는지를 고려하여 계약의 약정시점에, 계약자체가 리스인지, 계약이 리스를 포함하는지를 판단

합니다.

리스이용자로서의 당사

당사는 단기리스와 소액 기초자산 리스를 제외한 모든 리스에 대하여 하나의 인식 과측정 접근법을 적용합니다. 당사는 리스료 지급의무를 나타내는 리스부채와 기초자산의 사용권을 나타내는 사용권자산을 인식합니다.

(1) 사용권자산

당사는 리스개시일(즉, 기초자산이 사용가능한 시점)에 사용권자산을 인식합니다. 사용권자산은 원가로 측정하고, 후속 측정 시 원가모형을 적용하였습니다. 원가모형을 적용하기 위하여 감가상각누계액과 손상차손누계액을 차감하고, 리스부채의 재측정에 따른 조정을 반영합니다. 사용권자산의 원가는 인식된 리스부채 금액, 최초 직접원가, 그리고 받은 리스 인센티브를 차감한 리스개시일이나 그 전에 지급한 리스료를포함합니다. 사용권자산은 리스기간과 다음과 같은 자산의 추정된 내용연수 중 짧은 기간에 걸쳐 정액기준으로 감가상각됩니다.

구 분	내용연수
건물	2 ~ 7년
차량운반구	3 ~ 5년

리스기간 종료시점에 당사에 기초자산의 소유권이 이전되는 경우나 사용권자산의 원가에 당사가 매수선택권을 행사할 것임이 반영되는 경우, 감가상각은 자산의 기초자산의 추정된 내용연수를 사용하여 계산됩니다.

사용권자산도 손상의 대상이 되며 주석 2.2.16 비금융자산의 손상에 대한 회계정책에서 설명하였습니다.

(2) 리스부채

리스 개시일에, 당사는 리스기간에 걸쳐 지급될 리스료의 현재가치로 리스부채를 측정합니다. 리스료는 고정리스료(실질적인 고정리스료를 포함하고, 받을 리스 인센티브는 차감), 지수나 요율에 따라 달라지는 변동리스료 및 잔존가치보중에 따라 지급될 것으로 예상되는 금액으로 구성됩니다. 리스료는 또한 당사가 매수선택권을 행사할 것이 상당히 확실한 경우에 그 매수선택권의 행사가격과 리스기간이 당사의 종료선택권 행사를 반영하는 경우에 그 리스를 종료하기 위하여 부담하는 금액을 포함합니다.

지수나 요율에 따라 달라지는 변동리스료가 아닌 변동리스료는 (재고자산을 생산하는데 발생된 것이 아니라면) 리스료 발생을 유발하는 사건 또는 조건이 발생한 기간의 비용으로 인식합니다.

당사는 리스료의 현재가치를 계산할 때, 리스의 내재이자율을 쉽게 산정할 수 없기 때문에 리스개시일의 증분차입이자율을 사용합니다. 리스개시일 이후 리스부채 금액은 이자를 반영하여 증가하고 지급한 리스료를 반영하여 감소합니다. 또한, 리스부채의 장부금액은 리스기간의 변경, 리스료의 변경(예를 들어, 리스료를 산정할 때 사용한 지수나 요율의 변동으로 생기는 미래 리스료의 변동) 또는 기초자산을 매수하는 선택권 평가에 변동이 있는 경우 재측정됩니다.

당사의 리스부채는 이자부 차입금에 포함됩니다.

(3) 단기리스와 소액 기초자산 리스

당사는 단기리스(즉, 이러한 리스는 리스기간이 리스개시일로부터 12개월 이하이고 매수선택권을 포함하지 않음)에 대한 인식 면제 규정을 적용합니다. 또한 당사는 소액자산으로 간주되는 사무용품의 리스에 소액자산 리스에 대한 인식 면제 규정을 적용합니다. 단기리스와 소액자산 리스에 대한 리스료는 리스기간에 걸쳐 정액기준으로 비용으로 인식합니다.

리스제공자로서의 당사

당사는 기초자산의 소유에 따른 위험과 보상의 대부분을 이전하지 않는 리스를 운용리스로 분류합니다. 리스료 수익은 리스기간에 걸쳐 정액 기준으로 인식하며, 영업 성격에 따라 손익 계산서에서 매출에 포함됩니다. 운용리스 체결과정에서 부담하는 리스개설 직접원가를 기초자산의 장부금액에 더하고 리스료 수익과 같은 기준으로 리스기간에 걸쳐 비용으로 인식합니다. 조건부 임대료는 임대료를 수취하는 시점에 매출로 인식합니다.

2.2.13 차입원가

의도된 용도로 사용하거나 판매가능한 상태에 이르게 하는 데 상당한 기간을 필요로 하는 자산의 취득, 건설 또는 생산과 직접 관련된 차입원가는 당해 자산 원가의 일부로 자본화하고 있습니다. 기타 차입원가는 발생시 비용으로 계상하고 있습니다. 차입원가는 이자금의 차입과 관련되어 발생한 이자와 기타 원가로 구성되어 있습니다.

2.2.14 정부보조금

정부보조금은 부수되는 조건의 이행에 대한 합리적인 확신이 있는 경우에 인식하고 있습니다. 자산 취득에 사용될 목적으로 수령한 상환의무가 없는 정부보조금 중 자산의 취득에 사용된 경우에는 이를 취득자산에서 차감하는 형식으로 표시하고, 당해 자산의 내용연수에 걸쳐 감가상각비와 상계하고 있습니다.

2.2.15 무형자산

당사는 개별적으로 취득한 무형자산은 취득원가로 계상하고 사업결합으로 취득하는 무형자산은 매수시점의 공정가치로 계상하며 최초 취득 이후 상각누계액과 손상차손누계액을 직접 차감하여 표시하고 있습니다. 한편, 개발비를 제외한 내부적으로 창출된 무형자산은 발생시점에 비용항목으로 하여 당기손익에 반영하고 있습니다.

무형자산은 유한한 내용연수를 가진 무형자산과 비한정 내용연수를 가진 무형자산으로 구분되는 바, 유한한 내용연수를 가진 무형자산은 해당 내용연수에 걸쳐 상각하고 손상징후가 파악되는 경우 손상여부를 검토하고 있습니다. 또한 내용연수와 상각방법은 매 회계연도말에 그 적정성을 검토하고 있으며, 예상 사용기간의 변경이나 경제적효익의 소비형태 변화 등으로 인하여 변경이 필요한 경우에는 추정의 변경으로 회계처리하고 있습니다. 무형자산상각비는 해당 무형자산의 기능과 일관된 비용항목으로 하여 당기손익에 반영하고 있습니다. 무형자산상각비는 무형자산의 취득원가에서 잔존가치를 차감한 잔액에 대하여 추정한 내용연수를 적용하여 5년동안 정액법으로 상각하고 있습니다.

한편, 비한정 내용연수를 가진 무형자산은 상각하지 아니하되, 매년 개별적으로 또는 현금창출단위에 포함하여 손상검사를 수행하고 있습니다. 또한 매년 해당 무형자산에 대하여 비한정 내용연수를 적용하는 것이 적절한지를 검토하고 적절하지 않은 경우 전진적인 방법으로 유한한 내용연수로 변경하고 있습니다.

무형자산은 처분하는 때(즉, 취득자가 해당 자산을 통제하게 되는 날) 또는 사용이나 처분으로부터 미래경제적효익이 기대되지 않을 때 제거합니다. 당사는 무형자산 제거시 순매각금액과 장부금액의 차이로 인한 손익은 제거시점의 당기손익에 반영하고있습니다.

연구개발비

당사는 연구에 대한 지출을 발생시점에 비용으로 인식하고 있습니다. 다만, 개별 프로젝트와 관련된 개발비의 경우, i) 무형자산을 사용하거나 판매하기 위해 그 자산을 완성할 수 있는 기술적 실현가능성을 제시할 수 있고, ii) 무형자산을 완성하여 사용하거나 판매하려는 의도와 능력이 있으며, iii) 이를 위한 충분한 자원이 확보되어 있고, iv) 무형자산이 어떻게 미래경제적효익을 창출할 수 있는 지를 제시할 수 있으며, v) 개발단계에서 발생한 무형자산 관련 지출을 신뢰성 있게 측정할 수 있는 경우에 한하여 무형자산으로 계상하고 있습니다.

한편, 자산으로 인식한 개발비는 원가모형을 적용하여 취득원가에서 상각누계액과 손상차손누계액을 직접 차감하여 표시하고 있으며, 개발이 완료되어 사용가능한 시점부터 경제적효익의 예상 지속기간에 걸쳐 상각하고 있습니다. 당사는 자산으로 인식한 개발비에 대하여 개발기간동안 매년 손상검사를 실시하고 있습니다.

2.2.16 비금융자산의 손상

당사는 매 보고기간종료일에 자산의 손상을 시사하는 징후가 존재하는지 검토하고 있습니다. 그러한 징후가 존재하는 경우 또는 매년 자산에 대한 손상검사가 요구되는 경우, 당사는 자산의 회수가능액을 추정하고 있습니다. 자산의 회수가능액은 자산 또는 현금창출단위의 순공정가치와 사용가치 중 큰 금액이며, 개별자산 별로 결정하나 해당 개별자산의 현금유입이 다른 자산이나 자산집단의 현금유입과 거의 독립적으로창출되지 않는 경우, 해당 개별자산이 속한 현금창출단위별로 결정됩니다. 자산의 장부금액이 회수가능액을 초과하는 경우, 자산은 손상된 것으로 보며 자산의 장부금액을 회수가능액으로 감소시키게 됩니다.

사용가치는 해당 자산의 기대 미래현금흐름의 추정치를 화폐의 시간가치와 해당 자산의 위험에 대한 시장의 평가를 반영한 세전할인율로 할인한 현재가치로 평가하고 있습니다. 순공정가치는 최근거래가격을 고려하고 있습니다. 그러한 거래가 식별되지 않는 경우 적절한 평가모형을 사용하여 결정하고 있습니다. 이러한 계산에는 평가배수, 상장주식의 시가 또는 기타 공정가치 지표를 이용하고 있습니다.

손상차손은 손상된 자산의 기능과 일관된 비용항목으로 하여 당기손익에 반영하고 있습니다. 다만, 재평가모형을 적용하는 자산으로서 이전에 인식한 재평가잉여금이 있는 경우에는 이전 재평가금액을 한도로 재평가잉여금과 상계하고 있습니다.

영업권을 제외한 자산에 대하여 매 보고기간종료일에 과거에 인식한 자산의 손상차손이 더 이상 존재하지 않거나 또는 감소하였다는 것을 시사하는 징후가 있는지 여부를 평가하며, 그러한 징후가 있는 경우 회수가능액을 추정하고 있습니다. 과거에 인식한 영업권을 제외한 자산의 손상차손은 직전 손상차손의 인식시점 이후 해당 자산의 회수가능액을 결정하는데 사용된 추정치에 변화가 있는 경우에 한하여 손상차손을 인식하지 않았을 경우의 자산의 장부금액의 상각 후 잔액을 한도로 장부금액을 회수 가능액으로 증가시키고 이러한 손상차손환입은 당기손익에 반영하고 있습니다.

영업권

당사는 매년 및 손상징후가 발생하였을 때 영업권의 손상검사를 수행하고있습니다.

영업권에 대한 손상검사는 해당 영업권과 관련된 각각의 현금창출 단위 또는 현금창출단위 집단의 회수가능액을 추정하는 방식으로 수행되고 있으며 현금창출단위의 회수가능액이 장부금액에 미달하는 경우 손상차손을 인식하고 영업권에 대하여 인식한손상차손은 이후에 환입하지 않습니다.

무형자산

당사는 비한정 내용연수를 가진 무형자산에 대하여 매년 및 손상징후가 발생하였을 때 개별 자산별 또는 현금창출 단위별로 손상검사를 수행하고 있습니다.

2.2.17 충당부채

당사는 과거사건의 결과로 현재의무(법적의무 또는 의제의무)가 존재하고, 당해 의무를 이행하기 위하여 경제적효익을 갖는 자원이 유출될 가능성이 높으며, 당해 의무의이행에 소요되는 금액을 신뢰성 있게 추정할 수 있는 경우에 충당부채를 인식하고있습니다. 충당부채를 결제하기 위하여 필요한 지출액의 일부 또는 전부를 제3자가 변제할 것이 예상되는 경우 당사가 의무를 이행한다면 변제를 받을 것이 거의 확실하게되는 때에 한하여 변제금액을 인식하고 별도의 자산으로 회계처리하고 있습니다. 충당부채와 관련하여 포괄손익계산서에 인식되는 비용은 제3자의 변제와 관련하여 인식한 금액과 상계하여 표시하고 있습니다.

2.2.18 법인세

당기법인세

당기 및 과거기간의 당기법인세부채(자산)는 보고기간종료일까지 제정되었거나 실질적으로 제정된 세율(및 세법)을 사용하여, 과세당국에 납부할 (과세당국으로부터 환급받을) 것으로 예상되는 금액으로 측정하고 있습니다.

자본에 직접 반영되는 항목과 관련된 당기 법인세는 자본에 반영되며 손익계산서에 반영되지 않고 있습니다. 경영진은 주기적으로 관련 세법 규정의 해석과 관련해서 법인세 환급액에 대한 회수가능성을 평가하여 필요한 경우 충당금을 설정하고 있습니다.

이연법인세

당사는 자산 및 부채의 채무보고 목적상 장부금액과 세무기준액의 차이인 일시적차이에 대하여 이연법인세자산과 이연법인세부채를 인식하고 있습니다.

당사는 다음의 경우를 제외하고 모든 가산할 일시적차이에 대하여 이연법인세부채를인식하고 있습니다.

- 영업권을 최초로 인식할 때 이연법인세부채가 발생하는 경우
- 자산 또는 부채를 최초로 인식하는 거래로서 사업결합거래가 아니고 거래 당시 회계이익이나 과세소득에 영향을 미치지 아니하는 거래에서 이연법인세부채가 발생하는 경우
- 종속기업, 관계기업 및 조인트벤처에 대한 투자지분과 관련한 가산할 일시적차이로서 동 일시적차이의 소멸시점을 통제할 수 있고 예측가능한 미래에 일시적차이가 소멸하지 않을 가능성이 높은 경우

또한, 다음의 경우를 제외하고는 차감할 일시적차이, 미사용 세액공제와 세무상 결손금이 사용될 수 있는 과세소득의 발생가능성이 높은 경우 이연법인세자산을 인식하고 있습니다.

- 자산 또는 부채를 최초로 인식하는 거래로서 사업결합거래가 아니고 거래 당시 회계이익이나 과세소득에 영향을 미치지 아니하는 거래에서 이연법인세자산이 발생하는 경우
- 종속기업, 관계기업 및 조인트벤처에 대한 투자지분과 관련한 차감할 일시적차이로서 동 일시적차이가 예측가능한 미래에 소멸할 가능성이 높지 않거나 동 일시적 차이가 사용될 수 있는 과세소득이 발생할 가능성이 높지 않은 경우

이연법인세자산의 장부금액은 매 보고기간종료일에 검토하며, 이연법인세자산의 일부 또는 전부에 대한 혜택이 사용되기에 충분한 과세소득이 발생할 가능성이 더 이상높지 않다면 이연법인세자산의 장부금액을 감액시키고 있습니다. 한편, 감액된 금액은 사용되기에 충분한 과세소득이 발생할 가능성이 높아지면 그 범위내에서 다시 환입하고 있습니다. 또한, 매 보고기간종료일마다 인식되지 않은 이연법인세자산에 대하여 재검토하여, 미래 과세소득에 의해 이연법인세자산이 회수될 가능성이 높아진 범위까지 과거 인식되지 않은 이연법인세자산을 인식하고 있습니다.

이연법인세자산 및 부채는 보고기간종료일까지 제정되었거나 실질적으로 제정된 세율(및 세법)에 근거하여 당해 자산이 실현되거나 부채가 결제될 회계기간에 적용될 것으로 기대되는 세율을 사용하여 측정하고 있습니다.

당기손익 이외로 인식되는 항목과 관련된 당기법인세와 이연법인세는 당기손익 이외의 항목으로 인식하고 있습니다. 이연법인세 항목은 해당 거래에 따라서 기타포괄손익으로 인식하거나 자본에 직접 반영하고 있습니다.

당사는 당기법인세자산과 당기법인세부채를 상계할 수 있는 법적으로 집행가능한 권리를 가지고 있고 과세대상기업이 동일한 경우 혹은 과세대상기업은 다르지만 당기법인세부채와 자산을 순액으로 결제할 의도가 있거나, 유의적인 금액의 이연법인세부채가 결제되거나 이연법인세자산이 회수될 미래의 각 회계기간마다 자산을 실현하는 동시에 부채를 결제할 의도가 있는 경우에 이연법인세자산과 이연법인세부채가 동일한 과세당국과 관련이 있는 경우에만 이연법인세자산과 이연법인세부채를 상계하여 표시하고 있습니다.

판매세

수익, 비용 및 자산은 관련 판매세를 차감한 순액으로 인식하고 있습니다. 다만, 자산또는 용역의 구매와 관련한 판매세가 과세당국으로부터 환급받을 수 없는 경우에는 관련 자산의 취득원가의 일부 또는 비용항목의 일부로 인식하고 관련 채권과 채무는 판매세를 포함한 금액으로 표시하고 있습니다.

과세당국으로부터 환급받을 또는 과세당국에 납부해야 할 판매세의 순액은 재무상태표의 채권 또는 채무에 포함되어 있습니다.

2.2.19 퇴직급여

당사는 확정급여퇴직연금제도를 운영하고 있는 바, 관련 기금에 기여금을 납부하여야 합니다.

확정급여제도의 급여원가는 예측단위적립방식을 이용하여 결정됩니다. 보험수리적손익, 순이자에 포함된 금액을 제외한 사외적립자산의 수익 및 순이자에 포함된 금액을 제외한 자산인식상한효과의 변동으로 구성된 재측정요소는 발생 즉시 기타포괄손익으로 인식하고 있으

며 후속적으로 당기손익으로 재분류하지 아니하고 있습니다.

과거근무원가는 다음 중 이른 날에 비용으로 인식하고 있습니다.

- 제도의 개정이나 축소가 발생할 때
- 관련되는 구조조정원가나 해고급여를 인식할 때

순이자는 순확정급여부채(자산)에 할인율을 곱하여 결정하고 있습니다. 당사는 근무원가와 순확정급여부채의 순이자를 매출원가 및 판매비와관리비의 항목으로 당기손익으로 인식하고 있습니다.

2.2.20 자기주식

당사는 자기주식을 자본에서 차감하여 회계처리하고 있습니다. 자기주식의 취득, 매각, 발행 또는 취소에 따른 손익은 손익계산서에 반영하지 않으며, 장부금액과 처분대가의 차이는 기타자본잉여금으로 회계처리하고 있습니다.

2.2.21 현금배당

당사는 배당을 지급하기 위해 분배가 승인되고 더 이상 기업에게 재량이 없는 시점에부채를 인식하고 있습니다. 주주에 대한 분배는 주주에 의한 승인을 필요로 합니다. 대응되는 금액은 자본에 직접 반영하고 있습니다.

2.2.22 고객과의 계약에서 생기는 수익

당사는 소프트웨어와 시스템, 인터넷 및 전자상거래 관련 솔루션의 개발 및 판매와 인터넷 관련 서비스를 제공하는 사업을 하고 있습니다. 고객과의 계약에서 당사는 재화나 용역의 통제가 고객에 이전되었을 때, 해당 재화나 용역의 대가로 받을 권리에 갖게 될 것으로 예상한 대가를 반영하여 수익으로 인식합니다. 당사는 고객과의 계약에서 재화나 용역을 고객에게 제공하기 전에 정해진 각 재화나 용역을 통제하므로 본인으로 결론 내렸습니다.

소프트웨어 등의 판매

소프트웨어 등의 판매 수익은 자산에 대한 통제가 고객에게 이전되는 시점인 소프트웨어 등의 인도 및 사용 가능한 시점에 인식됩니다. 당사는 계약 내의 다른 약속이 거래대가의 일부분으로 배부되어야 하는 별도의 수행의무인지 고려합니다. 소프트웨어등 판매 거래 가격을 산정할 때, 당사는 변동대가 및 유의적인 금융요소를 고려합니다.

(1) 변동대가

계약이 변동대가를 포함한 경우에 당사는 고객에 약속한 재화를 이전하고 그 대가로 받을 금액을 추정합니다. 변동대와 관련된 불확실성이 나중에 해소될 때, 이미 인식한 누적 수익 금액 중 유의적인 부분을 되돌리지(환원하지) 않을 가능성이 매우 높은 정도까지만 변동대가를 계약의 개시 시점에 추정하고 거래가격에 포함합니다.

(2) 유의적인 금융요소

일반적으로 당사는 고객으로부터 단기선수금을 수령합니다. 기준서 제1115호의 실무적 간편법을 적용하여, 당사는 계약을 개시할 때 고객에게 약속한 재화나 용역을 이전하는 시점과 고객이 그에 대한 대가를 지급하는 시점 간의 기간이 1년 이내일 것이라고 예상된다면 약속한 대가(금액)에 유의적인 금융요소의 영향을 반영하지 않습니다.

고객충성제도

당사는 고객충성제도를 운영하고 있으며, 고객은 이 제도에 따라서 서비스를 이용할수 있는 포인트를 적립 받습니다. 고객충성제도에 따라 포인트를 지급하는 것은 고객에게 중요한 권 리이므로 별도의 수행의무에 해당됩니다. 포인트는 판매가격에 고객별 등급을 고려한 지급 비율에 기초하여 배부되거나, 이벤트 진행에 따라 지급됩니다.지급된 포인트는 고객충성제도에 따라 수익에서 차감되며, 사용되거나 소멸될 때까지 계약부채로 인식됩니다. 포인트 가격을 유료 판매가격과 동일한 것으로 보아 고객충성제도를 운영하고 있습니다. 당사는 매 분기 별로 포인트 사용 및 잔액 현황에 따라 계약부채를 조정하며, 조정된 계약부채 금액은 손익에 반영됩니다.

소프트웨어 개발 및 유지보수 용역

당사는 고객 맞춤형 한 소프트웨어의 개발 및 구축된 소프트웨어의 유지보수 용역을 제공합니다. 당사는 소프트웨어의 개발 및 구축된 소프트웨어의 유지보수 용역에 대한 수익을 용역 진행률에 따라 기간에 걸쳐 인식합니다. 당사가 수행하여 만든 자산은 당사 자체에는 대체 용도가 없고, 지금까지 수행을 완료한 부분에 대해 집행 가능한 지급청구권이 있기 때문입니다.

계약 잔액

(1) 계약자산

계약자산은 고객에게 이전한 재화나 용역에 대하여 그 대가를 받을 권리입니다. 고객이 대가를 지급하기 전이나 지급기일 전에 당사가 고객에게 재화나 용역을 이전하는 경우 그 대가를 받을 기업의 권리로 그 권리에 시간의 경과 외의 조건이 있는 자산은 계약자산입니다.

(2) 매출채권

수취채권은 무조건적인 당사의 권리를 나타냅니다. 왜냐하면 시간만 경과하면 대가를 지급 받을 수 있기 때문입니다.

(3) 계약부채

계약부채는 당사가 고객에게서 이미 받은 대가(또는 지급기일이 된 대가)에 상응하여고객에게 재화나 용역을 이전하여야 하는 기업의 의무입니다. 만약 당사가 재화나 용역을 고객에 이전하기 전에 고객이 대가를 지불한다면, 지급이 되었거나 지급기일 중이른 시점에 계약부채를 인식합니다. 계약부채는 당사가 계약에 따라 수행의무를 이행할 때 수익으로 인식합니다.

2.2.23 영업부문

당사는 기업회계기준서 제1108호에 따라 영업부문과 관련된 공시사항을 연결재무제표에 공시하고 있으며, 동 재무제표에는 별도로 공시하지 않았습니 다.

2.3 제 · 개정된 기준서의 적용

재무제표를 작성하기 위하여 채택한 중요한 회계정책은 다음의 2020년 1월 1일부터 적용되는 기준서를 제외하고는 2019년 12월 31일로 종료되는 회계기간에 대한 연차재무제표 작성 시 채택한 회계정책과 동일합니다.

당사는 2020년 1월 1일로 개시하는 회계기간부터 다음의 제 · 개정 기준서 및 해석서를 신규로 적용하였습니다.

2.3.1 기업회계기준서 제1001호 '재무제표 표시', 제1008호 '회계정책, 회계추정의 변경 및 오류' 개정 - 중요성의 정의

'중요성의 정의'를 명확히 하고 기준서 제1001호와 제1008호를 명확해진 정의에 따라 개정 하였습니다. 중요성 판단 시 중요한 정보의 누락이나 왜곡표시뿐만 아니라 중요하지 않은 정보로 인한 영향과 당사가 공시할 정보를 결정할 때 정보이용자의 특성을 고려하도록 하였습니다. 해당 기준서의 개정이 재무제표에 미치는 중요한 영향은 없습니다.

2.3.2 기업회계기준서 제1103호 '사업결합' 개정 - 사업의 정의

개정된 사업의 정의에서는, 취득한 활동과 자산의 집합을 사업으로 판단하기 위해서는 산출물의 창출에 함께 유의적으로 기여할 수 있는 능력을 가진 투입물과 실질적인과정을 반드시 포함하도록 하였고 원가 감소에 따른 경제적 효익은 제외하였습니다. 이와 함께 취득한 총자산의 대부분의 공정가치가 식별가능한 단일 자산 또는 자산집합에 집중되어 있는 경우, 취득한 활동과 자산의 집합은 사업이 아닌, 자산 또는 자산의 집합으로 결정할 수 있는 선택적 집중테스트가 추가되었습니다. 해당 기준서의 개정이 재무제표에 미치는 중요한 영향은 없습니다.

2.3.3 기업회계기준서 제1109호 '금융상품', 제1039호 '금융상품: 인식과 측정', 제1107호 '금융상품: 공시' 개정 - 이자율지표 개혁

개정 기준서에서는 이자율지표 개혁 움직임으로 인한 불확실성이 존재하는 동안 위험회피회계 적용과 관련하여 미래 전망 분석 시 예외규정을 적용토록 하고 있습니다.예외규정에서는 기존 이자율지표를 준거로 하는 예상현금흐름의 발생가능성이 매우 높은지, 위험회피대상항목과 위험회피수단 사이의 경제적 관계가 있는지, 양자간에 높은 위험회피효과가 있는지를 평가할 때, 위험회피대상항목과 위험회피수단이 준거로 하고 있는 이자율지표는 이자율지표 개혁의 영향으로 바뀌지 않는다고 가정합니다. 해당 기준서의 개정이 재무제표에 미치는 중요한 영향은 없습니다.

2.4 공표되었으나 아직 시행되지 않은 회계기준

제정 또는 공표되었으나 시행일이 도래하지 않아 적용하지 아니한 제·개정 기준서 및 해석서는 다음과 같습니다.

(1) 기업회계기준서 제 1116호 '리스' 개정 - 코로나19 (COVID-19) 관련 임차료 면제·할인·유예에 대한 실무적 간편법

실무적 간편법으로, 리스이용자는 코로나19의 직접적인 결과로 발생한 임차료 할인 등(rent concession)이 리스변경에 해당하는지 평가하지 않을 수 있습니다. 이러한 선택을 한 리스이용자는 임차료 할인 등으로 인한 리스료 변동을 그러한 변동이 리스변경이 아닐 경우에 이 기준서가 규정하는 방식과 일관되게 회계처리하여야 합니다. 동 개정사항은 2020년 6월 1일 이후 시작하는 회계연도부터 적용되며, 조기도입이 가능합니다. 당사는 동 개정으로 인해 재무제표에 중요한 영향은 없을 것으로 예상하고 있습니다.

(2) 기업회계기준서 제1109호 '금융상품', 제1039호 '금융상품: 인식과 측정', 제1107호 '금

융상품: 공시', 제 1104호 '보험계약' 및 제 1116호 '리스' 개정 - 이자율지표 개혁

이자율지표 개혁과 관련하여 상각후원가로 측정되는 금융상품의 이자율지표 대체시 장부금액이 아닌 유효이자율을 조정하고, 위험회피관계에서 이자율지표 대체가 발생한 경우에도 중단 없이 위험회피회계를 계속할 수 있도록 하는 등의 예외규정을 포함하고 있습니다. 동 개정사항은 2021년 1월 1일 이후에 시작하는 회계연도부터 적용되며, 조기적용이 허용됩니다. 동 개정으로 인해 재무제표에 중요한 영향은 없을 것으로 예상하고 있습니다.

(3) 기업회계기준서 제1103호 '사업결합' 개정 - 개념체계의 인용

인식할 자산과 부채의 정의를 개정된 재무보고를 위한 개념체계를 참조하도록 개정되었으나, 기업회계기준서 제1037호 '충당부채, 우발부채 및 우발자산' 및 해석서 제2121호 '부담금'의 적용범위에 포함되는 부채 및 우발부채에 대해서는 해당 기준서를 적용하도록 예외를 추가하고, 우발자산이 취득일에 인식되지 않는다는 점을 명확히 하였습니다. 동 개정사항은 2022년 1월 1일 이후 시작하는 회계연도부터 적용되며, 조기적용이 허용됩니다. 동 개정으로 인해 재무제표에 중요한 영향은 없을 것으로 예상하고 있습니다.

(4) 기업회계기준서 제1016호 '유형자산' 개정 - 의도한 사용 전의 매각금액

기업이 자산을 의도한 방식으로 사용하기 전에 생산된 품목의 판매에서 발생하는 수익을 생산원가와 함께 당기손익으로 인식하도록 요구하며, 유형자산의 취득원가에서 차감하는 것을 금지하고 있습니다. 동 개정사항은 2022년 1월 1일 이후 시작하는 회계연도부터 적용되며, 조기적용이 허용됩니다. 동 개정으로 인한 재무제표의 영향을 검토 중에 있습니다.

(5) 기업회계기준서 제1037호 '충당부채, 우발부채 및 우발자산' 개정 - 손실부담계약: 계약 이행원가

손실부담계약을 식별할 때 계약이행원가의 범위를 계약 이행을 위한 증분원가와 계약 이행에 직접 관련되는 다른 원가의 배분이라는 점을 명확히 하였습니다. 동 개정사항은 2022년 1월 1일 이후 시작하는 회계연도부터 적용되며, 조기적용이 허용됩니다. 동 개정으로 인해 재무제표에 중요한 영향은 없을 것으로 예상하고 있습니다.

(6) 한국채택국제회계기준 연차개선 2018-2020

한국채택국제회계기준 연차개선 2018-2020은 2022년 1월 1일 이후 시작하는 회계연도부터 적용되며, 조기적용이 허용됩니다. 동 개정으로 인해 재무제표에 중요한 영향은 없을 것으로 예상하고 있습니다.

- 기업회계기준서 제1101호 '한국채택국제회계기준의 최초 채택': 최초채택기업인 종속기업
- 기업회계기준서 제1109호 '금융상품': 금융부채 제거 목적의 10% 테스트 관련 수수료
- 기업회계기준서 제1116호 '리스': 리스 인센티브
- 기업회계기준서 제1041호 '농림어업': 공정가치 측정

(7) 기업회계기준서 제1001호 '재무제표 표시' 개정 - 부채의 유동/비유동 분류

보고기간말 현재 존재하는 실질적인 권리에 따라 유동 또는 비유동으로 분류되며, 부채의 결

제를 연기할 수 있는 권리의 행사가능성이나 경영진의 기대는 고려하지 않습니다. 또한, 부채의 결제에 자기지분상품의 이전도 포함되나, 복합금융상품에서 자기지분상품으로 결제하는 옵션이 지분상품의 정의를 충족하여 부채와 분리하여 인식된 경우는 제외됩니다. 동 개정사항은 2023년 1월 1일 이후 시작하는 회계연도부터 적용하며, 조기적용이 허용됩니다. 동 개정으로 인한 재무제표의 영향을 검토 중에 있습니다.

3. 중요한 회계추정 및 가정

당사의 경영자는 재무제표 작성시 수익, 비용, 자산 및 부채에 대한 보고금액과 우발부채에 대한 주식공시사항에 영향을 미칠 수 있는 판단, 추정 및 가정을 하여야 합니다. 그러나 이러한 추정 및 가정의 불확실성은 향후 영향을 받을 자산 및 부채의 장부금액에 중요한 조정을 유발할 수 있습니다.

추정 및 가정

다음 회계연도내에 자산과 부채의 장부금액에 중요한 조정을 유발할 수 있는 중요한위험을 내포한 보고기간종료일 현재의 미래에 대한 중요한 가정 및 추정의 불확실성에 대한 기타 주요 원천은 다음과 같습니다. 가정 및 추정은 재무제표를 작성하는 시점에 입수가 가능한 변수에 근거하고 있습니다. 현재의 상황과 미래에 대한 가정은 시장의 변화나 당사의 통제에서 벗어난 상황으로 인해 변화할 수 있습니다. 그러한 변화가 발생시 이를 가정에 반영하고 있습니다.

금융상품의 공정가치

활성시장에서 거래되지 않는 금융상품의 공정가치는 평가기법을 사용하여 결정하고있습니다. 당사는 보고기간 말 현재 주요한 시장 상황에 기초하여 다양한 평가기법의선택 및 가정에 대한 판단을 하고 있습니다.

비금융자산의 손상

당사는 매 보고일에 모든 비금융자산에 대하여 손상징후의 존재 여부를 평가합니다.영업권과 비한정 내용연수의 무형자산에 대해서는 매년 또는 손상징후가 있는 경우에 손상검사를 수행합니다. 기타 비금융자산에 대해서는 장부금액이 회수가능하지 않을 것이라는 징후가 있을 때 손상검사를 수행합니다.

사용가치를 계산하기 위하여 경영자는 해당 자산이나 현금창출단위로부터 발생하는 미래기대현금흐름을 추정하고 동 미래기대현금흐름의 현재가치를 계산하기 위한 적절한 할인율을 선택하고 있습니다.

법인세

당사는 영업활동으로 창출된 과세소득에 대한 최종 세 효과를 산정하는 데에는 불확실성이 존재합니다. 당사는 보고기간 말 현재까지의 영업활동의 결과로 미래에 부담할 것으로 예상되는 법인세 효과를 추정하여 당기 법인세 및 이연법인세로 인식하고 있습니다. 그러나, 미래 실제 법인세 부담액은 인식한 관련 자산, 부채와 일치하지 않을 수 있으며, 이러한 차이는 예상한 법인세 효과가 확정된 시점의 당기 법인세 및 이연법인세 자산, 부채에 영향을 줄 수 있습니다.

퇴직급여제도

확정급여퇴직제도의 현재가치는 보험수리적 평가방법을 통해 결정됩니다. 보험수리적 평가

방법의 적용을 위해서는 다양한 가정을 세우는 것이 필요합니다. 이러한 가정의 설정은 할인율, 미래임금상승율, 사망률 및 미래연금상승률의 결정 등을 포함합니다. 평가방법의 복잡성과 기본 가정 및 장기적인 성격으로 인해 확정급여채무는 이러한 가정들에 따라 민감하게 변동됩니다. 모든 가정은 매 보고기간종료일마다 검토됩니다.

COVID-19(코로나)바이러스

2020년도 중 COVID-19의 확산은 국내외 경제에 중대한 영향을 미치고 있습니다. 이는 생산성 저하와 매출의 감소나 지연, 기존 채권의 회수 등에 부정적인 영향을 미칠 수 있으며 이로 인해 회사의 재무상태와 재무성과에도 부정적인 영향이 발생할 수 있습니다.

재무제표 작성시 사용된 중요한 회계추정 및 가정은 COVID-19에 따른 불확실성의 변동에 따라 조정될 수 있으며, COVID-19로 인하여 회사의 사업, 재무상태 및 경영성과 등에 미칠 궁극적인 영향은 현재 예측할 수 없습니다.

4. 현금및현금성자산

(단위:천원)

구 분	당기말	전기말
현금 및 예금	287,260,201	17,173,698

5. 매출채권

5.1 매출채권 및 대손충당금

(단위:천원)

구 분	당기말	전기말
매출채권	15,920,511	14,672,366
차감: 대손충당금	(1,487,244)	(1,747,710)
합 계	14,433,267	12,924,656

5.2 당사는 매출채권에 대해 전체 기간 기대신용손실을 손실충당금으로 인식하는 간편법을 적용합니다. 기대신용손실을 측정하기 위해 매출채권은 신용위험 특성과 연체일을 기준으로 구분하였습니다. 당기말 및 전기말의 손실충당금은 다음과 같습니다.

<당기말>

(단위:천원)

구 분	만기미도래	3개월미만	3개월초과	합 계
총 장부금액	14,457,794	10,825	1,451,892	15,920,511
기대 손실률	0.23%	20.25%	100.00%	
대손충당금	33,161	2,192	1,451,892	1,487,245

<전기말>

(단위:천원)

구 분	만기미도래	3개월미만	3개월초과	합 계
총 장부금액	13,166,566	64,465	1,441,336	14,672,367
기대 손실률	2.30%	5.92%	100.00%	
대손충당금	302,560	3,815	1,441,336	1,747,711

5.3 대손충당금의 변동내역

(단위:천원)

구 분	당기	전기
기초금액	1,747,710	1,650,134
대손상각비	(260,465)	97,576

기말금액	1,487,245	1,747,710
------	-----------	-----------

6. 계약자산 및 계약부채

6.1 계약자산 및 계약부채의 내역

(단위:천원)

구 분	당기말	전기말
계약자산 :		
프로젝트 매출 계약에 대한 계약자산	2,422,495	1,696,461
계약부채 :		
프로젝트 매출 계약에 대한 계약부채	4,098,821	644,708
서비스 매출 계약에 대한 계약부채	23,064,759	19,140,137
합 계	27,163,580	19,784,845

6.2 당기에 인식한 수익 중 전기에서 이월된 계약부채와 관련하여 인식한 수익은 18,867,922천원입니다.

6.3 나머지 수행의무(이행되지 않거나 부분적으로 미이행된)에 배분된 거래가격

(단위:천원)

구 분	당기	전기
1년 이내	27,163,580	19,784,845

7. 상각후원가측정 금융자산

(단위:천원)

구 분	당기말	전기말
금융기관 예·적금(주1)	918,388	119,298,556
미수금	28,146,909	17,362,408
차감: 대손충당금	(420,099)	(79,673)
대여금	5,436,382	7,346,760
차감: 대손충당금	(1,609,873)	(1,609,873)
미수수익	34,234	880,605
보증금	1,620,370	1,590,270
차감: 유동자산	(29,205,564)	(140,508,330)
합 계	4,920,747	4,280,723

(주1) 금융기관 예·적금 중 일부는 당사의 매입채무의 지급을 위한 질권설정이 되어있습니다(주석 32 참조).

상각후원가측정 금융자산은 모두 신용위험이 낮은 것으로 판단되며, 따라서 손실충당금은 12개월 기대신용손실로 인식하였습니다. 당기말 현재 12개월 기대신용손실충당금은 유의적인 수준이 아니므로 대손이 확정되어 전액 대손을 설정한 금융자산을 제외한 금융자산은 손실충당금을 인식하지 않았습니다.

8. 기타자산

(단위:천원)

구 분	당기말	전기말
선급금	890,614	1,264,813
선급비용	439,020	440,991
순확정급여자산	1,347,744	47,367
차감: 유동자산	(1,329,634)	(1,705,804)
합 계	1,347,744	47,367

9. 재고자산

(단위:천원)

구 분	당기말	전기말
상품	1,259	19,217
원재료	18,376	20,062
합 계	19,635	39,279

10. 종속기업 및 관계기업 투자

10.1 종속기업 및 관계기업 투자내역

(단위:천원)

회사명	소재지	당기말			전기말		
		지분율	취득원가	장부금액	지분율	취득원가	장부금액
종속기업:							
키움증권(주1,5)	대한민국	45.90	133,791,840	133,791,840	48.81	117,819,459	117,819,459
다우홀콩	홍콩	56.58	14,985,882	14,985,882	56.58	14,985,882	14,985,882
(주)키움이앤에스(주2)	대한민국	81.61	55,106,542	50,106,542	63.67	44,326,920	39,326,920
다우재팬(주)	일본	99.99	1,564,800	1,027,367	99.99	1,564,800	1,027,367
(주)키다리아엔티(주7)	대한민국	100.00	29,056,586	25,037,602	100.00	29,056,586	29,056,586
(주)키다리스타	대한민국	100.00	1,000,000	-	100.00	1,000,000	-
키움캐피탈(주3)	대한민국	2.00	3,000,006	3,000,006	2.00	3,000,006	3,000,006
키움 인도네시아 사모투자신탁(주3)	대한민국	0.32	100,000	100,000	0.32	100,000	100,000
키움로지스틱스전문투자형사모부동산투자신탁제1호(주3)	대한민국	37.50	7,500,000	7,500,000	37.50	7,500,000	7,500,000
키움에프앤아이(주3)	대한민국	2.00	1,000,000	1,000,000	-	-	-
미래창조다우키움시너지M&A 세컨더리투자조합(주6)	대한민국	30.00	2,051,774	1,796,945	-	-	-
지급보증	-	-	-	-	-	-	45,600
소 계			249,157,430	238,346,184		219,353,653	212,861,820
관계기업:							
한국정보인증(주)	대한민국	37.47	28,468,514	28,468,514	34.86	25,925,225	25,925,225
(주)NSHC	대한민국	25.05	500,004	500,004	25.05	500,004	500,004
(주)사람인에이치알	대한민국	34.53	15,110,791	15,110,791	34.60	15,110,791	15,110,791
(주)로앤씨	대한민국	20.00	20,000	20,000	20.00	20,000	20,000
키움문화벤처제1호투자조합(주4)	대한민국	15.00	78,000	70,473	15.00	885,000	670,768
미래창조다우키움시너지M&A 세컨더리투자조합(주6)	대한민국	-	-	-	30.00	2,051,774	1,796,945
키움-신한이노베이션제1호 투자조합(주4)	대한민국	10.00	3,000,000	3,000,000	10.00	1,500,000	1,500,000
(주)미래테크놀로지	대한민국	27.67	16,898,403	16,898,403	28.21	16,898,403	16,898,403
키움뉴히어로1호펀드(주4)	대한민국	13.33	1,600,000	1,600,000	-	-	-
소 계			65,675,712	65,668,185		62,891,197	62,422,136
합 계			314,833,142	304,014,368		282,244,850	275,283,956

(주1) 지분율이 50%를 초과하지 아니하나 의결권의 상대적 규모와 다른 의결권 보유자의 주식분산 정도를 고려하여 지배력이 있는 것으로 판단하였습니다.

(주2) 당기 중 특수관계자로부터 847,038주를 9,651,151천원에 추가 취득하였습니다.

(주3) 종속기업을 통하여 지배력을 보유하고 있어 종속기업으로 분류하였습니다.

(주4) 지분율이 20%미만이나 당사가 유의적인 영향력을 보유하고 있으므로 관계기업으로 분류하였습니다.

(주5) 키움증권(주)의 주식중 610,000주(전기말: 140,000주)는 특수관계자의 차입금을 위한 담보로 제공되어 있습니다(주석 31 참조).

(주6) 지분율은 50%이하이지만 당사 혹은 종속기업이 재무정책과 영업정책을 결정할 수 있는 능력이 있으므로 연결대상에 포함하였습니다.

(주7) 당기 중 키다리아엔티에 대한 손상검토를 수행하였으며, 종속기업투자의 회수가능액과 장부금액과의 차이(4,018,985 천원)를 손상차손으로 인식하였습니다.(주석 26번 참조) 회수가능액은 종속기업투자로부터 예상되는 사용가치를 통해 추정하였으며, 할인율은 가중평균 자본비용 추정치인 10.42%를 적용하였습니다.

10.2 종속기업 및 관계기업투자의 변동내역

(단위:천원)

구 분	당기		전기	
	종속기업	관계기업	종속기업	관계기업
기초 금액	212,861,820	62,422,136	196,011,893	73,783,759
취득 및 증자	27,752,003	5,643,289	16,880,327	2,967,377
처분 및 감자	-	(600,295)	-	(9,194,059)
손상	(4,018,985)	-	-	-
대체	1,751,345	(1,796,945)	(30,400)	(5,134,941)
기말 금액	238,346,183	65,668,185	212,861,820	62,422,136

11. 당기손익인식-공정가치측정 금융자산

(단위:천원)

구 분	유동/ 비유동	당기말		전기말	
		취득가액	장부금액	취득가액	장부금액
소프트웨어공제조합	비유동	410,000	692,493	410,000	678,281
정보통신공제조합	비유동	15,763	28,551	15,763	27,985
CL애니드림투자조합	비유동	-	-	1,000,000	551,416
에스엠씨아이6호제작초기펀드	비유동	500,000	307,303	500,000	319,656
다담인베스트먼트 주식회사	비유동	500,000	272,102	500,000	318,999
ISU-위풍당당콘텐츠코리아펀드	비유동	1,500,000	998,532	1,500,000	952,151
에스엠씨아이7호위풍당당콘텐츠코리아펀드	비유동	2,000,000	1,647,730	2,000,000	1,547,523
정보통신중소기업협회	비유동	2,000	-	2,000	-
Strong Seed Fund III	비유동	902,225	939,592	-	-
은행권청년창업재단 문화콘텐츠투자조합	유동	600,000	438,865	600,000	463,337
대한항공 무기명식 무보증사채	비유동	-	-	10,000,000	10,202,860
합 계		6,429,988	5,325,168	16,527,763	15,062,208

12. 기타포괄손익인식-공정가치측정 금융자산

12.1 기타포괄손익인식-공정가치측정 금융자산의 내역

(단위:천원)

구 분	당기말		전기말	
	취득가액	장부금액	취득가액	장부금액
한라홀딩스	23,309,893	14,531,957	23,309,893	17,834,675
(주)와이즈버즈	3,837,380	3,271,366	3,994,782	4,665,980
유원미디어㈜	307,500	-	307,500	-
(주)호미인터랙티브	195,000	-	195,000	-
일신레저	1,000	1,000	1,000	1,000
기움증권 제4회 후순위회사채	10,000,000	9,955,440	-	-
합 계	37,650,773	27,759,763	27,808,175	22,501,655

12.2 기타포괄손익-공정가치 측정 금융자산 평가손익의 변동내역

<당기>

(단위:천원)

구 분	기초	증감	당기손익으로의 재분류	법인세효과	당기말
기타포괄손익-공정가치 측정 금융자산 평가이익	2,123,057	232,174	(232,174)	-	2,123,057
기타포괄손익-공정가치 측정 금융자산 평가손실	(5,252,281)	(3,913,291)	-	947,016	(8,218,556)

<전기>

(단위:천원)

구 분	기초	증감	법인세효과	당기말
기타포괄손익-공정가치 측 정 금융자산 평가이익	883,308	1,635,553	(395,804)	2,123,057
기타포괄손익-공정가치 측 정 금융자산 평가손실	(5,571,878)	421,632	(102,035)	(5,252,281)

13. 투자부동산

13.1 투자부동산의 내역

(단위:천원)

구 분	당기말			전기말		
	취득원가	상각누계액(주)	장부금액	취득원가	상각누계액(주)	장부금액
토지	132,964,155	(2,582,975)	130,381,180	115,206,867	(1,332,914)	113,873,953
건물	68,295,262	(15,744,249)	52,551,013	68,295,262	(13,899,176)	54,396,086
건설중인자산	1,001,259	(1,001,259)	-	1,001,259	(1,001,259)	-
합 계	202,260,676	(19,328,483)	182,932,193	184,503,388	(16,233,349)	168,270,039

(주) 손상차손누계액을 합산한 금액입니다.

13.2 투자부동산의 변동내역

<당기>

(단위:천원)

구 분	기초	감가상각비	손상	대체	기말
토지	113,873,953	-	(1,250,062)	17,757,289	130,381,180
건물	54,396,086	(1,350,135)	(494,938)	-	52,551,013
건설중인자산	-	-	-	-	-
합 계	168,270,039	(1,350,135)	(1,745,000)	17,757,289	182,932,193

<전기>

(단위:천원)

구 분	기초	감가상각비	손상	대체	기말
토지	113,873,953	-	-	-	113,873,953
건물	55,746,218	(1,350,134)	-	2	54,396,086
건설중인자산	-	-	(467,610)	467,610	-
합 계	169,620,171	(1,350,134)	(467,610)	467,612	168,270,039

13.3 투자부동산과 관련한 수익과 비용의 내역

(단위:천원)

구 분	당기	전기
투자부동산으로부터의 임대,관리비수익	2,936,282	2,821,903
임대수익관련 직접비용(주)	(9,000,538)	(7,825,340)

(주) 해당금액은 임대수익이 없는 투자부동산과 관련된 당기직접비용 3,774,321천원 및 전기직접비용 3,573,964천원을 포함하고 있습니다.

13.4 당기말 현재 투자부동산의 공정가치는 261,909,024천원(전기말: 208,665,457천원)입니다. 투자부동산의 공정가치는 독립된 평가인에 의한 외부평가 등으로 산출되었습니다.

13.5 당사의 일부 투자부동산은 차입금과 관련하여 담보로 제공되어 있습니다(주석 32참조).

13.6 투자부동산에 대한 운용리스계약으로 당사가 받게 될 것으로 기대되는 미래 최소 리스료의 내역

(단위:천원)

구 분	당기	전기
1년 이내	1,585,799	1,259,110
1년 초과 2년 이내	1,692,371	146,804
2년 초과 3년 이내	1,668,623	154,144
3년 초과 4년 이내	1,485,208	161,852
4년 초과 5년 이내	54,821	54,821
5년 초과	-	-
합 계	6,486,822	1,776,731

14. 유형자산

14.1 유형자산의 내역

(단위:천원)

구 분	당기말			전기말		
	취득원가	상각누계액	장부금액	취득원가	상각누계액	장부금액
토지	42,100,233	-	42,100,233	59,857,521	-	59,857,521
건물	10,264,824	(2,228,589)	8,036,235	10,264,824	(2,023,843)	8,240,981
구축물	1,103,315	(362,027)	741,288	1,103,315	(289,208)	814,107
기계장치	135,444	(135,444)	-	135,444	(135,444)	-
집기비품	25,900,564	(16,033,512)	9,867,052	24,599,654	(14,371,899)	10,227,755
건설중인자산	20,327,702	-	20,327,702	14,126,742	-	14,126,742
합 계	99,832,082	(18,759,572)	81,072,510	110,087,500	(16,820,394)	93,267,106

14.2 유형자산의 변동내역

<당기>

(단위:천원)

구 분	기초	취득	처분	감가상각비	대체	기말
토지	59,857,521	-	-	-	(17,757,288)	42,100,233
건물	8,240,981	-	-	(204,746)	-	8,036,235
구축물	814,107	-	-	(72,819)	-	741,288
집기비품	10,227,755	2,855,307	(3,492)	(3,212,518)	-	9,867,052
건설중인자산	14,126,742	6,200,960	-	-	-	20,327,702
합 계	93,267,106	9,056,267	(3,492)	(3,490,083)	(17,757,288)	81,072,510

<전기>

(단위:천원)

구분	기초	취득	처분	감가상각비	대체	기말
토지	59,857,521	-	-	-	-	59,857,521
건물	8,445,728	-	-	(204,745)	(2)	8,240,981
구축물	416,790	-	-	(45,998)	443,315	814,107
집기비품	9,342,419	3,731,246	(58,561)	(2,787,349)	-	10,227,755
건설중인자산	13,958,970	1,078,697	-	-	(910,925)	14,126,742
합계	92,021,428	4,809,943	(58,561)	(3,038,092)	(467,612)	93,267,106

14.3 당사의 일부 유형자산은 차입금과 관련하여 담보로 제공되어 있습니다(주석 32참조).

15. 리스

당사가 리스이용자인 경우의 리스에 대한 정보는 다음과 같습니다.

15.1 채무상대표에 인식된 금액

리스와 관련해 채무상대표에 인식된 금액은 다음과 같습니다.

(단위: 천원)

구분	당기말	전기말
사용권자산		
부동산	3,414,929	3,680,360
시설장치	359,335	375,330
합계	3,774,264	4,055,690
리스채권(*)		
유동	227,165	220,878
비유동	658,601	885,766
합계	885,766	1,106,644

(*) 당사가 이용중인 건물을 전대리스함에 따라 발생한 리스채권입니다.

(단위: 천원)

구분	당기말	전기말
리스부채		
유동	1,041,851	1,050,698
비유동	3,725,302	4,162,331
합계	4,767,153	5,213,029

당기 중 증가된 사용권자산은 710백만원입니다.

15.2 손익계산서에 인식된 금액

리스와 관련해서 손익계산서에 인식된 금액은 다음과 같습니다.

(단위: 천원)

구분	당기	전기
사용권자산의 감가상각비		
부동산	662,622	695,149
차량운반구	214,203	203,294
합계	876,825	898,443
리스부채에 대한 이자비용(금융원가에 포함)	143,694	160,384
리스채권에 대한 이자수익(금융수익에 포함)	28,266	34,380
단기리스료	3,930	3,600
단기리스가 아닌 소액자산 리스료(판매비와관리비에 포함)	44,280	42,086

당기 중 리스의 총 현금유출액은 1,230백만원입니다. (전기 : 1,217백만원)

15.3 전대리스 채권 채무 만기분석

(단위: 천원)

구분	당기		전기	
	리스채권	리스부채	리스채권	리스부채
1년 이내	249,144	238,968	249,144	238,968
1년 초과 5년 이내	685,146	657,162	934,290	896,130
합계	934,290	896,130	1,183,434	1,135,098

당기 중 전대리스 관련 순 현금유입액은 10백만원입니다. (전기 : 10백만원)

16. 무형자산

16.1 무형자산의 내역

(단위:천원)

구 분	당기말			전기말		
	취득원가	상각누계액(주)	장부금액	취득원가	상각누계액(주)	장부금액
영업권	23,919,064	(6,161,979)	17,757,085	23,919,064	(5,185,277)	18,733,787
개발비	12,037,072	(9,713,227)	2,323,845	10,866,923	(8,931,935)	1,934,988
산업재산권	12,394,228	(9,972,531)	2,421,697	12,387,722	(8,203,968)	4,183,754
개발중인무형 자산	2,513,683	-	2,513,683	-	-	-
회원권	2,441,013	(448,790)	1,992,223	2,441,013	(327,890)	2,113,123
합 계	53,305,060	(26,296,527)	27,008,533	49,614,722	(22,649,070)	26,965,652

(주) 손상차손누계액을 합산한 금액입니다.

16.2 무형자산의 변동내역

<당기>

(단위:천원)

구 분	기초	취득	감가상각비	손상	기말
-----	----	----	-------	----	----

영업권	18,733,787	-	-	(976,702)	17,757,085
개발비	1,934,988	1,170,149	(781,292)	-	2,323,845
산업재산권	4,183,754	6,506	(1,768,563)	-	2,421,697
개발중인무형자산	-	2,513,683	-	-	2,513,683
회원권	2,113,123	-	-	(120,900)	1,992,223
합 계	26,965,652	3,690,338	(2,549,855)	(1,097,602)	27,008,533

<전기>

(단위:천원)

구 분	기초	취득	감가상각비	손상	대체	기말
영업권	22,321,587	-	-	(3,587,800)	-	18,733,787
개발비	2,237,639	567,210	(869,861)	-	-	1,934,988
산업재산권	5,965,770	2,702	(1,784,718)	-	-	4,183,754
회원권	3,339,524	-	-	(26,401)	(1,200,000)	2,113,123
합 계	33,864,520	569,912	(2,654,579)	(3,614,201)	(1,200,000)	26,965,652

16.3 당기 및 전기 중 당사가 비용으로 인식한 연구와 개발 지출의 총액은 각각 2,346,183천 원 및 2,437,710천원입니다.

16.4 현금창출단위(집단)에 포함된 영업권의 손상평가

당사는 당기 중 손상징후가 있는 사업부문의 현금창출단위(집단)에 대하여 손상평가를 실시 하였습니다. 현금창출단위(집단)의 회수가능액은 해당현금창출단위에서 예측되는 사용가치 로 추정하였습니다. 사용가치의 추정에 사용된 주요가정은 아래와 같습니다. 주요 가정치는 해당 산업의 미래 추세에 대한 경영진의 평가를 반영하고 있으며, 내·외부의 역사적 자료에 기초하고 있습니다.

구 분	할인율(%)	현금흐름 예측기간(년)	영구성장률(%)
그룹웨어사업팀	12.03%	5.25년	0%
IDC영업팀	13.74%	5년	0%
메세징2팀	14.32%	5.25년	0%
커뮤니케이션	14.32%	5.25년	0%
사방넷	12.03%	5.25년	0%
지역정보사업팀	14.18%	5년	0%

(*) 현금창출단위(집단)당 회수가능금액을 결정하기 위해 현금창출단위(집단)의 가중평균자 본비용은 당사의 베타 및 부채비율을 고려한 자기자본비용 등을 적용하여 추정하였습니다.

(*) 현금흐름 예측기간의 성장률은 과거 및 미래를 예측분석하여 산정하였으며, 현금흐름 예 측기간 이후의 현금흐름은 영구 성장률을 가정하여 추정하였습니다.

16.5 현금창출단위(집단)별 영업권의 내역

(단위:천원)

구 분	당기말			전기말		
	기초	영업권손상차손	기말	기초	영업권손상차손	기말
그룹웨어사업팀	587,700	-	587,700	674,500	86,800	587,700
IDC영업팀	394,326	394,326	-	2,791,326	2,397,000	394,326
메세징2팀	1,968,901	-	1,968,901	1,968,901	-	1,968,901
커뮤니케이션	1,490,663	383,379	1,107,284	1,490,663	-	1,490,663
사방넷	14,093,201	-	14,093,201	14,093,201	-	14,093,201
지역정보사업팀	198,996	198,996	-	1,302,996	1,104,000	198,996
합 계	18,733,787	976,701	17,757,086	22,321,587	3,587,800	18,733,787

16.6 당사는 비한정내용연수를 가진 회원권에 대하여 매년 12월 31일과 손상징후가 발생하였을 때 손상검사를 수행하고 있으며, 당기 및 전기 중 인식한 손상차손은 각각 120,900천원 및 26,401천원 입니다.

17. 장 · 단기 차입금

17.1 장 · 단기 차입금의 내역

(단위:천원)

구 분	당기말	전기말
시설 및 운영자금 등	15,000,000	15,000,000
회사채	299,313,461	149,689,131
차감: 유동부채	(164,892,930)	(15,000,000)
합 계	149,420,531	149,689,131

17.2 시설 및 운영자금의 상세내역

(단위:천원)

차입처	차입금의 종류	당기말 현재 연이자율(%)	만기일	금 액	
				당기말	전기말
(주)신한은행	시설 및 운영자금	2.12	2021.05.21	5,000,000	5,000,000
한국산업은행	운용자금	1.73	2021.04.16	10,000,000	10,000,000
합 계				15,000,000	15,000,000

17.3 회사채의 상세내역

(단위:천원)

종 류	발생일	상환일	이자율(%)	당기말	전기말
제2회 무보증사채	2018.07.05	2021.07.05	2.95	150,000,000	150,000,000
제3회 무보증사채	2020.10.29	2023.10.29	1.88	150,000,000	-
차감: 사채할인발행차금				(686,539)	(310,869)

합 계	299,313,461	149,689,131
-----	-------------	-------------

17.4 공모사채(무보증)의 상세 발행 내용

(단위:천원)

사채	내용	
명칭	(주)다우기술 제2회 무보증사채	(주)다우기술 제3회 무보증사채
권면총액	150,000,000	150,000,000
발행가액	150,000,000	150,000,000
표면이자율	2.95%	1.88%
만기수익율	2.95%	1.88%
표면이자지급 주기	매 3개월	매 3개월
발행일	2018-07-05	2020-10-29
만기일	2021-07-05	2023-10-29
발행비용	606,904	613,720
상환할증금	-	-

18. 기타금융부채

(단위:천원)

구 분	당기말	전기말
미지급금	21,251,178	15,505,718
미지급비용	3,666,952	3,562,126
미지급배당금	3,946	3,902
기타금융부채	14,074,491	11,590,957
보증금	4,087,929	3,903,300
차감: 유동부채	(38,723,847)	(30,234,240)
합 계	4,360,649	4,331,763

19. 기타유동부채

(단위:천원)

구 분	당기말	전기말
선수금	699,592	480,313

20. 충당부채

충당부채의 내역 및 그 변동 내역은 다음과 같습니다.

(단위:천원)

구 분	당기 하자보증(*1)
기초	-
추가 충당금 전입	433,837
미사용금액 환입	-
연중 사용액	-
기말	433,837
유동항목	30,891
비유동항목	402,946

(*1) 회사는 프로젝트 산출물에 대해 12개월의 하자에 대한 보증의무를 부담하고 있습니다. 회사는 매 보고기간 종료일 현재 하자보증과 관련하여 장래에 지출될 것으로 예상되는 금액을 과거 경험률 및 최근의 경향을 기초로 추정하여 하자보증충당부채로 인식하고 있습니다.

21. 퇴직급여부채

당사는 종업원을 위하여 확정급여제도를 운영하고 있으며, 퇴직급여부채의 보험수리적평가는 예측단위적립방식을 사용하여 적격성이 있는 독립적인 보험계리인에 의해서 수행되었습니다.

21.1 퇴직급여부채의 내역

(단위:천원)

구 분	당기말	전기말
확정급여채무의 현재가치	23,591,691	18,965,499
사외적립자산의 공정가치	(24,939,435)	(19,012,866)
재무상태표상 순확정급여부채(자산) (주)	(1,347,744)	(47,367)

(주) 당사는 확정급여부채를 초과하는 사외적립자산을 기타비유동자산으로 분류하였습니다.

21.2 확정급여채무의 현재가치 변동내역

(단위:천원)

구 분	당기말	전기말
기초잔액	18,965,498	16,533,977
급여비용(당기손익)		
– 당기근무원가	2,870,808	2,236,121
– 이자원가	415,609	475,375
– 과거근무원가	1,945,712	–
소 계	5,232,129	2,711,496
확정급여제도의 재측정요소		
– 인구통계학적가정의 변동에서 발생하는 보험수리적손익	–	619
– 재무적가정의 변동에서 발생하는 보험수리적손익	77,594	340,632
– 경험조정	902,375	991,713
계열사로부터전출입	–	82,204
소 계	979,969	1,415,168
퇴직급여지급액	(1,585,906)	(1,695,142)
기말잔액	23,591,690	18,965,499

21.3 사외적립자산의 공정가치 변동내역

(단위:천원)

구 분	당기말	전기말
기초잔액	19,012,866	17,953,113
급여비용(당기손익)		
– 이자수익	475,629	519,295
확정급여제도의 재측정요소		
– 재무적가정의 변동에서 발생하는 보험수리적손익	611,494	360,120
사용자의 기여금	6,000,000	1,700,000
계열사로부터전출입	–	82,204
퇴직급여지급액	(1,160,554)	(1,601,866)
기말잔액	24,939,435	19,012,866

21.4 사외적립자산의 구성내역

(단위:천원)

구 분	당기말	전기말
예·적금	1,137,590	5,699
유가증권(수익증권)	19,797,337	16,531,368
기타자산	3,998,757	2,470,047
국민연금전환금	5,751	5,751
합 계	24,939,435	19,012,865

21.5 주요 보험수리적 가정

구 분	당기말	전기말
할인율	2.58%	2.71%
미래임금상승율	4.87%	5.00%

당사는 확정급여채무의 현재가치 계산을 위하여 당기말 현재 확정급여채무의 통화 및 예상 지급시기와 일관성이 있는 우량회사채(AA- 등급)의 시장수익율을 참조하여 할인율을 결정 하였습니다.

당기말 현재 확정급여채무의 평균만기는 4.872 년(전기말: 5.269년)입니다.

21.6 주요 보험수리적 가정 변동에 따른 순확정급여채무의 민감도분석

(단위:천원)

보험수리적가정	1% 증가	1% 감소
할인율	(1,069,285)	1,176,732

미래임금상승율	1,172,179	(1,085,089)
---------	-----------	-------------

민감도분석은 보고기간말 현재 주요 보험수리적가정이 발생가능한 합리적인 범위내에서 변동한다면 확정급여채무에 미치게 될 영향을 추정한 방법에 기초한 것입니다.

21.7 할인되지 않은 연금 급여지급액의 만기 분석

당사는 기금의 적립수준을 매년 검토하고, 기금에 결손이 발생하는 경우 이를 보전하는 정책을 보유하고 있습니다. 당기말 확정급여채무의 가중평균만기는 4.872년(전기 5.269년)입니다. 당기말 및 전기말 현재 할인되지 않은 연금 급여지급액의 만기 분석은 아래와 같습니다.

(단위:천원)

구 분	1년 미만	1년~2년 미만	2~5년 미만	5년 이상	합계
당기말 확정급여채무	4,076,018	3,689,410	7,737,450	11,374,913	26,877,791
전기말 확정급여채무	2,656,020	2,303,908	5,418,544	9,100,909	19,479,381

22. 법인세비용 및 이연법인세

22.1 법인세비용의 구성내역

(단위:천원)

구 분	당 기	전 기
당기법인세(추납액 포함)	15,239,975	11,777,963
전기이전법인세의 조정사항	1,001,967	-
일시적차이로 인한 이연법인세 변동액	(1,361,255)	181,812
자본에 직접 반영된 법인세	1,036,185	(262,410)
법인세비용 합계	15,916,872	11,697,365

22.2 자본에 직접 반영된 법인세 내역

(단위:천원)

구 분	당 기	전 기
기타포괄손익-공정가치측정 금융자산 평가손익	947,016	(497,838)
확정급여제도의 재측정요소	89,169	235,428
합 계	1,036,185	(262,410)

22.3 법인세비용차감전순이익과 법인세비용간의 관계

(단위:천원)

구 분	당 기	전 기
-----	-----	-----

법인세비용차감전순이익(A)	54,609,401	48,958,918
적용세율에 따른 법인세(B)	12,703,391	11,386,058
조정사항:		
– 전기이전법인세의 조정사항	1,001,967	–
– 비공제비용	1,309,639	1,832,967
– 비과세수익	(2,944,109)	(2,171,084)
– 세액공제효과	(156,175)	(164,470)
– 미인식이연법인세	972,594	21,006
– 이연법인세실현가능성 변동	778,554	–
– 투자·상생협력 촉진을 위한 과세특례에 따른 추가납부액	2,251,011	792,888
소계(C)	3,213,481	311,307
법인세비용(D=B+C)	15,916,872	11,697,365
유효세율(D/A)	29.15%	23.89%

22.4 이연법인세의 변동내역

<당기>

(단위:천원)

구 분	기초	당기손익 반영	자본에 직접 반영	기말
대손충당금	742,194	(16,660)	-	725,534
매도가능금융자산평가손실	932,584	-	947,016	1,879,600
유형자산 재평가	(16,064,540)	-	-	(16,064,540)
투자부동산손상차손	592,484	422,291	-	1,014,775
기타	(451,747)	(80,561)	89,169	(443,139)
합 계	(14,249,025)	325,070	1,036,185	(12,887,770)

<전기>

(단위:천원)

구 분	기초	당기손익 반영	자본에 직접 반영	기말
대손충당금	807,812	(65,618)	-	742,194
매도가능금융자산평가손실	1,430,422	-	(497,838)	932,584
유형자산 재평가	(16,035,200)	(29,340)	-	(16,064,540)
투자부동산손상차손	592,484	-	-	592,484
기타	(862,731)	175,556	235,428	(451,747)
합 계	(14,067,213)	80,598	(262,410)	(14,249,025)

22.5 이연법인세자산과 부채의 회수 및 결제 시기

(단위: 천원)

	당기말	전기말
이연법인세자산	12,202,998	10,560,343
12개월 후에 회수될 이연법인세자산	10,737,038	9,187,202
12개월 이내에 회수될 이연법인세자산	1,465,960	1,373,141
이연법인세부채	(25,090,768)	(24,809,368)
12개월 후에 결제될 이연법인세부채	(25,022,619)	(24,538,743)
12개월 이내에 결제될 이연법인세부채	(68,149)	(270,625)
이연법인세자산(부채) 순액	(12,887,770)	(14,249,025)

22.6 보고기간말 현재 이연법인세자산(부채)로 인식하지 않은 차감(가산)할 일시적차이의 내역

(단위: 천원)

구분	당기말	전기말	사유
----	-----	-----	----

종속연결회사투자지분	13,236,152	6,000,000	처분하지 않을 예정
영업권	(14,694,877)	(14,694,877)	이연법인세부채 최초인식 예외 사유 해당

23. 자본금과 잉여금

23.1 자본금의 내역

구 분	당기말	전기말
발행할 주식의 총수	100,000,000주	100,000,000주
보통주 발행주식수	44,866,617주	44,866,617주
1주당 액면가액	500원	500원

23.2 자본잉여금의 내역

(단위:천원)

구 분	당기말	전기말
주식발행초과금	174,599,721	174,599,721
자기주식처분이익	3,912,996	3,912,996
합 계	178,512,717	178,512,717

23.3 자본조정의 내역

(단위:천원)

구 분	당기말	전기말
자기주식	(9,153,717)	(9,153,717)
기타자본조정	(876,683)	(876,683)
합 계	(10,030,400)	(10,030,400)

23.4 기타포괄손익누계액의 내역

(단위:천원)

구 분	당기말	전기말
기타포괄손익-공정가치 측정 금융자산 평가손익	(6,095,499)	(3,129,224)

23.5 이익잉여금의 내역

(단위:천원)

구 분	당기말	전기말
-----	-----	-----

법정적립금(주)	10,910,536	9,179,872
임의적립금	4,491,806	4,491,806
미처분이익잉여금	355,249,115	335,873,205
합 계	370,651,457	349,544,883

(주) 보고기간종료일 현재 법정적립금은 전액 이익준비금입니다. 당사는 상법상의 규정에 따라 자본금의 50%에 달할 때까지 매 결산기마다 금전에 의한 이익배당액의 10% 이상을 이익준비금으로 적립하도록 규정되어 있으며, 동 이익준비금은 현금으로 배당할 수 없으나 자본전입 또는 결손보전을 위해서는 사용될 수 있습니다.

24. 고객과의 계약에서 생기는 수익

<당기>

(단위:천원)

구 분	Service부문	ITS부문	Biz Application본 부	합 계
재화 또는 용역의 유형				
상품매출	-	6,596,561	157,319	6,753,880
용역매출	162,647,175	64,686,187	11,772,465	239,105,827
제품매출	-	-	302,475	302,475
고객과의 계약에서 생기는 수익 합계	162,647,175	71,282,748	12,232,259	246,162,182
지리적 시장				
한국	162,563,524	70,850,071	12,002,724	245,416,319
아시아	83,651	432,677	229,535	745,863
고객과의 계약에서 생기는 수익 합계	162,647,175	71,282,748	12,232,259	246,162,182
재화나 용역의 이전 시기				
한 시점에 이전	140,915,268	6,596,561	611,451	148,123,280
기간에 걸쳐 이전	21,731,907	64,686,187	11,620,808	98,038,902
고객과의 계약에서 생기는 수익 합계	162,647,175	71,282,748	12,232,259	246,162,182

<전기>

(단위:천원)

구 분	Service부문	ITS부문	Biz Application본 부	합 계
재화 또는 용역의 유형				
상품매출	-	6,418,718	157,951	6,576,669
용역매출	146,375,240	58,840,831	9,117,959	214,334,030
제품매출	-	-	397,809	397,809
고객과의 계약에서 생기는 수익 합계	146,375,240	65,259,548	9,673,719	221,308,507
지리적 시장				
한국	146,375,014	64,266,094	9,302,008	219,943,116
아시아	226	993,454	371,711	1,365,391
고객과의 계약에서 생기는 수익 합계	146,375,240	65,259,548	9,673,719	221,308,507
재화나 용역의 이전 시기				

한 시점에 이전	127,807,506	6,418,718	7,200,799	141,427,023
기간에 걸쳐 이전	18,567,734	58,840,831	2,472,920	79,881,485
고객과의 계약에서 생기는 수익 합계	146,375,240	65,259,548	9,673,719	221,308,507

25. 영업비용

25.1 비용의 성격별 분류

(단위:천원)

구 분	당기	전기
종업원급여	44,517,824	40,197,700
유형자산감가상각비	3,360,784	3,038,091
무형자산상각비	2,549,856	2,654,578
사용권자산상각비	876,825	898,443
비용으로 계상된 재고자산	5,861,570	5,725,311
통신비	100,311,431	93,100,735
지급수수료	39,095,483	31,056,702
광고선전비	2,155,535	2,144,853
기타비용	3,139,054	2,479,089
합 계	201,868,362	181,295,502

25.2 종업원급여

(단위:천원)

구 분	당기	전기
급여	33,678,213	32,692,646
퇴직급여	4,753,802	2,192,201
복리후생비	6,085,808	5,312,853
합 계	44,517,823	40,197,700

25.3 판매비와관리비

(단위:천원)

구 분	당기	전기
급여	2,937,125	3,809,108
퇴직급여	411,826	200,858
복리후생비	1,180,788	4,273,817
여비교통비	18,987	40,747
통신비	102,240	104,237
세금과공과	362,812	39,461
관리비	800,574	94,179
유형자산 감가상각비	179,344	188,664
무형자산상각비	230,492	322,123
리스 감가상각비	526,013	69,876
대손상각비	149,787	149,908
경상개발비	2,346,183	2,437,710
접대비	56,912	86,239
광고선전비	2,155,535	412,926
판매촉진비	617,035	72,307
교육훈련비	73,767	149,382
지급수수료	3,415,074	2,519,823
기타	250,941	167,135
합 계	15,815,435	15,138,500

26. 영업외손익

26.1 기타수익

(단위:천원)

구 분	당기	전기
-----	----	----

관계기업투자주식처분이익	206,705	200,282
매각예정자산처분이익	-	1,011,660
유형자산처분이익	3,943	809
수입임대료	1,585,799	1,507,301
수수료수익	115,926	87,070
관리비수익	1,350,483	1,314,602
잡이익	31,635	116,136
전력공급수익	17,959	1,881
리스중도해지이익	3,128	-
합 계	3,315,578	4,239,741

26.2 기타비용

(단위:천원)

구 분	당기	전기
유형자산처분손실	3,246	1,549
유형자산폐기손실	-	83,588
투자부동산손상차손	1,745,000	467,610
무형자산손상차손	1,097,601	3,614,200
기부금	91,000	78,545
잡손실	247,075	11,304
건물관리비	9,000,538	7,825,340
관계기업투자주식처분손실	828,600	-
종속기업투자주식손상차손	4,018,985	-
기타	10,167	1
합 계	17,042,212	12,082,137

26.3 금융수익

(단위:천원)

구 분	당기	전기
이자수익	1,129,800	3,462,517
배당금수익	26,621,267	19,248,882
외환차익	119,369	111,134
외화환산이익	-	82,116
당기손익-공정가치측정 금융자산평가이익	1,430,885	17,700
금융보증수익	257,933	195,577
기타포괄손익인식-공정가치측정 금융자산 처분이익 (채무상품)	232,174	
기타	-	1,942
합 계	29,791,428	23,119,868

26.4 금융원가

(단위:천원)

구 분	당기	전기
이자비용	5,014,247	5,116,075
기타의 대손상각비	-	203,678
외환차손	45,608	17,093
외화환산손실	4	8,644
리스이자비용	143,496	160,004
당기손익-공정가치측정 금융자산처분손실	462,133	-
당기손익-공정가치측정 금융자산평가손실	83,723	826,067
합 계	5,749,211	6,331,561

27. 주당이익

기본주당이익은 당사의 보통주소유주에게 귀속되는 당기순이익을 가중평균유통보통주식수로 나누어 계산합니다.

27.1 기본주당이익의 산출내역

구 분	당 기	전 기
가. 보통주 당기순이익		
보통주 영업이익	38,692,528,324원	37,261,552,113원
나. 가중평균유통보통주식수	43,266,617주	43,266,617주
다. 기본주당이익(가÷나)		
주당이익	894원	861원

27.2 당사는 회석증권이 없으므로 기본주당이익과 회석주당이익은 동일합니다.

28. 재무위험관리의 목적 및 정책

당사의 주요 금융부채는 차입금, 매입채무 및 기타금융부채 등으로 구성되어 있으며, 이러한 금융부채는 영업활동을 위한 자금을 조달하기 위하여 발생하였습니다. 또한 당사는 영업활동에서 발생하는 매출채권, 상각후원가측정 금융자산 및 현금및현금성자산 등과 같은 다양한 금융자산도 보유하고 있습니다.

당사의 금융자산 및 금융부채에서 발생할 수 있는 주요 위험은 시장위험, 신용위험 및 유동성위험입니다. 당사의 주요 경영진은 아래에서 설명하는 바와 같이, 각 위험별 관리절차를 검토하고 정책에 부합하는지 검토하고 있습니다. 또한 당사는 투기 목적의 파생상품거래를 실행하지 않는 것이 기본적인 정책입니다.

28.1 시장위험

시장위험은 시장가격의 변화로 인하여 금융상품의 미래현금흐름에 대한 공정가치가 변동될 위험입니다. 시장위험은 환율위험, 이자율위험 및 기타 가격위험의 세 유형의 위험으로 구성되어 있습니다. 시장위험에 영향을 받는 주요 금융상품은 차입금, 예금 및 공정가치측정 금융자산입니다.

다음의 민감도 분석은 보고기간종료일과 관련되어 있습니다.

28.1.1 이자율위험

이자율위험은 시장이자율의 변동으로 인하여 금융상품의 공정가치가 변동할 위험입니다. 당사는 변동이자부 차입금이 없으므로 이자율위험에 노출되어 있지 않습니다.

28.1.2 환율변동위험

보고기간종료일 현재 각 외화에 대한 기능통화의 환율 5% 변동시 환율변동이 당기손익에 미치는 영향

(단위:천원)

구분	당기		전기	
	5% 상승시	5% 하락시	5% 상승시	5% 하락시
USD	9	(9)	8,984	(8,984)
JPY	4,599	(4,599)	8,885	(8,885)
CNY	-	-	121,443	(121,443)
합 계	4,608	(4,608)	139,312	(139,312)

상기 민감도 분석은 보고기간종료일 현재 기능통화 이외의 외화로 표시된 화폐성 자산 및 부채를 대상으로 하였습니다.

28.1.3 기타 가격위험

기타 가격위험은 이자율위험이나 환위험 이외의 시장가격의 변동으로 인하여 금융상품의 공정가치나 미래현금흐름이 변동할 위험이며, 당사의 기타포괄손익-공정가치측정 금융자산 중 상장지분상품은 가격변동위험에 노출되어 있으며, 보고기간종료일 현재 주가지수 5% 변동시 상장지분상품의 가격변동이 기타포괄손익에 미치는 영향은 다음과 같습니다.

(단위:천원)

구 분	5% 상승시	5% 하락시
법인세효과 차감전 기타포괄손익	890,166	(890,166)
법인세효과	(215,420)	215,420
법인세효과 차감후 기타포괄손익	674,746	(674,746)

28.2 신용위험

신용위험은 거래상대방이 의무를 이행하지 않아 채무손실이 발생할 위험입니다. 당사는 영업활동(주로 매출채권)과 은행 및 금융기관 예금, 외환 거래 및 기타 금융 상품을 포함한 금융활동으로부터 신용 위험에 노출되어 있습니다.

28.2.1 매출채권

당사는 신용거래를 희망하는 모든 거래상대방에 대하여 신용검증절차의 수행을 원칙으로 하여 신용상태가 건전한 거래상대방과의 거래만을 수행하고 있습니다. 또한, 대손위험에 대한 당사의 노출정도가 중요하지 않은 수준으로 유지될 수 있도록 지속적으로 신용도를 재평가하는 등 매출채권 잔액에 대한 지속적인 관리업무를 수행하고 있습니다. 당사의 대손위험에 대한 최대 노출정도는 매출채권의 당기말 잔액입니다. 당사는 상기 채권에 대해 매 보고기간 말에 개별적 또는 집합적으로 손상여부를 검토하고 있습니다.

28.2.2 기타의 자산

현금 및 단기예금 및 장·단기대여금 등으로 구성되는 당사의 기타의 자산으로부터 발생하는 신용위험은 거래상대방의 부도 등으로 발생합니다. 이러한 경우 당사의 신용위험 노출정도는 최대 해당 금융상품 장부금액과 동일한 금액이 될 것입니다. 한편, 당사는 금융기관에 현금및현금성자산 및 단기금융상품 등을 예치하고 있으며, 신용등급이 우수한 금융기관과 거래하고 있으므로 금융기관으로부터의 신용위험은 제한적입니다.

당기말 현재 신용위험에 대한 최대노출금액은 금융상품 장부금액(현금 및 지분증권 제외)및 보증금액과 같습니다.

28.3 유동성위험

유동성위험은 만기까지 모든 금융계약상의 약정사항들을 이행할 수 있도록 자금을 조달하지 못할 위험입니다.

당사는 특유의 유동성 전략 및 계획을 통하여 자금부족에 따른 위험을 관리하고 있습니다. 당사는 금융상품 및 금융자산의 만기와 영업현금흐름의 추정치를 고려하여 금융자산과 금융부채의 만기를 대응시키고 있습니다.

28.3.1 금융부채별 상환계획으로서 할인되지 않은 계약상의 금액의 내역

<당기말>

(단위:천원)

구 분	3개월 이내	3개월~1년	1년~5년	합 계
매입채무	4,950,230	-	-	4,950,230
차입금	1,879,107	169,348,611	155,646,000	326,873,718
리스부채	289,614	875,148	3,949,874	5,114,636
기타금융부채	36,594,827	2,129,021	4,087,929	42,811,777
지급보증	217,042,368	-	-	217,042,368
합 계	260,756,146	172,352,780	163,683,803	596,792,729

<전기말>

(단위:천원)

구 분	3개월 이내	3개월~1년	1년~5년	합 계
매입채무	1,614,756	-	-	1,614,756
차입금	1,203,061	18,355,723	152,268,895	171,827,679
리스부채	298,572	885,106	4,140,751	5,324,429
기타금융부채	217,728,925	2,505,315	3,903,300	224,137,540
합 계	220,845,314	21,746,144	160,312,946	402,904,404

28.4 자본관리

자본관리의 주 목적은 당사의 영업활동을 유지하고 주주가치를 극대화하기 위하여 높은 신용등급과 건전한 자본비율을 유지하기 위한 것입니다.

당사의 자본관리 목적은 계속기업으로서 주주 및 이해당사자들에게 이익을 지속적으로 제공할 수 있는 능력을 보호하고 자본비용을 절감하기 위해 최적의 자본구조를 유지하는 것입니다.

당사는 부채비율에 기초하여 자본을 관리하고 있습니다. 부채비율은 부채총계를 자본총계로 나누어 산출하고 있으며 부채 및 자본은 재무제표의 공시된 숫자로 계산합니다.

(단위:천원)

구 분	당기말	전기말
부채	418,240,265	247,557,981
자본	555,471,585	537,331,285
부채비율	75.29%	46.07%

29. 공정가치 측정

29.1 금융상품의 공정가치

당사의 금융상품 중 상각후원가로 측정하는 금융자산 및 금융부채는 장부금액과 공정가치의 차이가 유의적이지 않으며, 기타 금융상품은 장부금액과 공정가치가 일치합니다.

29.2 공정가치 측정 서열체계

<당기말>

(단위:천원)

	수준 1	수준 2	수준 3	합 계
금융자산				
당기손익-공정가치 측정 금융자산				
출자금	-	-	5,325,167	5,325,167
기타포괄손익-공정가치 측정 금융자산				
국내 상장 지분증권	17,803,323	-	-	17,803,323
회사채	-	9,955,440	-	9,955,440
국내 비상장 지분증권	-	-	1,000	1,000
합 계	17,803,323	9,955,440	5,326,167	33,084,930

<전기말>

(단위:천원)

	수준 1	수준 2	수준 3	합 계
공정가치로 측정되는 자산				
당기손익-공정가치 측정 금융자산	-	706,266	14,355,942	15,062,208
기타포괄손익-공정가치 측정 금융자산	17,834,675	-	4,666,980	22,501,655
합 계	17,834,675	706,266	19,022,922	37,563,863

당사는 계속적으로 공정가치로 인식하는 금융상품에 대해 매 보고기간종료일 분류를 재평가 (측정치 전체에 유의적인 투입변수 중 가장 낮은 수준에 근거함)하여 수준간의 이동이 있는지를 판단하고 있습니다.

29.3 공정가치 평가유형 수준3에 해당하는 공정가치로 측정되는 자산의 변동내역

(단위:천원)

구 분	당기		전기	
	당기손익 - 공정가치측정	기타포괄손익 - 공정가치측정	당기손익 - 공정가치측정	기타포괄손익 - 공정가치측정
기초 금액	14,355,942	4,666,980	15,443,200	3,773,350
수준 2로부터의 이동	706,266	-	-	-
수준 1로의 이동	-	(3,837,380)	-	-
취득	902,225	-	5,134,941	-
대체	-	-	(5,400,000)	(328,161)
처분	(10,292,143)	-	-	-
당기손익인식액	(347,124)	-	(822,198)	-
기타포괄손익인식액	-	-	-	1,221,791
기타	-	(828,600)	-	-
기말 금액	5,325,166	1,000	14,355,943	4,666,980

29.4 수준 2, 3으로 분류된 금융상품의 공정가치 측정에 사용된 유의적이고 관측할 수 없는 투입변수의 양적 정보는 다음과 같습니다.

(단위:천원)

	공정가치	수준	가치평가방법	투입변수	투입변수 범위
당기손익-공정가치 측정 금융자산					
출자금	5,325,167	3	순자산가치평가법	순자산가치	-
회사채	9,955,440	2	현금흐름할인법	할인율	4.07 - 4.09%
기타포괄손익-공정가치 측정 금융자산					
국내 비상장 지분증권	1,000	3	현금흐름할인법	할인율	-
합 계	15,281,607				

30. 금융상품의 범주별 분류

30.1 금융자산의 범주별 분류내역

<당기말>

(단위:천원)

재무상태표상 자산	상각후원가측정 금융자산	기타포괄손익-공정가 치 측정 금융자산	당기손익-공정가치 측 정 금융자산	합 계
현금및현금성자산	287,260,201	-	-	287,260,201
매출채권	14,433,267	-	-	14,433,267
상각후원가측정 금융자산	34,126,311	-	-	34,126,311
당기손익-공정가치 측정 금융자산	-	-	5,325,167	5,325,167
기타포괄손익-공정가치 측정 금융자산	-	27,759,763	-	27,759,763
합 계	335,819,779	27,759,763	5,325,167	368,904,709

<전기말>

(단위:천원)

재무상태표상 자산	상각후원가측정 금융자산	기타포괄손익-공정가 치 측정 금융자산	당기손익-공정가치 측 정 금융자산	합 계
현금및현금성자산	17,173,698	-	-	17,173,698
매출채권	12,924,656	-	-	12,924,656
상각후원가측정 금융자산	144,789,053	-	-	144,789,053
당기손익-공정가치 측정 금융자산	-	-	15,062,208	15,062,208
기타포괄손익-공정가치 측정 금융자산	-	22,501,655	-	22,501,655
합 계	174,887,407	22,501,655	15,062,208	212,451,270

30.2 금융부채의 범주별 분류내역

<당기말>

(단위:천원)

재무상태표상 부채	상각후원가측정 금융부채	기타 금융부채	합 계
매입채무	4,950,230	-	4,950,230
차입금	314,313,461	-	314,313,461
리스부채	-	4,767,153	4,767,153
기타금융부채	43,084,496	-	43,084,496
합 계	362,348,187	4,767,153	367,115,340

<전기말>

(단위:천원)

재무상태표상 부채	상각후원가측정 금융부채	기타 금융부채	합 계
매입채무	1,614,756	-	1,614,756
차입금	164,689,131	-	164,689,131
리스부채	-	5,213,028	5,213,028
기타금융부채	34,566,003	-	34,566,003
합 계	200,869,890	5,213,028	206,082,918

30.3 금융상품 범주별 손익내역

<당기>

(단위:천원)

포괄손익계산서상 수익(비용)	상각후원가측정 금융자산	기타포괄손익-공정가치 측정 금융자산	당기손익-공정가치 측정 금융자산	상각후원가측정 금융부채	기타 금융부채	합 계
이자수익	681,973	447,826	-	-	-	1,129,799
금융자산처분이익	-	232,174	-	-	-	232,174

배당금수익	-	777,110	-	-	-	777,110
외환차익	6,169	-	-	113,199	-	119,368
금융자산평가이익	-	-	1,430,885	-	-	1,430,885
금융보증수익	-	-	-	257,933	-	257,933
대손상각비	(149,787)	-	-	-	-	(149,787)
이자비용	-	-	-	(5,014,247)	-	(5,014,247)
리스이자비용	-	-	-	-	(143,496)	(143,496)
외환차손	(4,472)	-	-	(41,136)	-	(45,608)
외화환산손실	(4)	-	-	-	-	(4)
매도가능금융자산처분손실	-	-	(462,133)	-	-	(462,133)
금융자산평가손실	-	(2,966,275)	(83,723)	-	-	(3,049,998)

<전기>

(단위:천원)

포괄손익계산서상 수익(비용)	상각후원가측정 금융자산	기타포괄손익-공정 가치 측정 금융자산	당기손익-공정가치 측정 금융자산	상각후원가측정 금융부채	합 계
이자수익	3,462,517	-	-	-	3,462,517
배당금수익	-	777,110	-	-	777,110
외환차익	18,487	-	-	92,647	111,134
외화환산이익	82,116	-	-	-	82,116
공정가치측정금융자산평가 이익	-	1,559,346	17,700	-	1,577,046
금융보증수익	-	-	-	195,577	195,577
대손상각비	(149,908)	-	-	-	(149,908)
이자비용	-	-	-	(5,276,079)	(5,276,079)
기타의 대손상각비	(203,678)	-	-	-	(203,678)
외환차손	(16,438)	-	-	(655)	(17,093)
외화환산손실	(8,644)	-	-	-	(8,644)
금융자산 평가손실	-	-	(826,067)	-	(826,067)

31. 특수관계자와의 거래

31.1 당기말 현재 지배기업 및 종속기업의 내역

회사명	국가	당사와의 관계
다우데이타	대한민국	지배기업
키움증권	대한민국	종속기업
키다리스타	대한민국	종속기업
키다리아엔티	대한민국	종속기업
다우재팬	일본	종속기업
키움이앤에스	대한민국	종속기업
다우항공유한공사	홍콩	종속기업
키움 인도네시아 프런티어 전문투자형 사모투자신탁	대한민국	종속기업
키움로지스틱스전문투자형사모부동산투자신탁제1호	대한민국	종속기업
키움캐피탈	대한민국	종속기업
미래창조다우키움시너지M&A 세컨더리투자조합	대한민국	종속기업

키움에프앤아이	대한민국	종속기업
키움코어랜드사모부동산투자신탁제1호	대한민국	종속기업
메리츠AI-EuroBond전문투자형사모증권투자신탁	대한민국	종속기업
Kiwoom BVI One Limited	버진아일랜드	종속기업
Kiwoom BVI Two Limited	버진아일랜드	종속기업
Kiwoom BVI Three Limited	버진아일랜드	종속기업
KIWOOM HONG KONG LIMITED	홍콩	종속기업
Kiwoom Singapore Pte. Ltd	싱가포르	종속기업
PT Kiwoom Investment Management	인도네시아	종속기업
PT Kiwoom sekuritas Indonesia	인도네시아	종속기업
글로벌강소기업키움엠앤에이전략창업벤처전문사모투자합자회사	대한민국	종속기업
다우(대련)과기개발유한공사	중국	종속기업
라이노스 K바이오메자닌 전문투자형 사모투자신탁	대한민국	종속기업
씨스퀘어 벤처투자 전문투자형 사모투자신탁 4호	대한민국	종속기업
지브이에이 코스닥 IPO-I 전문투자형 사모투자신탁	대한민국	종속기업
케이더블유에스지제일(주) 외 63개 유동화 SPC	대한민국	종속기업
키움K고래멀티전략전문사모투자신탁1호C-S	대한민국	종속기업
키움YES저축은행	대한민국	종속기업
키움글로벌금리외물가연동증권(H)_C-F	대한민국	종속기업
키움글로벌코어밸류C-F	대한민국	종속기업
키움 글로벌 올에셋 투자신탁	대한민국	종속기업
키움글로벌하이일드명품셀렉션증권투자신탁	대한민국	종속기업
키움뉴마진글로벌파트너쉽 사모투자합자회사	대한민국	종속기업
키움달러표시우량채권증권투자신탁채권	대한민국	종속기업
키움문화벤처제2호투자조합	대한민국	종속기업
키움분리과세하이일드K-1	대한민국	종속기업
키움아세안성장에이스(주식)C-F	대한민국	종속기업
키움인베스트먼트	대한민국	종속기업
키움작은거인증권투자신탁1호	대한민국	종속기업
키움장기코어밸류	대한민국	종속기업
키움저축은행	대한민국	종속기업
키움키워드림TDF2025 증권투자신탁제1호	대한민국	종속기업
키움키워드림TDF2030 증권투자신탁제1호	대한민국	종속기업
키움키워드림TDF2035 증권투자신탁제1호	대한민국	종속기업
키움키워드림TDF2040 증권투자신탁제1호	대한민국	종속기업
키움키워드림TDF2045 증권투자신탁제1호	대한민국	종속기업
키움투자자산운용	대한민국	종속기업
키움프라이빗에쿼티	대한민국	종속기업
포커스K3 슈퍼리치 블루버드 코스닥벤처 전문투자신탁	대한민국	종속기업
키움마일스톤유럽사모부동산투자신탁 제6-A호	대한민국	종속기업
키움마일스톤유럽사모부동산투자신탁 제6-B호	대한민국	종속기업
대련나미빌딩주차장관리유한공사	중국	종속기업
키움아이온코스닥스케일업 창업벤처전문 사모투자합자회사	대한민국	종속기업
키움올바른증권투자신탁제1호	대한민국	종속기업
유진드림스퀘어전문투자형사모투자신탁33호	대한민국	종속기업
키움베트남투모로우증권모투자신탁UH[주식]C-F	대한민국	종속기업

케이알전문투자형사모부동산투자신탁제1호	대한민국	종속기업
키움글로벌파워A.I.전문투자형사모투자신탁제2호	대한민국	종속기업
키움히어로 제2호 사모투자합자회사	대한민국	종속기업
파인밸류POST IPO 1호 전문투자형 사모투자신탁	대한민국	종속기업
키움글로벌구독경제증권자투자신탁	대한민국	종속기업
키움히어로 제3호 사모투자합자회사	대한민국	종속기업
키움히어로 제4호 사모투자합자회사	대한민국	종속기업
키움로지스틱스전문투자형사모부동산투자신탁제2호	대한민국	종속기업
브레인코스닥벤처사모투자신탁1호	대한민국	종속기업
키움쿼터백글로벌EMP로보어드바이저증권투자신탁	대한민국	종속기업
키움글로벌플랫폼리더스증권자투자신탁	대한민국	종속기업
키움글로벌멀티전략증권자투자신탁제1호	대한민국	종속기업
키움코스닥SmartInvestor분할매수증권투자신탁제1호	대한민국	종속기업
제이씨에셋하이일드전문투자형사모투자신탁	대한민국	종속기업
마스턴제110호전문투자형사모부동산투자회사	대한민국	종속기업
한국정보인증	대한민국	관계기업
(주)사람인에이치알	대한민국	관계기업
(주)미래테크놀로지	대한민국	관계기업
키움문화벤처1호 투자조합	대한민국	관계기업
키움 뉴히어로1호 펀드	대한민국	관계기업
NSHC	대한민국	관계기업
로엠씨	대한민국	관계기업
키움-신한이노베이션제1호 투자조합	대한민국	관계기업
키다리스튜디오	대한민국	기타특수관계자
(주)와이즈버즈	대한민국	기타특수관계자
에스지서비스(주)	대한민국	기타특수관계자
(주)게티이미지코리아	대한민국	기타특수관계자
(주)동부고속	대한민국	기타특수관계자
(주)사람인에이치에스	대한민국	기타특수관계자
(주)매진스	대한민국	기타특수관계자
(주)머니	대한민국	기타특수관계자
키움에셋플래너(주)	대한민국	기타특수관계자

31.2 주요 경영진에 대한 보상

당기 및 전기 중 당사의 기업활동의 계획·운영·통제에 대한 중요한 권한과 책임을 가지고 있는 주요 경영진에 대한 보상내용은 다음과 같습니다.

(단위:천원)

구 분	당기	전기
단기급여	3,610,218	3,021,150
퇴직급여	447,483	312,775
합 계	4,057,701	3,333,925

31.3 특수관계자간 자금거래

<당기>

(단위:천원)

특수관계 구분	구 분	이자수익	주식(채권) 매입	수익배분 및 출자금반환	출자금납입	금융상품 가입	금융상품 해지	자금 대여거래	자금 회수거래	배당금 수령	배당금 지급	리스부채의 상환	리스채권의 감소
지배기업	다우데이타	-	-	-	-	-	-	-	-	-	(7,623,240)	-	-
종속기업	키움이엔에스	104,434	-	-	-	-	-	(7,000,000)	7,000,000	-	-	-	-
	키움증권	205,073	(50,000,000)	-	-	-	-	-	-	21,084,006	-	-	-
	키움저축은행	780,251	-	-	-	(10,000,000)	42,000,000	-	-	-	-	-	-
	키움에프앤아이	-	-	-	(1,000,000)	-	-	-	-	-	-	-	-
	다우(대련)과기 개발유한공사	150,660	-	-	-	-	-	-	3,163,900	-	-	-	-
관계기업	한국정보인증	-	-	-	-	-	-	-	-	1,086,456	-	-	220,878
	사람인HR	-	-	-	-	-	-	-	-	2,213,430	-	-	-
	미래테크놀로지	-	-	-	-	-	-	-	-	195,826	-	-	-
	키움뉴허어로1호펀 드	-	-	-	(1,600,000)	-	-	-	-	-	-	-	-
	키움-신한이노베이 션	-	-	-	(1,500,000)	-	-	-	-	-	-	-	-
	제1호투자조합	-	-	-	-	-	-	-	-	-	-	-	-
	키움문화벤처 제1호투자조합	-	-	1,545,000	-	-	-	-	-	-	-	-	-
기타	이머니	-	(9,651,151)	-	-	-	-	-	-	-	-	-	-
특수관계자	기타	-	-	-	-	-	-	-	1,000	-	(281,677)	(453,963)	-
합 계		1,240,418	(59,651,151)	1,545,000	(4,100,000)	(10,000,000)	42,000,000	(7,000,000)	10,164,900	24,579,718	(7,904,917)	(453,963)	220,878

<전기>

(단위:천원)

특수관계 구분	구 분	이자수익	주식매입 및 유상증자	수익배분 및 출자금반환	자금 회수거래	배당금 수령	배당금 지급	리스부채의 증가	리스부채의 상환
지배기업	다우데이타	-	-	-	-	-	6,352,500	-	-
종속기업	키움증권	1,969	-	-	-	15,813,005	-	-	-
	다우(대련)과기개발유한공 사	224,754	-	-	1,186,463	-	-	-	-
	키움캐피탈	-	1,000,003	-	-	-	-	-	-

	키움저축은행	1,310,100	-	-	-	-	-	-	-
	키움에스저축은행	189,469	-	-	-	-	-	-	-
관계기업	키움문화벤처제1호투자조합	-	-	60,000	-	-	-	-	-
	미래창조다우키움시너지 M&A	-	-	4,269,000	-	-	-	-	-
	세컨더리투자조합	-	-	-	-	-	-	-	-
	(주)사람인에이치알	-	-	-	-	1,485,225	-	-	-
	한국정보인증(주)	-	-	-	-	838,197	-	-	-
	(주)미래테크놀로지	-	-	-	-	195,826	-	-	-
	기타 특수관계자	-	8,380,324	-	-	-	241,079	3,652,978	431,567
합 계		1,726,292	9,380,327	4,329,000	1,186,463	18,332,253	6,593,579	3,652,978	431,567

31.4 특수관계자와의 중요한 거래내역 및 채권·채무 잔액

(단위:천원)

특수관계 구분	회사명	매출거래 등		매입거래 등		채권(대여금 포함)		대손충당금		채무(보증금 등 포함)	
		당기	전기	당기	전기	당기말	전기말	당기말	전기말	당기말	전기말
지배기업	(주)다우데이터	570,219	720,533	1,598,873	1,435,634	1,987,530	2,245,800	11,962	12,657	146,264	117,712
종속기업	키움증권(주)	61,773,869	52,089,610	27,948	226	16,370,107	6,397,408	-	-	3,949,117	537,347
	키움인베스트먼트(주)	17,263	8,533	-	-	219	1,660	-	-	1,000	2,875
	키움투자자산운용	2,138,622	1,782,886	-	-	276,513	147,660	-	-	10,559	10,584
	키움저축은행	2,668,876	1,234,216	-	-	530,286	32,447,750	-	-	23,679	1,787
	키움이앤에스(주)	47,835	107,069	3,980,589	4,057,572	842,596	842,535	-	-	67,174	41,830
	(주)키다리스타 (구, 키다리스튜디오)	-	-	-	-	1,350,000	1,350,000	1,350,000	1,350,000	-	-
	(주)키다리이엔티	83,477	37,630	-	52	874	1,227	-	-	254	3,430
	키움에스저축은행	720,600	27,852	-	-	-	-	-	-	5,115	4,375
	다우재팬	274,106	351,549	39,688	36,643	121,328	62,389	-	-	-	18,611
	키움에프앤아이	3,497	-	-	-	50,328	-	-	-	1,639	-
	다우(대련)과기개발유한공사(주 1)	16,936	-	-	-	57,264	3,755,366	-	-	-	-
	키움프라이빗에쿼티(주)	874	1,765	-	-	-	-	-	-	733	465
	키움캐피탈	1,492,744	1,400,847	-	-	344,315	511,501	-	-	2,097	1,407
	키움코어랜드사모부동산 제1호펀드(주3)	-	-	1,452,802	5,024,371	409,187	-	-	-	3,085,699	3,221,411
관계기업	(주)사람인에이치알	446,239	1,191,210	15,115	16,659	35,482	32,463	-	-	10,372	13,126
	한국정보인증(주) (주2)	1,394,255	2,560,892	67,715	37,212	971,081	1,177,779	-	-	30,945	4,189
	로엠씨	91	91	803	861	-	-	-	-	842	847
기타 특수관계자	와이즈버즈	14,890	477	191,115	1,842	737	525	-	-	48,949	194
	(주)이머니	169,450	421,632	-	-	15,966	18,699	-	-	22,456	9,770
	(주)키다리스튜디오 (구, 다우인큐브)	349,244	203,471	-	675,555	28,449	12,946	-	-	699	-
	키움에셋플래너(주)	20,106	6,452	-	-	5,143	7,659	-	-	-	-
	이매진스	-	572	7,000	12,052	-	-	-	-	-	1,104
	사람인에이치에스	100	5	317,201	61,008	327	307	-	-	-	-
	(주)게티이미지코리아	170,209	175,713	4,000	4,209	9,442	6,031	-	-	320	4,720
	동부고속	242,733	786,904	-	-	22,972	17,783	-	-	-	-
	에스지서비스	346	-	-	-	-	-	-	-	-	-
합 계		72,616,581	63,109,909	7,702,849	11,363,896	23,430,146	49,037,488	1,361,962	1,362,657	7,407,913	3,995,784

(주1) 다우(대련)과기개발유한공사에 대한 채권에는 대여금(전기말: 3,204,306천원)이 포함되어 있으며, 당기 중 대여금의 증감은 자금회수 및 외화환산 등으로 구성되어 있습니다.

(주2) 한국정보인증에 대한 리스채권(당기말: 885,766천원, 전기말: 1,106,644천원)이 포함되어 있습니다.

(주3) 당기말 현재 채무금액은 리스계약에 따라 인식한 리스부채 금액입니다.

31.5 특수관계자를 위하여 제공한 지급보증의 내역

(단위:천원)

특수관계자	여신제공	실행금액		보증금액		보증기간
		당기말	전기말	당기말	전기말	
종속기업 :						
㈜키다리아엔티	한국증권금융	5,600,000	6,000,000	5,600,000	6,000,000	2020.04.30 - 2021.04.30
		6,300,000	-	6,300,000	-	2020.06.12 - 2021.06.12
키움에프앤아이	한국증권금융	20,000,000	-	20,000,000	-	2020.12.08 - 2021.12.08
다우(대련)과기개발 유한공사	국민은행	4,674,880	3,287,177	5,142,368	5,104,792	2019.11.29 - 2021.11.26
		-	-	-	1,276,198	2020.04.22 - 2020.12.28
키움캐피탈	회사채인수자	30,000,000	30,000,000	30,000,000	30,000,000	2018.10.29 - 2021.10.29
		60,000,000	60,000,000	60,000,000	60,000,000	2018.10.29 - 2021.10.29
		20,000,000	20,000,000	20,000,000	20,000,000	2018.11.26 - 2021.11.26
		-	10,000,000	-	10,000,000	2018.12.18 - 2020.12.18
		10,000,000	10,000,000	10,000,000	10,000,000	2018.12.18 - 2021.12.18
		10,000,000	10,000,000	10,000,000	10,000,000	2019.01.03 - 2022.01.03
		10,000,000	10,000,000	10,000,000	10,000,000	2019.01.07 - 2022.01.07
		30,000,000	30,000,000	30,000,000	30,000,000	2019.01.17 - 2022.01.17
		10,000,000	10,000,000	10,000,000	10,000,000	2019.01.18 - 2022.01.18

31.6 특수관계자를 위하여 제공한 담보 내역

<당기말>

(단위:천원)

제공받는자	담보제공자산	장부금액	담보설정금액	관련 차입액	담보권자
(주)키다리아엔티	키움증권(주) 주식	3,097,250	25,300,000	11,900,000	한국증권금융
키움에프앤아이	키움증권(주) 주식	4,460,040	36,432,000	15,000,000	한국증권금융

<전기말>

(단위:천원)

제공받는자	담보제공자산	장부금액	담보설정금액	관련 차입액	담보권자
(주)키다리아엔티	키움증권(주) 주식	1,564,640	8,904,000	6,000,000	한국증권금융

32. 우발채무와 약정사항

32.1 금융기관과의 여신한도 약정사항

(단위:천원)

금융기관	약정사항	당기말	전기말
(주)신한은행	일반자금대출	5,000,000	5,000,000
한국산업은행	운용자금대출	10,000,000	10,000,000
교보증권	일반자금대출	4,000,000	-

32.2 보증보험 가입현황

(단위:천원)

대상	보증보험금액		목적
	당기말	전기말	
서울보증보험(주)	602,180	110,180	계약입찰보증 등
한국소프트웨어공제조합	18,281,222	11,360,122	

32.3 제공한 담보내역

<당기말>

(단위:천원)

담보제공자산	장부금액	담보설정금액	관련 계정과목	관련 금액	담보권자
토지 및 건물 일부 (*1)	92,555,301	3,723,000	기타유동금융부채	2,617,806	(주)유한킴벌리
토지 및 건물 일부 (*1)	86,617,357	56,000,000	차입금	10,000,000	한국산업은행
정기예금	916,888	900,000	매입채무	-	에스피씨클라우드
출자금	692,493	410,000	-	-	소프트웨어공제조합

(*1) 각각의 건에 담보로 제공된 토지 및 건물 중 일부는 동일한 토지 및 건물이며 이에 대한 금액은 86,617,357천원 입니다.

<전기말>

(단위:천원)

담보제공자산	장부금액	담보설정금액	관련 계정과목	관련 금액	담보권자
토지 및 건물 일부	95,766,942	3,723,000	기타비유동금융부채	2,617,806	(주)유한킴벌리
토지 및 건물 일부	92,712,733	56,000,000	차입금	10,000,000	한국산업은행
정기예금	916,888	916,888	매입채무	-	에스피씨클라우드

32.4 당사가 피고인으로 계류중인 소송사건은 당기말 현재 당사가 피고인으로 계류중인 소

송사건은 없습니다. (전기말 1건(440,000천원))

32.5 특수관계자와 관련한 중요한 우발 및 약정사항은 주석 31에 기술되어 있습니다

32.6 당사는 '판교제2테크노밸리 다우키움그룹 IT사옥 개발사업'과 관련하여 관계기업 및 기타특수관계자인 한국정보인증(주), (주)미래테크놀로지, (주)와이즈버즈와 공동약정을 체결하고 있으며, 본 공동약정의 존속기간은 2018년 10월 1일 부터 2022년 12월 31일 까지 입니다. 이에 대한 회사의 지분율은 65%입니다.

당기말 현재 해당 공동약정 사항은 다음과 같습니다. 현재 확정되어 있는 계약에 대한 금액만 명기되어 있습니다.

(단위:천원)

구분	거래처	지출 금액	잔여금액	총 약정금액
토지매입	경기도시공사 외	12,905,388	-	12,905,388
설계용역	A 건축사사무소 외	1,462,972	766,413	2,229,385
건설용역	B 건설사	4,386,200	39,475,800	43,862,000
PM용역_토지	키움이엔에스(*)	688,029	-	688,029
PM용역_설계		410,249	640,862	1,051,111
기타	기공식 외	28,600	-	28,600
합계		19,881,438	40,883,075	60,764,513

(*) 특수관계자에 해당합니다(주석 31 참조).

33. 이익잉여금처분

33.1 이익잉여금 처분 내역

(단위:원)

구 분	당기		전기	
미처분이익잉여금		355,249,115,548		335,873,205,537
전기이월미처분이익잉여금	316,835,894,057		299,297,433,278	
회계정책변경효과	-		51,635,735	
당기순이익	38,692,528,324		37,261,552,113	
순확정급여부채의 재측정요소	(279,306,833)		(737,415,589)	
이익잉여금처분액		(23,796,639,350)		(19,037,311,480)
이익준비금	2,163,330,850		1,730,664,680	
배당금				
(주당배당금(액면배당률) :				
당 기 : 500원 (100%)	21,633,308,500		17,306,646,800	
전 기 : 400원 (80%)				
차기이월미처분이익잉여금		331,452,476,198		316,835,894,057

상기 이익잉여금 처분의 당기 처분 예정일은 2021년 3월 29일이며, 전기 처분 확정일은 2020년 3월 25일 입니다.

33.2 배당금 지급내역

(단위:천원)

구 분	당기	전기
보통주 (전기: 주당 400원, 전전기: 주당 350원)	17,306,647	15,143,316

33.3 주주총회 승인을 위해 제안된 배당금의 내역

(단위:천원)

구 분	당기	전기
보통주 (당기: 주당 500원, 전기: 주당 400원)	21,633,309	17,306,647

34. 현금흐름표

34.1 현금의 유입과 유출이 없는 중요한 거래내역

(단위:천원)

구 분	당기	전기
유형자산의 취득 미지급금	499,866	715,351
투자부동산과 유형자산간 대체	17,757,289	467,612
미수금의 제각	55,878	297,600
사외적립자산과 퇴직연금투자자산간 대체	1,300,378	1,371,769
이익준비금의 이입	1,730,665	1,514,332
리스부채의 유동성 대체	1,041,851	467,150
무형자산의 장기대여금 대체	-	1,200,000
관계기업투자주식의 당기손익-공정가치측정 금융자산 대체	-	5,134,941

34.2 재무활동에서 생기는 부채의 조정내용

<당기>

(단위:천원)

구 분	기초	재무활동	기타(주)	기말
차입금	164,689,131	150,000,000	(375,671)	314,313,460
기타비유동금융부채	3,903,300	184,629	-	4,087,929
금융리스부채	5,213,028	(1,038,146)	592,270	4,767,152

(주) 기타금액은 리스부채의 설정 595,399천원 등으로 구성되어 있습니다.

<전기>

(단위:천원)

구 분	기초	재무활동	기타	기말
차입금	171,375,525	(6,900,000)	213,607	164,689,131
기타비유동금융부채	3,923,117	(19,817)	-	3,903,300
금융리스부채	-	(1,171,262)	6,384,289	5,213,027

35. 재무제표의 사실상 확정된 날과 승인기관

당사의 2020 회계연도 재무제표는 2021년 2월 23일 개최한 이사회에서 사실상 확정되었으며 2021년 3월 29일 개최될 주주총회에서 최종승인될 예정입니다.

6. 기타 재무에 관한 사항

가. 재무제표 제작성 등 유의 사항

1) 합병, 분할, 자산양수도, 영업양수도

본 사항은 'XI. 그 밖에 투자자 보호를 위하여 필요한 사항' 4. 합병 등의 사후정보를 참고하시기 바랍니다.

2) 기타 재무제표 이용에 유의하여야 할 사항

2-1) 강조사항

<연결재무제표>

- 영업환경의 불확실성 (COVID-19)
- 당기손익-공정가치 금융자산의 평가 및 회수의 불확실성

<별도재무제표>

- 영업환경의 불확실성 (COVID-19)

2-2) 핵심감사사항

<연결재무제표>

- 공정가치 수준3으로 분류되는 장외파생상품 및 파생결합증권에 대한 공정가치평가

<별도재무제표>

- 영업권의 손상검토

나. 대손충당금 설정현황

1) 최근 3사업연도의 대손충당금 설정내역

(단위: 백만원)

구분	계정과목	채권 총액	대손충당금	대손충당금 설정률
----	------	-------	-------	--------------

제35기	매출채권		13,395	1,501	11.2%
	상각후원가측정 금융자산	금융기관 예적금 등	9,042	-	0.0%
		대출채권	6,824,472	69,633	1.0%
		상각후원가측정 유가증권			
		미수금	4,003,755	15,617	0.4%
		미수수익	77,989	586	0.8%
		대여금	5,126	1,299	25.3%
		보증금	2,030		0.0%
	합계		10,935,809	88,636	
제34기	매출채권		12,096	1,762	14.6%
	상각후원가측정 금융자산	금융기관 예적금 등	101,058	0	0.0%
		대출채권	5,391,360	70,547	1.3%
		상각후원가측정 유가증권			
		미수금	1,220,082	7,265	0.6%
		미수수익	74,051	1,401	1.9%
		대여금	3,833	1,299	33.9%
		보증금	3,942	0	0.0%
	합계		6,806,422	82,274	
제33기	매출채권		10,864	1,662	15.3%
	상각후원가측정 금융자산	금융기관 예적금 등	35,941		0.0%
		대출채권	4,398,521	74,380	1.7%
		상각후원가측정 유가증권	7,754		0.0%
		미수금	973,255	4,479	0.5%
		미수수익	63,176	932	1.5%
		대여금	2,787	1,299	46.6%
		보증금	4,479		0.0%
	합계		5,496,777	82,752	

2) 최근 3사업연도의 대손충당금 변동현황

매출채권 대손충당금 변동현황은 다음과 같습니다.

(단위: 백만원)

구분	제35기	제34기	제33기
1. 기초 대손충당금 잔액합계	1,762	1,662	6,312
2. 순대손처리액(① - ② ± ③)			
① 대손처리액(상각채권액)		116	1,342
② 상각채권회수액			
③ 기타증감액			-5,253
3. 대손상각비 계상(환입)액	-262	-15	-740
4. 기말 대손충당금 잔액합계	1,501	1,762	1,662

당기말 상각후원가측정금융자산 대손충당금 변동현황은 다음과 같습니다.

<당기>

(단위 : 백만원)

구 분	12개월	전체기간 기대신용손실		합계
	기대신용손실	비손상	손상	
기초	23,642	15,125	41,745	80,512
12개월 기대신용손실로 대체	1,957	(1,772)	(186)	-
전체기간 기대신용손실로 대체	(560)	2,351	(1,790)	-
신용이 손상된 금융자산으로 대체	(5,136)	(1,991)	7,128	-
실행 및 회수	2,437	(3,106)	7,291	6,623
외화환산과 그 밖의 변동	-	-	-	-
보고기간종료일	22,340	10,607	54,188	87,135

<전기말>

(단위 : 백만원)

구 분	12개월	전체기간 기대신용손실		합계
	기대신용손실	비손상	손상	
기초	14,334	13,924	52,833	81,091
12개월 기대신용손실로 대체	2,577	-2,307	-270	-
전체기간 기대신용손실로 대체	-442	1,356	-914	-
신용이 손상된 금융자산으로 대체	-889	-2,618	3,507	-
실행 및 회수	8,062	4,769	11,693	24,525
외화환산과 그 밖의 변동	-	-	-25,104	-25,104
보고기간종료일	23,642	15,125	41,745	80,512

<전전기말>

(단위 : 백만원)

구 분	12개월	전체기간 기대신용손실		합계
	기대신용손실	비손상	손상	
기초	13,294	12,048	48,116	73,459
12개월 기대신용손실로 대체	69	1,228	-364	-1,524
전체기간 기대신용손실로 대체	-306	474	-713	- 545
신용이 손상된 금융자산으로 대체	-610	2,150	67	-2,693
실행 및 회수	2,824	3,192	8,566	14,581
외화환산과 그 밖의 변동	- 938	1,588	-2,839	-2,188
보고기간종료일	14,334	13,924	52,833	81,091

3) 매출채권관련 대손충당금 설정방침

연결기업은 매출채권에 대해 전체 기간 기대신용손실을 손실충당금으로 인식하는 간편법을 적용합니다. 기대신용손실을 측정하기 위해 매출채권은 신용위험 특성과 연체일을 기준으로 구분하였습니다.

4) 경과기간별 매출채권 잔액 현황

(단위:천원)

구 분	3개월 이내 정상	6개월 이하	1년 이하	1년 초과	합 계
총 장부금액	11,918,979	10,825	9,750	1,455,462	13,395,017
기대손실률(%)	0.29%	7.29%	98.15%	100.00%	
대손충당금	34,788	789	9,570	1,455,462	1,500,609

다. 재고자산 현황 등

1) 최근 3사업연도의 재고자산의 사업부문별 보유현황

(단위:백만원)

사업부문	계정과목	제35기 연간	제34기 연간	제33기 연간
시스템구축본부	상품 등	39	67	823
합계		39	67	823
총자산대비 재고자산 구성비율(%) [재고자산÷기말자산총계×100]		0.00%	0.00%	0.00%
재고자산회전율(회수) [연환산 매출원가÷{(기초재고 + 기말재고)÷2}]		61,661.7회	4,492.1회	2,476.2회

2) 재고자산의 실사내역 등

- ① 실사일자 : 2021년 01월 04일
- ② 감사인 입회여부 : 부
- ③ 장기체화재고등 현황 : 해당사항 없음

라. 공정가치평가 내역

금융상품은 거래당사자 어느 한쪽에게는 금융자산이 생기게 하고 거래상대방에게 금융부채나 지분상품이 생기게 하는 모든 계약입니다.

(1) 금융자산

최초 인식과 측정

금융자산은 최초 인식 시점에 후속적으로 상각후원가로 측정되는 금융자산, 기타포괄손익-공정가치 측정 금융자산, 그리고 당기손익-공정가치 측정 금융자산으로 분류됩니다.

최초 인식 시점에 금융자산의 분류는 금융자산의 계약상 현금흐름 특성과 금융자산을 관리하기 위한 연결기업의 사업모형에 따라 달라집니다. 유의적인 금융요소가 포함되지 않거나 실무적 간편법을 적용하는 매출채권을 제외하고는, 연결기업은 금융자산을 최초에 공정가치로 측정하며, 당기손익-공정가치로 측정하는 금융자산의 경우가 아니라면 거래원가를 가감합니다. 유의적인 금융요소가 포함되지 않거나 실무적 간편법을 적용하는 매출채권은 기업 회계기준서 제1115호에 따라 결정된 거래가격으로 측정합니다.

금융자산을 상각후원가 또는 기타포괄손익-공정가치로 측정하기 위해서는 현금흐름이 원리금만으로 구성(SPPI)되어야 합니다. 이 평가는 SPPI 테스트라고 하며, 개별 상품 수준에서 수행됩니다.

금융자산의 관리를 위한 연결기업의 사업모형은 현금흐름을 발생시키기 위해 금융자산을 관리하는 방법과 관련됩니다. 사업모형은 현금흐름의 원천이 금융자산의 계약상 현금흐름의 수취인지, 매도인지 또는 둘 다 인지를 결정합니다.

시장의 합의나 규제에 의해 설정된 기간 프레임 내에서 금융자산을 이전하는 것이 요구되는 금융자산의 매입 또는 매도(정형화된 거래)는 거래일에 인식됩니다. 즉, 연결기업이 금융자산을 매입하거나 매도하기로 약정한 날을 의미합니다.

후속측정

후속 측정을 위해 금융자산은 아래 네 가지의 범주로 분류됩니다.

- 상각후원가 측정 금융자산 (채무상품)
- 누적 손익을 당기손익으로 재순환하는 기타포괄손익-공정가치 측정 금융자산 (채무상품)
- 제거시 누적 손익을 당기손익으로 재순환하지 않는 기타포괄손익-공정가치 측정 금융자산 (지분상품)
- 당기손익-공정가치 측정 금융자산

상각후원가 측정 금융자산 (채무상품)

연결기업은 아래 조건을 모두 만족하는 경우에 금융자산을 상각후원가로 측정합니다

- 계약상 현금흐름을 수취하기 위해 보유하는 것이 목적인 사업모형 하에서 금융자산을 보유하고,
- 금융자산의 계약 조건에 따라 특정일에 원금과 원금잔액에 대한 이자 지급만으로 구성되어 있는 현금흐름이 발생합니다.

상각후원가 측정 금융자산은 후속적으로 유효이자율(EIR)법을 사용하여 측정되며, 손상을 인식합니다. 자산의 제거, 변경 또는 손상에서 발생하는 이익과 손실은 당기손익으로 인식됩니다.

기타포괄손익-공정가치 측정 금융자산 (채무상품)

연결기업은 아래의 조건을 모두 충족하는 채무상품을 기타포괄손익-공정가치 금융자산으로 측정합니다.

- 계약상 현금흐름의 수취와 금융자산의 매도 둘 다를 통해 목적을 이루는 사업모형 하에서 금융자산을 보유하고,
- 금융자산의 계약 조건에 따라 특정일에 원리금 지급만으로 구성되어 있는 현금흐름이 발생한다.

기타포괄손익-공정가치 측정 채무상품에서, 이자수익, 외화환산손익, 그리고 손상 또는 환입은 상각후원가 측정 금융자산과 동일한 방법으로 계산되어 당기손익으로 인식됩니다. 나머지 공정가치 변동부분은 기타포괄손익으로 인식됩니다. 금융자산의 제거 시, 기타포괄손익으로 인식한 공정가치 누적 변동분은 당기손익으로 재순환됩니다.

연결기업의 기타포괄손익-공정가치 측정 채무상품은 비유동자산으로 분류되는 채무상품에 포함됩니다.

기타포괄손익-공정가치 측정 금융자산 (지분상품)

최초 인식 시점에, 연결기업은 기업회계기준서 제1032호 '금융상품 표시'에서의 지분의 정의를 충족하고 투자 목적으로 보유하고 있지 않은 지분상품을 기타포괄손익-공정가치로 측정하도록 하는 취소 불가능한 선택을 할 수 있습니다.

이러한 금융자산에서 발생하는 손익은 당기손익으로 재순환되지 않습니다. 배당은 연결기업이 금융자산의 원가 중 일부를 회수하여 이익을 얻는 경우에는 기타포괄손익으로 처리되며, 이를 제외하고는 받을 권리가 확정되었을 때 손익계산서상 기타수익으로 인식됩니다. 기타포괄손익-공정가치 측정 지분상품은 손상을 인식하지 않습니다.

연결기업은 비상장지분상품에 대해서도 취소불가능한 선택을 할 수 있습니다.

당기손익-공정가치 측정 금융자산

당기손익-공정가치 측정 금융자산은 단기매매항목, 최초 인식 시에 당기손익-공정가치로 측정하도록 지정된 금융자산 또는 공정가치로 측정하도록 요구되는 금융자산을 포함합니다. 단기간 내에 매도하거나 재구매할 목적으로 취득한 금융자산은 단기매매항목으로 분류됩니다. 분리된 내재파생상품을 포함한 파생상품은 효과적인 위험회피수단으로 지정되지 않았다면 단기매매항목으로 분류됩니다. 현금흐름이 원리금 지급만으로 구성되지 않은 금융자산은

사업모형에 관계없이 당기손익-공정가치 측정 금융자산으로 분류 및 측정됩니다. 상기 문단에서 서술된 것과 같이 채무상품이 상각후원가 또는 기타포괄손익-공정가치 측정 금융자산으로 분류됨에도 불구하고 회계 불일치를 제거하거나 유의적으로 감소시킬 수 있습니다면 채무상품을 당기손익-공정가치로 측정하도록 지정할 수 있습니다.

당기손익-공정가치 측정 금융자산은 재무상태표에 공정가치로 표시되며, 공정가치의 순변동은 손익계산서에서 당기손익으로 인식됩니다.

이 범주는 파생상품과 공정가치의 변동을 기타포괄손익으로 처리하는 취소불가능한 선택을 하지않은 상장지분상품을 포함합니다. 상장지분상품에 대한 배당은 권리가 확정된 시점에 당기손익으로 인식합니다.

복합계약에 내재된 파생상품은 경제적인 특성과 위험이 주계약에 밀접하게 관련되지않고, 내재파생상품과 동일한 조건인 별도의 상품이 파생상품의 정의를 충족하며, 복합계약이 당기손익-공정가치로 측정되지 않는다면 주계약으로부터 분리하여 별도의파생상품으로 회계 처리합니다. 내재파생상품은 공정가치로 측정하고 공정가치의 변동을 당기손익으로 인식합니다. 현금흐름을 유의적으로 변경시키는 계약 조건의 변경이 있거나 당기손익-공정가치 측정 범주에 해당하지 않게 되는 경우에만 재평가가발생합니다.

주계약이 금융자산인 복합계약에서 내재파생상품은 분리하여 회계처리하지 않습니다. 주계약인 금융자산과 내재파생상품은 상품 전체를 당기손익-공정가치 측정 금융자산으로 분류합니다.

(2) 금융부채

최초인식 및 측정

금융부채는 최초 인식 시점에 당기손익-공정가치 측정 금융부채, 대출과 차입, 미지급금 또는 효과적인 위험회피 수단으로 지정된 파생상품으로 적절하게 분류됩니다.

모든 금융부채는 최초에 공정가치로 인식되고, 대여금, 차입금 및 미지급금의 경우에는 직접 관련된 거래원가를 차감합니다.

후속측정

금융부채의 측정은 아래에서 언급된 분류에 따릅니다.

당기손익-공정가치 측정 금융부채

당기손익-공정가치 측정 금융부채는 단기매매금융부채와 최초 인식 시점에 당기손익-공정가치로 측정하도록 지정된 금융부채를 포함합니다.

금융부채가 단기간 내에 재매입되는 경우에는 단기매매항목으로 분류됩니다. 이 범주는 또한 기업회계기준서 제1109호에서 정의된 위험회피관계에 있는 위험회피수단으로 지정되지

않은 파생상품을 포함합니다. 또한 분리된 내재파생상품은 위험회피에 효과적인 수단으로 지정되지 않았다면 단기매매항목으로 분류됩니다.

단기매매항목인 금융부채에서 발생하는 손익은 당기손익으로 인식됩니다.

당기손익-공정가치 항목으로 지정된 금융부채는 기업회계기준서 제1109호의 기준을 충족하는 경우에 최초 인식 시점에만 지정됩니다.

대여금 및 차입금

최초 인식 이후에, 이자부 대여금과 차입금은 후속적으로 유효이자율법을 사용하여 상각후 원가로 측정됩니다. 부채가 제거되거나 유효이자율 상각 절차에 따라 발생하는 손익은 당기 손익으로 인식됩니다.

상각후원가는 유효이자율의 필수적인 부분인 수수료나 원가에 대한 할인이나 할증액을 고려하여 계산됩니다.

(3) 금융상품의 공정가치

연결기업의 금융상품 중 상각후원가로 측정하는 금융자산 및 금융부채는 장부금액과 공정가치의 차이가 유의적이지 않으며, 기타 금융상품은 장부금액과 공정가치가 일치합니다.

(4) 공정가치 서열체계

연결기업은 상각후원가측정 금융자산을 제외한 금융상품을 보고기간말 현재의 공정가치로 평가하고 있습니다.

공정가치는 측정일에 시장참여자 사이의 정상거래에서 자산을 매도하면서 수취하거나 부채를 이전하면서 지급하게 될 가격입니다. 공정가치 측정은 자산을 매도하거나 부채를 이전하는 거래가 다음 중 어느 하나의 시장에서 이루어지는 것으로 가정하고 있습니다.

- 자산이나 부채의 주된 시장
- 자산이나 부채의 주된 시장이 없는 경우에는 가장 유리한 시장

연결기업은 주된 (또는 가장 유리한) 시장에 접근할 수 있어야 합니다.

자산이나 부채의 공정가치는 시장참여자가 경제적으로 최선의 행동을 한다는 가정하에 시장참여자가 자산이나 부채의 가격을 결정할 때 사용하는 가정에 근거하여 측정하고 있습니다.

비금융자산의 공정가치를 측정하는 경우에는 시장참여자가 경제적 효익을 창출하기 위하여 그 자산을 최고 최선으로 사용하거나 혹은 최고 최선으로 사용할 다른 시장참여자에게 그 자산을 매도하는 시장참여자의 능력을 고려하고 있습니다.

연결기업은 상황에 적합하며 관련된 관측가능한 투입변수의 사용을 최대화하고 관측가능하지 않은 투입변수의 사용을 최소화하면서 공정가치를 측정하는 데 충분한 자료가 이용가능

한 가치평가기법을 사용하고 있습니다.

재무제표에서 공정가치로 측정되거나 공시되는 모든 자산과 부채는 공정가치 측정에 유의적인 가장 낮은 수준의 투입변수에 근거하여 다음과 같은 공정가치 서열체계로 구분됩니다.

- 수준 1 : 동일한 자산이나 부채에 대한 접근가능한 활성시장의 (조정되지 않은) 공시가격
- 수준 2 : 공정가치측정에 유의적인 가장 낮은 수준의 투입변수가 직접적으로 또는 간접적으로 관측가능한 투입변수를 이용한 공정가치
- 수준 3 : 공정가치측정에 유의적인 가장 낮은 수준의 투입변수가 관측가능하지 않은 투입변수를 이용한 공정가치

재무제표에 반복적으로 공정가치로 측정되는 자산과 부채에 대하여 연결기업은 매 보고기간 말 공정가치측정에 유의적인 가장 낮은 수준의 투입변수에 기초한 분류에 대한 재평가를 통해 서열체계의 수준 간의 이동이 있는지 판단합니다.

공정가치 공시 목적상 연결기업은 성격과 특성 및 위험에 근거하여 자산과 부채의 분류를 결정하고 공정가치 서열체계의 수준을 결정하고 있습니다.

<당기말>

(단위: 천원)

구분	수준 1	수준 2	수준 3	합 계
공정가치로 측정되는 자산:				
당기손익-공정가치측정 금융자산	6,920,871,529	13,079,226,147	1,653,787,189	21,653,884,865
파생상품자산	23,219	48,400,024	25,341,704	73,764,947
기타포괄손익-공정가치측정 금융자산	284,269,690	50,398,232	40,535,485	375,203,407
합 계	7,205,164,438	13,178,024,403	1,719,664,378	22,102,853,219
공정가치로 측정되는 부채:				
당기손익인식-공정가치측정 금융부채	449,597,409	700,062,755	2,772,638,980	3,922,299,144
파생상품부채	10,706	43,977,556	-20,752,137	23,236,125
합 계	449,608,115	744,040,311	2,751,886,843	3,945,535,269

<전기말>

(단위: 천원)

구분	수준 1	수준 2	수준 3	합 계
공정가치로 측정되는 자산:				
당기손익-공정가치 측정 금융자산	4,785,014,434	7,812,236,312	1,522,249,536	14,119,500,282
파생상품자산	105,712	38,397,139	72,007,945	110,510,796
기타포괄손익-공정가치 측정 금융자산	337,133,096	79,430,599	31,833,174	448,396,869
합 계	5,122,253,242	7,930,064,050	1,626,090,655	14,678,407,947
공정가치로 측정되는 부채:				
당기손익인식-공정가치측정금융부채	715,172,376	-	3,477,581,905	4,192,754,281
파생상품부채	48,000	39,912,355	71,789,050	111,749,405
합 계	715,220,376	39,912,355	3,549,370,955	4,304,503,686

(5) 공정가치 평가유형 수준3에 해당하는 공정가치로 측정되는 자산 및 부채의 변동내역

<당기>

(단위: 천원)

구 분	기 초	손익	매입/발행	매도/결제	기타(주)	당기말
공정가치로 측정되는 자산:						
당기손익-공정가치측정 금융자산	1,522,249,536	-46,630,480	736,010,152	-594,903,896	37,061,877	1,653,787,189
파생상품자산	72,007,945	12,439,626	-16,248,088	-42,857,779		25,341,704
기타포괄손익-공정가치측정 금융자산	31,833,174		18,034,271	-828,600	-8,503,360	40,535,485
합 계	1,626,090,655	-34,190,854	737,796,335	-638,590,275	28,558,517	1,719,664,378
공정가치로 측정되는 부채:						
당기손익-공정가치 측정금융부채	3,477,581,905	-210,949,036	3,441,714,015	-3,935,707,904		2,772,638,980
파생상품부채	71,789,050	-17,326,092	70,926,591	-146,141,686		-20,752,137
합 계	3,549,370,955	-228,275,128	3,512,640,606	-4,081,849,590		2,751,886,843

(주) 공정가치 수준3로 분류되는 비상장주식의 상장으로 인한 수준 변동내역 입니다.

<전기>

(단위: 천원)

구 분	기 초	손익	매입/발행	매도/결제	기타(주)	기말
공정가치로 측정되는 자산:						
당기손익-공정가치측정 금융자산	1,013,975,776	-5,695,854	1,233,916,714	-701,343,475	-18,603,625	1,522,249,536
파생상품자산	31,570,077	34,605,090	60,641,463	-54,808,685	-	72,007,945
기타포괄손익-공정가치측정 금융자산	41,054,435	1,221,791	-	-10,443,052	-	31,833,174
합 계	1,086,600,288	30,131,027	1,294,558,177	-766,595,212	-18,603,625	1,626,090,655
공정가치로 측정되는 부채:						
당기손익-공정가치 측정금융부채	3,576,578,818	235,078,293	4,413,534,084	-4,747,609,290	-	3,477,581,905
파생상품부채	27,789,476	1,538,897	90,991,809	-48,531,132	-	71,789,050
합 계	3,604,368,294	236,617,190	4,504,525,893	-4,796,140,422	-	3,549,370,955

(주) 공정가치 수준3로 분류되는 비상장주식의 상장으로 인한 수준 변동내역 입니다.

마. 채무증권 발행실적

채무증권 발행실적

(기준일 : 2020년 12월 31일)

(단위 : 백만원, %)

발행회사	증권종류	발행방법	발행일자	권면(전자등록)총액	이자율	평가등급 (평가기관)	만기일	상환 여부	주관회사
다우기술	회사채	공모	2020.10.29	150,000	1.88	A (한국신용평가, NICE신용평가)	2023.10.29	N	KB 증권
키움증권	회사채	공모	2020.06.29	100,000	4.00	A+ (한국신용평가, NICE신용평가)	2027.06.29	N	-
키움증권	전자단기사채	사모	2020.01.02	110,000	1.51	A1(한국신용평가, NICE신용평가, 한국기업평가)	2020.01.13	Y	-

키움증권	전자단기사채	사모	2020.01.02	100,000	1.51	A1(한국신용평가,NICE신용평가, 한국기업평가)	2020.01.13	Y	-
키움증권	전자단기사채	사모	2020.01.02	50,000	1.68	A1(한국신용평가,NICE신용평가, 한국기업평가)	2020.02.03	Y	-
키움증권	전자단기사채	사모	2020.01.02	20,000	1.51	A1(한국신용평가,NICE신용평가, 한국기업평가)	2020.01.13	Y	-
키움증권	전자단기사채	사모	2020.01.02	10,000	1.51	A1(한국신용평가,NICE신용평가, 한국기업평가)	2020.01.13	Y	-
키움증권	전자단기사채	사모	2020.01.02	10,000	1.51	A1(한국신용평가,NICE신용평가, 한국기업평가)	2020.01.13	Y	-
키움증권	전자단기사채	사모	2020.01.03	100,000	1.68	A1(한국신용평가,NICE신용평가, 한국기업평가)	2020.03.30	Y	-
키움증권	전자단기사채	사모	2020.01.03	100,000	1.50	A1(한국신용평가,NICE신용평가, 한국기업평가)	2020.01.14	Y	-
키움증권	전자단기사채	사모	2020.01.03	90,000	1.68	A1(한국신용평가,NICE신용평가, 한국기업평가)	2020.03.27	Y	-
키움증권	전자단기사채	사모	2020.01.03	50,000	1.68	A1(한국신용평가,NICE신용평가, 한국기업평가)	2020.02.14	Y	-
키움증권	전자단기사채	사모	2020.01.03	50,000	1.68	A1(한국신용평가,NICE신용평가, 한국기업평가)	2020.03.30	Y	-
키움증권	전자단기사채	사모	2020.01.03	30,000	1.50	A1(한국신용평가,NICE신용평가, 한국기업평가)	2020.01.14	Y	-
키움증권	전자단기사채	사모	2020.01.03	30,000	1.68	A1(한국신용평가,NICE신용평가, 한국기업평가)	2020.02.03	Y	-
키움증권	전자단기사채	사모	2020.01.03	20,000	1.68	A1(한국신용평가,NICE신용평가, 한국기업평가)	2020.03.30	Y	-
키움증권	전자단기사채	사모	2020.01.03	20,000	1.68	A1(한국신용평가,NICE신용평가, 한국기업평가)	2020.02.03	Y	-
키움증권	전자단기사채	사모	2020.01.03	20,000	1.61	A1(한국신용평가,NICE신용평가, 한국기업평가)	2020.01.23	Y	-
키움증권	전자단기사채	사모	2020.01.03	10,000	1.68	A1(한국신용평가,NICE신용평가, 한국기업평가)	2020.01.28	Y	-
키움증권	전자단기사채	사모	2020.01.03	10,000	1.68	A1(한국신용평가,NICE신용평가, 한국기업평가)	2020.03.30	Y	-
키움증권	전자단기사채	사모	2020.01.03	10,000	1.68	A1(한국신용평가,NICE신용평가, 한국기업평가)	2020.03.31	Y	-
키움증권	전자단기사채	사모	2020.01.06	100,000	1.68	A1(한국신용평가,NICE신용평가, 한국기업평가)	2020.03.31	Y	-
키움증권	전자단기사채	사모	2020.01.06	50,000	1.68	A1(한국신용평가,NICE신용평가, 한국기업평가)	2020.03.27	Y	-
키움증권	전자단기사채	사모	2020.01.07	50,000	1.61	A1(한국신용평가,NICE신용평가, 한국기업평가)	2020.04.06	Y	-
키움증권	전자단기사채	사모	2020.01.14	80,000	1.53	A1(한국신용평가,NICE신용평가, 한국기업평가)	2020.01.23	Y	-
키움증권	전자단기사채	사모	2020.01.14	30,000	1.53	A1(한국신용평가,NICE신용평가, 한국기업평가)	2020.01.20	Y	-
키움증권	전자단기사채	사모	2020.01.14	30,000	1.53	A1(한국신용평가,NICE신용평가, 한국기업평가)	2020.01.20	Y	-

키움증권	전자단기사채	사모	2020.01.30	10,000	1.36	A1(한국신용평가,NICE신용평가 , 한국기업평가)	2020.02.10	Y	-
키움증권	전자단기사채	사모	2020.01.31	50,000	1.61	A1(한국신용평가,NICE신용평가 , 한국기업평가)	2020.04.28	Y	-
키움증권	전자단기사채	사모	2020.01.31	50,000	1.46	A1(한국신용평가,NICE신용평가 , 한국기업평가)	2020.02.11	Y	-
키움증권	전자단기사채	사모	2020.01.31	22,000	1.51	A1(한국신용평가,NICE신용평가 , 한국기업평가)	2020.02.27	Y	-
키움증권	전자단기사채	사모	2020.01.31	20,000	1.46	A1(한국신용평가,NICE신용평가 , 한국기업평가)	2020.02.10	Y	-
키움증권	전자단기사채	사모	2020.01.31	10,000	1.46	A1(한국신용평가,NICE신용평가 , 한국기업평가)	2020.02.11	Y	-
키움증권	전자단기사채	사모	2020.01.31	10,000	1.46	A1(한국신용평가,NICE신용평가 , 한국기업평가)	2020.02.11	Y	-
키움증권	전자단기사채	사모	2020.01.31	10,000	1.46	A1(한국신용평가,NICE신용평가 , 한국기업평가)	2020.02.10	Y	-
키움증권	전자단기사채	사모	2020.02.03	100,000	1.61	A1(한국신용평가,NICE신용평가 , 한국기업평가)	2020.04.27	Y	-
키움증권	전자단기사채	사모	2020.02.03	100,000	1.61	A1(한국신용평가,NICE신용평가 , 한국기업평가)	2020.04.24	Y	-
키움증권	전자단기사채	사모	2020.02.03	50,000	1.29	A1(한국신용평가,NICE신용평가 , 한국기업평가)	2020.02.12	Y	-
키움증권	전자단기사채	사모	2020.02.04	10,000	1.52	A1(한국신용평가,NICE신용평가 , 한국기업평가)	2020.03.27	Y	-
키움증권	전자단기사채	사모	2020.02.06	18,000	1.46	A1(한국신용평가,NICE신용평가 , 한국기업평가)	2020.04.01	Y	-
키움증권	전자단기사채	사모	2020.02.07	20,000	1.51	A1(한국신용평가,NICE신용평가 , 한국기업평가)	2020.05.06	Y	-
키움증권	전자단기사채	사모	2020.02.10	50,000	1.51	A1(한국신용평가,NICE신용평가 , 한국기업평가)	2020.05.08	Y	-
키움증권	전자단기사채	사모	2020.02.14	50,000	1.45	A1(한국신용평가,NICE신용평가 , 한국기업평가)	2020.05.13	Y	-
키움증권	전자단기사채	사모	2020.02.17	80,000	1.45	A1(한국신용평가,NICE신용평가 , 한국기업평가)	2020.05.15	Y	-
키움증권	전자단기사채	사모	2020.02.17	10,000	1.45	A1(한국신용평가,NICE신용평가 , 한국기업평가)	2020.05.15	Y	-
키움증권	전자단기사채	사모	2020.02.17	10,000	1.45	A1(한국신용평가,NICE신용평가 , 한국기업평가)	2020.05.15	Y	-
키움증권	전자단기사채	사모	2020.02.24	100,000	1.26	A1(한국신용평가,NICE신용평가 , 한국기업평가)	2020.02.27	Y	-
키움증권	전자단기사채	사모	2020.02.24	74,000	1.26	A1(한국신용평가,NICE신용평가 , 한국기업평가)	2020.03.04	Y	-
키움증권	전자단기사채	사모	2020.02.24	22,000	1.26	A1(한국신용평가,NICE신용평가 , 한국기업평가)	2020.03.04	Y	-
키움증권	전자단기사채	사모	2020.02.24	4,000	1.26	A1(한국신용평가,NICE신용평가 , 한국기업평가)	2020.03.04	Y	-
키움증권	전자단기사채	사모	2020.02.27	130,000	1.28	A1(한국신용평가,NICE신용평가 , 한국기업평가)	2020.03.09	Y	-

키움증권	전자단기사채	사모	2020.02.27	20,000	1.28	A1(한국신용평가,NICE신용평가, 한국기업평가)	2020.03.04	Y	-
키움증권	전자단기사채	사모	2020.02.27	20,000	1.37	A1(한국신용평가,NICE신용평가, 한국기업평가)	2020.05.26	Y	-
키움증권	전자단기사채	사모	2020.03.13	30,000	1.55	A1(한국신용평가,NICE신용평가, 한국기업평가)	2020.06.12	Y	-
키움증권	전자단기사채	사모	2020.03.16	60,000	1.61	A1(한국신용평가,NICE신용평가, 한국기업평가)	2020.04.16	Y	-
키움증권	전자단기사채	사모	2020.03.16	30,000	1.57	A1(한국신용평가,NICE신용평가, 한국기업평가)	2020.06.15	Y	-
키움증권	전자단기사채	사모	2020.03.16	20,000	1.61	A1(한국신용평가,NICE신용평가, 한국기업평가)	2020.05.20	Y	-
키움증권	전자단기사채	사모	2020.03.16	15,000	1.61	A1(한국신용평가,NICE신용평가, 한국기업평가)	2020.05.15	Y	-
키움증권	전자단기사채	사모	2020.03.16	15,000	1.61	A1(한국신용평가,NICE신용평가, 한국기업평가)	2020.05.20	Y	-
키움증권	전자단기사채	사모	2020.03.16	5,000	1.61	A1(한국신용평가,NICE신용평가, 한국기업평가)	2020.05.15	Y	-
키움증권	전자단기사채	사모	2020.03.16	5,000	1.61	A1(한국신용평가,NICE신용평가, 한국기업평가)	2020.05.20	Y	-
키움증권	전자단기사채	사모	2020.03.16	5,000	1.56	A1(한국신용평가,NICE신용평가, 한국기업평가)	2020.06.15	Y	-
키움증권	전자단기사채	사모	2020.03.17	100,000	1.71	A1(한국신용평가,NICE신용평가, 한국기업평가)	2020.05.18	Y	-
키움증권	전자단기사채	사모	2020.03.17	10,000	1.66	A1(한국신용평가,NICE신용평가, 한국기업평가)	2020.06.16	Y	-
키움증권	전자단기사채	사모	2020.03.17	10,000	1.65	A1(한국신용평가,NICE신용평가, 한국기업평가)	2020.06.16	Y	-
키움증권	전자단기사채	사모	2020.03.18	10,000	1.71	A1(한국신용평가,NICE신용평가, 한국기업평가)	2020.06.17	Y	-
키움증권	전자단기사채	사모	2020.03.18	5,000	1.71	A1(한국신용평가,NICE신용평가, 한국기업평가)	2020.05.18	Y	-
키움증권	전자단기사채	사모	2020.03.24	30,000	2.51	A1(한국신용평가,NICE신용평가, 한국기업평가)	2020.06.24	Y	-
키움증권	전자단기사채	사모	2020.03.26	10,000	2.60	A1(한국신용평가,NICE신용평가, 한국기업평가)	2020.06.26	Y	-
키움증권	전자단기사채	사모	2020.03.27	20,000	2.65	A1(한국신용평가,NICE신용평가, 한국기업평가)	2020.06.26	Y	-
키움증권	전자단기사채	사모	2020.03.27	20,000	2.65	A1(한국신용평가,NICE신용평가, 한국기업평가)	2020.06.26	Y	-
키움증권	전자단기사채	사모	2020.03.27	20,000	2.65	A1(한국신용평가,NICE신용평가, 한국기업평가)	2020.06.26	Y	-
키움증권	전자단기사채	사모	2020.03.27	10,000	2.62	A1(한국신용평가,NICE신용평가, 한국기업평가)	2020.05.27	Y	-
키움증권	전자단기사채	사모	2020.03.27	10,000	2.65	A1(한국신용평가,NICE신용평가, 한국기업평가)	2020.06.26	Y	-
키움증권	전자단기사채	사모	2020.04.06	50,000	2.10	A1(한국신용평가,NICE신용평가, 한국기업평가)	2020.07.06	Y	-

키움증권	전자단기사채	사모	2020.04.06	30,000	1.91	A1(한국신용평가,NICE신용평가 , 한국기업평가)	2020.05.07	Y	-
키움증권	전자단기사채	사모	2020.04.06	20,000	2.10	A1(한국신용평가,NICE신용평가 , 한국기업평가)	2020.07.06	Y	-
키움증권	전자단기사채	사모	2020.04.06	10,000	2.10	A1(한국신용평가,NICE신용평가 , 한국기업평가)	2020.07.06	Y	-
키움증권	전자단기사채	사모	2020.04.06	10,000	2.10	A1(한국신용평가,NICE신용평가 , 한국기업평가)	2020.07.06	Y	-
키움증권	전자단기사채	사모	2020.04.09	30,000	2.11	A1(한국신용평가,NICE신용평가 , 한국기업평가)	2020.07.09	Y	-
키움증권	전자단기사채	사모	2020.04.09	10,000	1.90	A1(한국신용평가,NICE신용평가 , 한국기업평가)	2020.05.11	Y	-
키움증권	전자단기사채	사모	2020.04.09	10,000	2.11	A1(한국신용평가,NICE신용평가 , 한국기업평가)	2020.07.09	Y	-
키움증권	전자단기사채	사모	2020.04.09	5,000	2.10	A1(한국신용평가,NICE신용평가 , 한국기업평가)	2020.07.09	Y	-
키움증권	전자단기사채	사모	2020.04.10	32,000	1.90	A1(한국신용평가,NICE신용평가 , 한국기업평가)	2020.05.12	Y	-
키움증권	전자단기사채	사모	2020.04.10	11,000	2.10	A1(한국신용평가,NICE신용평가 , 한국기업평가)	2020.07.10	Y	-
키움증권	전자단기사채	사모	2020.04.13	10,000	2.10	A1(한국신용평가,NICE신용평가 , 한국기업평가)	2020.07.13	Y	-
키움증권	전자단기사채	사모	2020.04.14	20,000	2.10	A1(한국신용평가,NICE신용평가 , 한국기업평가)	2020.07.14	Y	-
키움증권	전자단기사채	사모	2020.04.16	100,000	1.00	A1(한국신용평가,NICE신용평가 , 한국기업평가)	2020.04.27	Y	-
키움증권	전자단기사채	사모	2020.04.16	80,000	1.90	A1(한국신용평가,NICE신용평가 , 한국기업평가)	2020.05.18	Y	-
키움증권	전자단기사채	사모	2020.04.16	30,000	1.00	A1(한국신용평가,NICE신용평가 , 한국기업평가)	2020.04.24	Y	-
키움증권	전자단기사채	사모	2020.04.16	30,000	1.90	A1(한국신용평가,NICE신용평가 , 한국기업평가)	2020.05.07	Y	-
키움증권	전자단기사채	사모	2020.04.16	10,000	1.00	A1(한국신용평가,NICE신용평가 , 한국기업평가)	2020.04.27	Y	-
키움증권	전자단기사채	사모	2020.04.17	50,000	1.90	A1(한국신용평가,NICE신용평가 , 한국기업평가)	2020.05.04	Y	-
키움증권	전자단기사채	사모	2020.04.17	50,000	2.10	A1(한국신용평가,NICE신용평가 , 한국기업평가)	2020.07.17	Y	-
키움증권	전자단기사채	사모	2020.04.17	10,000	1.90	A1(한국신용평가,NICE신용평가 , 한국기업평가)	2020.05.19	Y	-
키움증권	전자단기사채	사모	2020.04.17	10,000	1.90	A1(한국신용평가,NICE신용평가 , 한국기업평가)	2020.05.18	Y	-
키움증권	전자단기사채	사모	2020.04.17	10,000	2.10	A1(한국신용평가,NICE신용평가 , 한국기업평가)	2020.07.15	Y	-
키움증권	전자단기사채	사모	2020.04.17	5,000	2.10	A1(한국신용평가,NICE신용평가 , 한국기업평가)	2020.04.20	Y	-
키움증권	전자단기사채	사모	2020.04.17	5,000	2.00	A1(한국신용평가,NICE신용평가 , 한국기업평가)	2020.06.17	Y	-

키움증권	전자단기사채	사모	2020.04.20	50,000	2.11	A1(한국신용평가,NICE신용평가 , 한국기업평가)	2020.07.20	Y	-
키움증권	전자단기사채	사모	2020.04.20	30,000	1.90	A1(한국신용평가,NICE신용평가 , 한국기업평가)	2020.05.20	Y	-
키움증권	전자단기사채	사모	2020.04.20	30,000	1.90	A1(한국신용평가,NICE신용평가 , 한국기업평가)	2020.05.20	Y	-
키움증권	전자단기사채	사모	2020.04.20	20,000	1.90	A1(한국신용평가,NICE신용평가 , 한국기업평가)	2020.05.20	Y	-
키움증권	전자단기사채	사모	2020.04.20	10,000	2.10	A1(한국신용평가,NICE신용평가 , 한국기업평가)	2020.07.17	Y	-
키움증권	전자단기사채	사모	2020.04.20	5,000	2.10	A1(한국신용평가,NICE신용평가 , 한국기업평가)	2020.07.20	Y	-
키움증권	전자단기사채	사모	2020.04.22	10,000	1.90	A1(한국신용평가,NICE신용평가 , 한국기업평가)	2020.05.22	Y	-
키움증권	전자단기사채	사모	2020.04.23	20,000	2.10	A1(한국신용평가,NICE신용평가 , 한국기업평가)	2020.07.23	Y	-
키움증권	전자단기사채	사모	2020.04.24	100,000	1.90	A1(한국신용평가,NICE신용평가 , 한국기업평가)	2020.05.25	Y	-
키움증권	전자단기사채	사모	2020.04.24	100,000	1.90	A1(한국신용평가,NICE신용평가 , 한국기업평가)	2020.05.25	Y	-
키움증권	전자단기사채	사모	2020.04.24	100,000	2.00	A1(한국신용평가,NICE신용평가 , 한국기업평가)	2020.06.24	Y	-
키움증권	전자단기사채	사모	2020.04.24	100,000	2.00	A1(한국신용평가,NICE신용평가 , 한국기업평가)	2020.06.24	Y	-
키움증권	전자단기사채	사모	2020.04.24	5,000	2.10	A1(한국신용평가,NICE신용평가 , 한국기업평가)	2020.07.22	Y	-
키움증권	전자단기사채	사모	2020.05.06	20,000	1.80	A1(한국신용평가,NICE신용평가 , 한국기업평가)	2020.06.05	Y	-
키움증권	전자단기사채	사모	2020.05.06	20,000	1.80	A1(한국신용평가,NICE신용평가 , 한국기업평가)	2020.06.05	Y	-
키움증권	전자단기사채	사모	2020.05.06	10,000	1.80	A1(한국신용평가,NICE신용평가 , 한국기업평가)	2020.06.05	Y	-
키움증권	전자단기사채	사모	2020.05.07	50,000	2.01	A1(한국신용평가,NICE신용평가 , 한국기업평가)	2020.08.07	Y	-
키움증권	전자단기사채	사모	2020.05.07	50,000	1.86	A1(한국신용평가,NICE신용평가 , 한국기업평가)	2020.06.23	Y	-
키움증권	전자단기사채	사모	2020.05.07	30,000	2.01	A1(한국신용평가,NICE신용평가 , 한국기업평가)	2020.08.07	Y	-
키움증권	전자단기사채	사모	2020.05.07	20,000	0.74	A1(한국신용평가,NICE신용평가 , 한국기업평가)	2020.05.18	Y	-
키움증권	전자단기사채	사모	2020.05.07	20,000	0.74	A1(한국신용평가,NICE신용평가 , 한국기업평가)	2020.05.18	Y	-
키움증권	전자단기사채	사모	2020.05.07	20,000	1.80	A1(한국신용평가,NICE신용평가 , 한국기업평가)	2020.06.25	Y	-
키움증권	전자단기사채	사모	2020.05.07	20,000	1.80	A1(한국신용평가,NICE신용평가 , 한국기업평가)	2020.06.22	Y	-
키움증권	전자단기사채	사모	2020.05.07	20,000	1.86	A1(한국신용평가,NICE신용평가 , 한국기업평가)	2020.06.23	Y	-

키움증권	전자단기사채	사모	2020.05.22	50,000	1.41	A1(한국신용평가,NICE신용평가 , 한국기업평가)	2020.08.21	Y	-
키움증권	전자단기사채	사모	2020.05.27	10,000	1.31	A1(한국신용평가,NICE신용평가 , 한국기업평가)	2020.08.27	Y	-
키움증권	전자단기사채	사모	2020.07.01	40,000	0.47	A1(한국신용평가,NICE신용평가)	2020.07.02	Y	-
키움증권	전자단기사채	사모	2020.07.01	100,000	0.47	A1(한국신용평가,NICE신용평가)	2020.07.02	Y	-
키움증권	전자단기사채	사모	2020.07.01	60,000	0.47	A1(한국신용평가,NICE신용평가)	2020.07.02	Y	-
키움증권	전자단기사채	사모	2020.07.02	50,000	0.42	A1(한국신용평가,NICE신용평가)	2020.07.03	Y	-
키움증권	전자단기사채	사모	2020.07.02	50,000	0.42	A1(한국신용평가,NICE신용평가)	2020.07.03	Y	-
키움증권	전자단기사채	사모	2020.07.02	20,000	0.93	A1(한국신용평가,NICE신용평가)	2020.09.28	Y	-
키움증권	전자단기사채	사모	2020.07.03	30,000	0.52	A1(한국신용평가,NICE신용평가)	2020.07.06	Y	-
키움증권	전자단기사채	사모	2020.07.03	40,000	0.54	A1(한국신용평가,NICE신용평가)	2020.07.14	Y	-
키움증권	전자단기사채	사모	2020.07.03	30,000	0.54	A1(한국신용평가,NICE신용평가)	2020.07.14	Y	-
키움증권	전자단기사채	사모	2020.07.06	50,000	0.81	A1(한국신용평가,NICE신용평가)	2020.10.06	Y	-
키움증권	전자단기사채	사모	2020.07.07	30,000	0.52	A1(한국신용평가,NICE신용평가)	2020.07.15	Y	-
키움증권	전자단기사채	사모	2020.07.07	20,000	0.79	A1(한국신용평가,NICE신용평가)	2020.10.05	Y	-
키움증권	전자단기사채	사모	2020.07.09	8,000	0.44	A1(한국신용평가,NICE신용평가)	2020.07.20	Y	-
키움증권	전자단기사채	사모	2020.07.09	70,000	0.44	A1(한국신용평가,NICE신용평가)	2020.07.20	Y	-
키움증권	전자단기사채	사모	2020.07.09	90,000	0.44	A1(한국신용평가,NICE신용평가)	2020.07.20	Y	-
키움증권	전자단기사채	사모	2020.07.09	50,000	0.74	A1(한국신용평가,NICE신용평가)	2020.09.09	Y	-
키움증권	전자단기사채	사모	2020.07.14	20,000	0.45	A1(한국신용평가,NICE신용평가)	2020.07.15	Y	-
키움증권	전자단기사채	사모	2020.07.14	10,000	0.47	A1(한국신용평가,NICE신용평가)	2020.07.22	Y	-
키움증권	전자단기사채	사모	2020.07.14	30,000	0.47	A1(한국신용평가,NICE신용평가)	2020.07.23	Y	-
키움증권	전자단기사채	사모	2020.07.14	30,000	0.47	A1(한국신용평가,NICE신용평가)	2020.07.23	Y	-
키움증권	전자단기사채	사모	2020.07.14	10,000	0.47	A1(한국신용평가,NICE신용평가)	2020.07.23	Y	-
키움증권	전자단기사채	사모	2020.07.16	90,000	0.44	A1(한국신용평가,NICE신용평가)	2020.07.27	Y	-

키움증권	전자단기사채	사모	2020.07.16	10,000	0.44	A1(한국신용평가,NICE신용평가)	2020.07.27	Y	-
키움증권	전자단기사채	사모	2020.07.17	20,000	0.73	A1(한국신용평가,NICE신용평가)	2020.09.17	Y	-
키움증권	전자단기사채	사모	2020.07.17	30,000	0.73	A1(한국신용평가,NICE신용평가)	2020.09.18	Y	-
키움증권	전자단기사채	사모	2020.07.17	10,000	0.70	A1(한국신용평가,NICE신용평가)	2020.09.21	Y	-
키움증권	전자단기사채	사모	2020.07.20	30,000	0.40	A1(한국신용평가,NICE신용평가)	2020.07.21	Y	-
키움증권	전자단기사채	사모	2020.07.20	20,000	0.40	A1(한국신용평가,NICE신용평가)	2020.07.21	Y	-
키움증권	전자단기사채	사모	2020.07.20	60,000	0.42	A1(한국신용평가,NICE신용평가)	2020.07.29	Y	-
키움증권	전자단기사채	사모	2020.07.20	70,000	0.42	A1(한국신용평가,NICE신용평가)	2020.07.29	Y	-
키움증권	전자단기사채	사모	2020.07.20	10,000	0.42	A1(한국신용평가,NICE신용평가)	2020.07.29	Y	-
키움증권	전자단기사채	사모	2020.07.20	100,000	0.42	A1(한국신용평가,NICE신용평가)	2020.07.29	Y	-
키움증권	전자단기사채	사모	2020.07.21	30,000	0.40	A1(한국신용평가,NICE신용평가)	2020.07.22	Y	-
키움증권	전자단기사채	사모	2020.07.21	70,000	0.42	A1(한국신용평가,NICE신용평가)	2020.07.30	Y	-
키움증권	전자단기사채	사모	2020.07.21	10,000	0.70	A1(한국신용평가,NICE신용평가)	2020.10.20	Y	-
키움증권	전자단기사채	사모	2020.07.22	10,000	0.72	A1(한국신용평가,NICE신용평가)	2020.09.18	Y	-
키움증권	전자단기사채	사모	2020.07.22	10,000	0.72	A1(한국신용평가,NICE신용평가)	2020.10.21	Y	-
키움증권	전자단기사채	사모	2020.07.23	100,000	0.37	A1(한국신용평가,NICE신용평가)	2020.07.24	Y	-
키움증권	전자단기사채	사모	2020.07.24	50,000	0.47	A1(한국신용평가,NICE신용평가)	2020.07.27	Y	-
키움증권	전자단기사채	사모	2020.07.24	70,000	0.47	A1(한국신용평가,NICE신용평가)	2020.07.27	Y	-
키움증권	전자단기사채	사모	2020.07.24	70,000	0.47	A1(한국신용평가,NICE신용평가)	2020.07.27	Y	-
키움증권	전자단기사채	사모	2020.07.24	20,000	0.47	A1(한국신용평가,NICE신용평가)	2020.07.27	Y	-
키움증권	전자단기사채	사모	2020.07.27	120,000	0.52	A1(한국신용평가,NICE신용평가)	2020.07.28	Y	-
키움증권	전자단기사채	사모	2020.07.27	80,000	0.52	A1(한국신용평가,NICE신용평가)	2020.07.28	Y	-
키움증권	전자단기사채	사모	2020.07.27	100,000	0.52	A1(한국신용평가,NICE신용평가)	2020.07.28	Y	-
키움증권	전자단기사채	사모	2020.07.28	50,000	0.52	A1(한국신용평가,NICE신용평가)	2020.07.29	Y	-

키움증권	전자단기사채	사모	2020.07.28	90,000	0.52	A1(한국신용평가,NICE신용평가)	2020.07.29	Y	-
키움증권	전자단기사채	사모	2020.07.28	60,000	0.52	A1(한국신용평가,NICE신용평가)	2020.07.29	Y	-
키움증권	전자단기사채	사모	2020.07.29	50,000	0.47	A1(한국신용평가,NICE신용평가)	2020.07.30	Y	-
키움증권	전자단기사채	사모	2020.07.29	15,000	0.47	A1(한국신용평가,NICE신용평가)	2020.07.30	Y	-
키움증권	전자단기사채	사모	2020.07.29	30,000	0.47	A1(한국신용평가,NICE신용평가)	2020.07.30	Y	-
키움증권	전자단기사채	사모	2020.07.29	105,000	0.47	A1(한국신용평가,NICE신용평가)	2020.07.30	Y	-
키움증권	전자단기사채	사모	2020.07.31	50,000	0.50	A1(한국신용평가,NICE신용평가)	2020.08.03	Y	-
키움증권	전자단기사채	사모	2020.07.31	20,000	0.50	A1(한국신용평가,NICE신용평가)	2020.08.03	Y	-
키움증권	전자단기사채	사모	2020.07.31	20,000	0.50	A1(한국신용평가,NICE신용평가)	2020.08.03	Y	-
키움증권	전자단기사채	사모	2020.07.31	110,000	0.50	A1(한국신용평가,NICE신용평가)	2020.08.03	Y	-
키움증권	전자단기사채	사모	2020.08.03	10,000	0.57	A1(한국신용평가,NICE신용평가)	2020.08.04	Y	-
키움증권	전자단기사채	사모	2020.08.03	30,000	0.57	A1(한국신용평가,NICE신용평가)	2020.08.04	Y	-
키움증권	전자단기사채	사모	2020.08.03	10,000	0.57	A1(한국신용평가,NICE신용평가)	2020.08.04	Y	-
키움증권	전자단기사채	사모	2020.08.03	50,000	0.57	A1(한국신용평가,NICE신용평가)	2020.08.04	Y	-
키움증권	전자단기사채	사모	2020.08.03	100,000	0.57	A1(한국신용평가,NICE신용평가)	2020.08.04	Y	-
키움증권	전자단기사채	사모	2020.08.04	20,000	0.62	A1(한국신용평가,NICE신용평가)	2020.08.05	Y	-
키움증권	전자단기사채	사모	2020.08.04	100,000	0.62	A1(한국신용평가,NICE신용평가)	2020.08.06	Y	-
키움증권	전자단기사채	사모	2020.08.04	50,000	0.62	A1(한국신용평가,NICE신용평가)	2020.08.06	Y	-
키움증권	전자단기사채	사모	2020.08.04	20,000	0.61	A1(한국신용평가,NICE신용평가)	2020.08.26	Y	-
키움증권	전자단기사채	사모	2020.08.04	90,000	0.61	A1(한국신용평가,NICE신용평가)	2020.08.28	Y	-
키움증권	전자단기사채	사모	2020.08.04	10,000	0.68	A1(한국신용평가,NICE신용평가)	2020.11.04	Y	-
키움증권	전자단기사채	사모	2020.08.04	10,000	0.68	A1(한국신용평가,NICE신용평가)	2020.11.04	Y	-
키움증권	전자단기사채	사모	2020.08.04	10,000	0.68	A1(한국신용평가,NICE신용평가)	2020.11.04	Y	-
키움증권	전자단기사채	사모	2020.08.04	10,000	0.68	A1(한국신용평가,NICE신용평가)	2020.11.04	Y	-

키움증권	전자단기사채	사모	2020.08.04	60,000	0.68	A1(한국신용평가,NICE신용평가)	2020.11.04	Y	-
키움증권	전자단기사채	사모	2020.08.05	20,000	0.62	A1(한국신용평가,NICE신용평가)	2020.08.06	Y	-
키움증권	전자단기사채	사모	2020.08.06	20,000	0.61	A1(한국신용평가,NICE신용평가)	2020.09.04	Y	-
키움증권	전자단기사채	사모	2020.08.06	20,000	0.61	A1(한국신용평가,NICE신용평가)	2020.09.04	Y	-
키움증권	전자단기사채	사모	2020.08.06	10,000	0.61	A1(한국신용평가,NICE신용평가)	2020.09.04	Y	-
키움증권	전자단기사채	사모	2020.08.07	50,000	0.47	A1(한국신용평가,NICE신용평가)	2020.08.10	Y	-
키움증권	전자단기사채	사모	2020.08.07	50,000	0.47	A1(한국신용평가,NICE신용평가)	2020.08.10	Y	-
키움증권	전자단기사채	사모	2020.08.07	50,000	0.47	A1(한국신용평가,NICE신용평가)	2020.08.10	Y	-
키움증권	전자단기사채	사모	2020.08.07	50,000	0.63	A1(한국신용평가,NICE신용평가)	2020.09.28	Y	-
키움증권	전자단기사채	사모	2020.08.11	50,000	0.45	A1(한국신용평가,NICE신용평가)	2020.08.12	Y	-
키움증권	전자단기사채	사모	2020.08.12	20,000	0.68	A1(한국신용평가,NICE신용평가)	2020.11.12	Y	-
키움증권	전자단기사채	사모	2020.08.14	250,000	0.57	A1(한국신용평가,NICE신용평가)	2020.08.18	Y	-
키움증권	전자단기사채	사모	2020.08.14	40,000	0.59	A1(한국신용평가,NICE신용평가)	2020.08.26	Y	-
키움증권	전자단기사채	사모	2020.08.14	100,000	0.59	A1(한국신용평가,NICE신용평가)	2020.08.26	Y	-
키움증권	전자단기사채	사모	2020.08.14	50,000	0.56	A1(한국신용평가,NICE신용평가)	2020.09.11	Y	-
키움증권	전자단기사채	사모	2020.08.18	100,000	0.57	A1(한국신용평가,NICE신용평가)	2020.08.26	Y	-
키움증권	전자단기사채	사모	2020.08.18	50,000	0.57	A1(한국신용평가,NICE신용평가)	2020.08.27	Y	-
키움증권	전자단기사채	사모	2020.08.18	150,000	0.57	A1(한국신용평가,NICE신용평가)	2020.08.27	Y	-
키움증권	전자단기사채	사모	2020.08.18	100,000	0.57	A1(한국신용평가,NICE신용평가)	2020.08.27	Y	-
키움증권	전자단기사채	사모	2020.08.18	30,000	0.56	A1(한국신용평가,NICE신용평가)	2020.09.18	Y	-
키움증권	전자단기사채	사모	2020.08.19	30,000	0.58	A1(한국신용평가,NICE신용평가)	2020.09.08	Y	-
키움증권	전자단기사채	사모	2020.08.19	50,000	0.69	A1(한국신용평가,NICE신용평가)	2020.11.19	Y	-
키움증권	전자단기사채	사모	2020.08.19	20,000	0.69	A1(한국신용평가,NICE신용평가)	2020.11.19	Y	-
키움증권	전자단기사채	사모	2020.08.20	10,000	0.58	A1(한국신용평가,NICE신용평가)	2020.09.16	Y	-

키움증권	전자단기사채	사모	2020.08.24	10,000	0.61	A1(한국신용평가,NICE신용평가)	2020.09.01	Y	-
키움증권	전자단기사채	사모	2020.08.24	50,000	0.61	A1(한국신용평가,NICE신용평가)	2020.09.02	Y	-
키움증권	전자단기사채	사모	2020.08.24	40,000	0.61	A1(한국신용평가,NICE신용평가)	2020.09.02	Y	-
키움증권	전자단기사채	사모	2020.08.26	40,000	0.61	A1(한국신용평가,NICE신용평가)	2020.09.04	Y	-
키움증권	전자단기사채	사모	2020.08.26	30,000	0.61	A1(한국신용평가,NICE신용평가)	2020.09.04	Y	-
키움증권	전자단기사채	사모	2020.08.26	40,000	0.61	A1(한국신용평가,NICE신용평가)	2020.09.04	Y	-
키움증권	전자단기사채	사모	2020.08.26	30,000	0.61	A1(한국신용평가,NICE신용평가)	2020.09.04	Y	-
키움증권	전자단기사채	사모	2020.08.27	50,000	0.59	A1(한국신용평가,NICE신용평가)	2020.09.07	Y	-
키움증권	전자단기사채	사모	2020.08.27	10,000	0.59	A1(한국신용평가,NICE신용평가)	2020.09.07	Y	-
키움증권	전자단기사채	사모	2020.08.27	50,000	0.59	A1(한국신용평가,NICE신용평가)	2020.09.07	Y	-
키움증권	전자단기사채	사모	2020.08.27	100,000	0.75	A1(한국신용평가,NICE신용평가)	2020.11.27	Y	-
키움증권	전자단기사채	사모	2020.08.27	30,000	0.75	A1(한국신용평가,NICE신용평가)	2020.11.27	Y	-
키움증권	전자단기사채	사모	2020.08.28	30,000	0.66	A1(한국신용평가,NICE신용평가)	2020.09.28	Y	-
키움증권	전자단기사채	사모	2020.08.31	50,000	0.62	A1(한국신용평가,NICE신용평가)	2020.09.01	Y	-
키움증권	전자단기사채	사모	2020.08.31	100,000	0.62	A1(한국신용평가,NICE신용평가)	2020.09.01	Y	-
키움증권	전자단기사채	사모	2020.09.01	20,000	0.57	A1(한국신용평가,NICE신용평가)	2020.09.02	Y	-
키움증권	전자단기사채	사모	2020.09.01	50,000	0.59	A1(한국신용평가,NICE신용평가)	2020.09.10	Y	-
키움증권	전자단기사채	사모	2020.09.02	30,000	0.39	A1(한국신용평가,NICE신용평가)	2020.09.08	Y	-
키움증권	전자단기사채	사모	2020.09.03	90,000	0.55	A1(한국신용평가,NICE신용평가)	2020.09.14	Y	-
키움증권	전자단기사채	사모	2020.09.03	10,000	0.55	A1(한국신용평가,NICE신용평가)	2020.09.14	Y	-
키움증권	전자단기사채	사모	2020.09.03	50,000	0.71	A1(한국신용평가,NICE신용평가)	2020.10.08	Y	-
키움증권	전자단기사채	사모	2020.09.04	30,000	0.52	A1(한국신용평가,NICE신용평가)	2020.09.07	Y	-
키움증권	전자단기사채	사모	2020.09.10	50,000	0.50	A1(한국신용평가,NICE신용평가)	2020.09.11	Y	-
키움증권	전자단기사채	사모	2020.09.10	10,000	0.52	A1(한국신용평가,NICE신용평가)	2020.09.15	Y	-

키움증권	전자단기사채	사모	2020.09.10	50,000	0.53	A1(한국신용평가,NICE신용평가)	2020.09.21	Y	-
키움증권	전자단기사채	사모	2020.09.10	50,000	0.79	A1(한국신용평가,NICE신용평가)	2020.10.06	Y	-
키움증권	전자단기사채	사모	2020.09.11	15,000	0.50	A1(한국신용평가,NICE신용평가)	2020.09.14	Y	-
키움증권	전자단기사채	사모	2020.09.11	25,000	0.53	A1(한국신용평가,NICE신용평가)	2020.09.17	Y	-
키움증권	전자단기사채	사모	2020.09.11	50,000	0.53	A1(한국신용평가,NICE신용평가)	2020.09.18	Y	-
키움증권	전자단기사채	사모	2020.09.11	10,000	0.54	A1(한국신용평가,NICE신용평가)	2020.09.22	Y	-
키움증권	전자단기사채	사모	2020.09.11	40,000	0.54	A1(한국신용평가,NICE신용평가)	2020.09.22	Y	-
키움증권	전자단기사채	사모	2020.09.11	10,000	0.91	A1(한국신용평가,NICE신용평가)	2020.12.11	Y	-
키움증권	전자단기사채	사모	2020.09.14	80,000	0.45	A1(한국신용평가,NICE신용평가)	2020.09.15	Y	-
키움증권	전자단기사채	사모	2020.09.14	30,000	0.49	A1(한국신용평가,NICE신용평가)	2020.09.21	Y	-
키움증권	전자단기사채	사모	2020.09.14	20,000	0.48	A1(한국신용평가,NICE신용평가)	2020.09.22	Y	-
키움증권	전자단기사채	사모	2020.09.14	30,000	0.48	A1(한국신용평가,NICE신용평가)	2020.09.22	Y	-
키움증권	전자단기사채	사모	2020.09.14	60,000	0.49	A1(한국신용평가,NICE신용평가)	2020.09.23	Y	-
키움증권	전자단기사채	사모	2020.09.14	50,000	0.86	A1(한국신용평가,NICE신용평가)	2020.10.12	Y	-
키움증권	전자단기사채	사모	2020.09.14	10,000	0.91	A1(한국신용평가,NICE신용평가)	2020.12.14	Y	-
키움증권	전자단기사채	사모	2020.09.15	10,000	0.45	A1(한국신용평가,NICE신용평가)	2020.09.17	Y	-
키움증권	전자단기사채	사모	2020.09.15	50,000	0.48	A1(한국신용평가,NICE신용평가)	2020.09.24	Y	-
키움증권	전자단기사채	사모	2020.09.15	50,000	0.48	A1(한국신용평가,NICE신용평가)	2020.09.24	Y	-
키움증권	전자단기사채	사모	2020.09.15	100,000	0.86	A1(한국신용평가,NICE신용평가)	2020.10.08	Y	-
키움증권	전자단기사채	사모	2020.09.15	70,000	0.91	A1(한국신용평가,NICE신용평가)	2020.12.15	Y	-
키움증권	전자단기사채	사모	2020.09.15	40,000	0.91	A1(한국신용평가,NICE신용평가)	2020.12.15	Y	-
키움증권	전자단기사채	사모	2020.09.16	30,000	0.91	A1(한국신용평가,NICE신용평가)	2020.12.16	Y	-
키움증권	전자단기사채	사모	2020.09.16	30,000	0.91	A1(한국신용평가,NICE신용평가)	2020.12.16	Y	-

키움증권	전자단기사채	사모	2020.09.21	100,000	0.37	A1(한국신용평가,NICE신용평가)	2020.09.22	Y	-
키움증권	전자단기사채	사모	2020.09.21	20,000	0.41	A1(한국신용평가,NICE신용평가)	2020.09.29	Y	-
키움증권	전자단기사채	사모	2020.09.21	30,000	0.91	A1(한국신용평가,NICE신용평가)	2020.12.21	Y	-
키움증권	전자단기사채	사모	2020.09.22	50,000	0.42	A1(한국신용평가,NICE신용평가)	2020.09.23	Y	-
키움증권	전자단기사채	사모	2020.09.22	10,000	0.42	A1(한국신용평가,NICE신용평가)	2020.09.23	Y	-
키움증권	전자단기사채	사모	2020.09.22	100,000	0.42	A1(한국신용평가,NICE신용평가)	2020.09.23	Y	-
키움증권	전자단기사채	사모	2020.09.23	50,000	0.42	A1(한국신용평가,NICE신용평가)	2020.09.24	Y	-
키움증권	전자단기사채	사모	2020.09.23	50,000	0.42	A1(한국신용평가,NICE신용평가)	2020.09.24	Y	-
키움증권	전자단기사채	사모	2020.09.23	50,000	0.42	A1(한국신용평가,NICE신용평가)	2020.09.24	Y	-
키움증권	전자단기사채	사모	2020.09.23	50,000	0.88	A1(한국신용평가,NICE신용평가)	2020.12.18	Y	-
키움증권	전자단기사채	사모	2020.09.23	50,000	0.86	A1(한국신용평가,NICE신용평가)	2020.12.23	Y	-
키움증권	전자단기사채	사모	2020.09.23	10,000	0.86	A1(한국신용평가,NICE신용평가)	2020.12.23	Y	-
키움증권	전자단기사채	사모	2020.09.24	50,000	0.42	A1(한국신용평가,NICE신용평가)	2020.09.25	Y	-
키움증권	전자단기사채	사모	2020.09.24	130,000	0.42	A1(한국신용평가,NICE신용평가)	2020.09.25	Y	-
키움증권	전자단기사채	사모	2020.09.24	50,000	0.42	A1(한국신용평가,NICE신용평가)	2020.09.25	Y	-
키움증권	전자단기사채	사모	2020.09.24	20,000	0.86	A1(한국신용평가,NICE신용평가)	2020.12.24	Y	-
키움증권	전자단기사채	사모	2020.09.25	30,000	0.52	A1(한국신용평가,NICE신용평가)	2020.09.28	Y	-
키움증권	전자단기사채	사모	2020.09.25	100,000	0.52	A1(한국신용평가,NICE신용평가)	2020.09.28	Y	-
키움증권	전자단기사채	사모	2020.09.25	30,000	0.86	A1(한국신용평가,NICE신용평가)	2020.12.24	Y	-
키움증권	전자단기사채	사모	2020.09.28	20,000	0.86	A1(한국신용평가,NICE신용평가)	2020.12.28	Y	-
키움증권	전자단기사채	사모	2020.09.28	50,000	0.86	A1(한국신용평가,NICE신용평가)	2020.12.28	Y	-
키움증권	전자단기사채	사모	2020.10.05	20,000	0.52	A1(한국신용평가, NICE신용평가)	2020.10.06	Y	-
키움증권	전자단기사채	사모	2020.10.05	70,000	0.52	A1(한국신용평가, NICE신용평가)	2020.10.06	Y	-
키움증권	전자단기사채	사모	2020.10.05	10,000	0.52	A1(한국신용평가, NICE신용평가)	2020.10.06	Y	-

키움증권	전자단기사채	사모	2020.10.05	20,000	0.53	A1(한국신용평가, NICE신용평가)	2020.10.07	Y	-
키움증권	전자단기사채	사모	2020.10.06	70,000	0.47	A1(한국신용평가, NICE신용평가)	2020.10.07	Y	-
키움증권	전자단기사채	사모	2020.10.06	20,000	0.47	A1(한국신용평가, NICE신용평가)	2020.10.07	Y	-
키움증권	전자단기사채	사모	2020.10.06	10,000	0.47	A1(한국신용평가, NICE신용평가)	2020.10.07	Y	-
키움증권	전자단기사채	사모	2020.10.06	20,000	0.47	A1(한국신용평가, NICE신용평가)	2020.10.07	Y	-
키움증권	전자단기사채	사모	2020.10.06	70,000	0.47	A1(한국신용평가, NICE신용평가)	2020.10.07	Y	-
키움증권	전자단기사채	사모	2020.10.06	20,000	0.47	A1(한국신용평가, NICE신용평가)	2020.10.08	Y	-
키움증권	전자단기사채	사모	2020.10.06	50,000	0.78	A1(한국신용평가, NICE신용평가)	2020.12.22	Y	-
키움증권	전자단기사채	사모	2020.10.07	70,000	0.47	A1(한국신용평가, NICE신용평가)	2020.10.08	Y	-
키움증권	전자단기사채	사모	2020.10.08	30,000	0.61	A1(한국신용평가, NICE신용평가)	2020.10.15	Y	-
키움증권	전자단기사채	사모	2020.10.08	40,000	0.63	A1(한국신용평가, NICE신용평가)	2020.10.19	Y	-
키움증권	전자단기사채	사모	2020.10.08	40,000	0.63	A1(한국신용평가, NICE신용평가)	2020.10.19	Y	-
키움증권	전자단기사채	사모	2020.10.08	30,000	0.62	A1(한국신용평가, NICE신용평가)	2020.10.20	Y	-
키움증권	전자단기사채	사모	2020.10.08	20,000	0.62	A1(한국신용평가, NICE신용평가)	2020.10.20	Y	-
키움증권	전자단기사채	사모	2020.10.08	10,000	0.63	A1(한국신용평가, NICE신용평가)	2020.10.20	Y	-
키움증권	전자단기사채	사모	2020.10.08	50,000	0.78	A1(한국신용평가, NICE신용평가)	2020.12.16	Y	-
키움증권	전자단기사채	사모	2020.10.08	50,000	0.78	A1(한국신용평가, NICE신용평가)	2020.12.17	Y	-
키움증권	전자단기사채	사모	2020.10.08	40,000	0.78	A1(한국신용평가, NICE신용평가)	2020.12.22	Y	-
키움증권	전자단기사채	사모	2020.10.12	10,000	0.78	A1(한국신용평가, NICE신용평가)	2020.12.21	Y	-
키움증권	전자단기사채	사모	2020.10.12	50,000	0.78	A1(한국신용평가, NICE신용평가)	2020.12.23	Y	-
키움증권	전자단기사채	사모	2020.10.12	45,000	0.78	A1(한국신용평가, NICE신용평가)	2020.12.23	Y	-
키움증권	전자단기사채	사모	2020.10.13	80,000	0.63	A1(한국신용평가, NICE신용평가)	2020.10.22	Y	-
키움증권	전자단기사채	사모	2020.10.13	20,000	0.78	A1(한국신용평가, NICE신용평가)	2020.12.22	Y	-
키움증권	전자단기사채	사모	2020.10.14	20,000	0.52	A1(한국신용평가, NICE신용평가)	2020.10.15	Y	-

키움증권	전자단기사채	사모	2020.10.14	20,000	0.55	A1(한국신용평가, NICE신용평가)	2020.10.22	Y	-
키움증권	전자단기사채	사모	2020.10.14	50,000	0.56	A1(한국신용평가, NICE신용평가)	2020.10.23	Y	-
키움증권	전자단기사채	사모	2020.10.14	10,000	0.77	A1(한국신용평가, NICE신용평가)	2020.12.22	Y	-
키움증권	전자단기사채	사모	2020.10.14	20,000	0.78	A1(한국신용평가, NICE신용평가)	2020.12.28	Y	-
키움증권	전자단기사채	사모	2020.10.15	20,000	0.53	A1(한국신용평가, NICE신용평가)	2020.10.22	Y	-
키움증권	전자단기사채	사모	2020.10.15	50,000	0.53	A1(한국신용평가, NICE신용평가)	2020.10.26	Y	-
키움증권	전자단기사채	사모	2020.10.15	20,000	0.72	A1(한국신용평가, NICE신용평가)	2020.11.12	Y	-
키움증권	전자단기사채	사모	2020.10.15	10,000	0.78	A1(한국신용평가, NICE신용평가)	2020.12.22	Y	-
키움증권	전자단기사채	사모	2020.10.15	10,000	0.79	A1(한국신용평가, NICE신용평가)	2020.12.23	Y	-
키움증권	전자단기사채	사모	2020.10.15	20,000	0.78	A1(한국신용평가, NICE신용평가)	2020.12.23	Y	-
키움증권	전자단기사채	사모	2020.10.15	20,000	0.78	A1(한국신용평가, NICE신용평가)	2020.12.23	Y	-
키움증권	전자단기사채	사모	2020.10.15	20,000	0.78	A1(한국신용평가, NICE신용평가)	2020.12.28	Y	-
키움증권	전자단기사채	사모	2020.10.16	80,000	0.53	A1(한국신용평가, NICE신용평가)	2020.10.26	Y	-
키움증권	전자단기사채	사모	2020.10.16	20,000	0.53	A1(한국신용평가, NICE신용평가)	2020.10.27	Y	-
키움증권	전자단기사채	사모	2020.10.16	10,000	0.72	A1(한국신용평가, NICE신용평가)	2020.11.12	Y	-
키움증권	전자단기사채	사모	2020.10.16	20,000	0.78	A1(한국신용평가, NICE신용평가)	2020.12.16	Y	-
키움증권	전자단기사채	사모	2020.10.16	20,000	0.78	A1(한국신용평가, NICE신용평가)	2020.12.23	Y	-
키움증권	전자단기사채	사모	2020.10.20	20,000	0.51	A1(한국신용평가, NICE신용평가)	2020.10.26	Y	-
키움증권	전자단기사채	사모	2020.10.20	10,000	0.52	A1(한국신용평가, NICE신용평가)	2020.10.29	Y	-
키움증권	전자단기사채	사모	2020.10.20	40,000	0.52	A1(한국신용평가, NICE신용평가)	2020.10.29	Y	-
키움증권	전자단기사채	사모	2020.10.20	10,000	0.85	A1(한국신용평가, NICE신용평가)	2021.01.20	N	-
키움증권	전자단기사채	사모	2020.10.26	20,000	0.65	A1(한국신용평가, NICE신용평가)	2020.10.27	Y	-
키움증권	전자단기사채	사모	2020.10.26	20,000	0.65	A1(한국신용평가, NICE신용평가)	2020.10.27	Y	-
키움증권	전자단기사채	사모	2020.10.26	10,000	0.66	A1(한국신용평가, NICE신용평가)	2020.11.24	Y	-

키움증권	전자단기사채	사모	2020.10.26	10,000	0.66	A1(한국신용평가, NICE신용평가)	2020.11.26	Y	-
키움증권	전자단기사채	사모	2020.10.27	40,000	0.63	A1(한국신용평가, NICE신용평가)	2020.10.28	Y	-
키움증권	전자단기사채	사모	2020.10.27	20,000	0.63	A1(한국신용평가, NICE신용평가)	2020.10.28	Y	-
키움증권	전자단기사채	사모	2020.10.27	10,000	0.65	A1(한국신용평가, NICE신용평가)	2020.11.27	Y	-
키움증권	전자단기사채	사모	2020.10.27	10,000	0.65	A1(한국신용평가, NICE신용평가)	2020.11.27	Y	-
키움증권	전자단기사채	사모	2020.10.28	180,000	0.50	A1(한국신용평가, NICE신용평가)	2020.10.29	Y	-
키움증권	전자단기사채	사모	2020.10.28	30,000	0.50	A1(한국신용평가, NICE신용평가)	2020.10.29	Y	-
키움증권	전자단기사채	사모	2020.10.28	10,000	0.50	A1(한국신용평가, NICE신용평가)	2020.10.29	Y	-
키움증권	전자단기사채	사모	2020.10.29	30,000	0.52	A1(한국신용평가, NICE신용평가)	2020.10.30	Y	-
키움증권	전자단기사채	사모	2020.10.29	40,000	0.52	A1(한국신용평가, NICE신용평가)	2020.10.30	Y	-
키움증권	전자단기사채	사모	2020.10.29	20,000	0.52	A1(한국신용평가, NICE신용평가)	2020.10.30	Y	-
키움증권	전자단기사채	사모	2020.10.30	10,000	0.57	A1(한국신용평가, NICE신용평가)	2020.11.02	Y	-
키움증권	전자단기사채	사모	2020.10.30	65,000	0.57	A1(한국신용평가, NICE신용평가)	2020.11.02	Y	-
키움증권	전자단기사채	사모	2020.11.02	30,000	0.52	A1(한국신용평가, NICE신용평가)	2020.11.03	Y	-
키움증권	전자단기사채	사모	2020.11.02	200,000	0.52	A1(한국신용평가, NICE신용평가)	2020.11.03	Y	-
키움증권	전자단기사채	사모	2020.11.03	150,000	0.47	A1(한국신용평가, NICE신용평가)	2020.11.04	Y	-
키움증권	전자단기사채	사모	2020.11.03	60,000	0.47	A1(한국신용평가, NICE신용평가)	2020.11.04	Y	-
키움증권	전자단기사채	사모	2020.11.03	80,000	0.47	A1(한국신용평가, NICE신용평가)	2020.11.04	Y	-
키움증권	전자단기사채	사모	2020.11.03	50,000	0.48	A1(한국신용평가, NICE신용평가)	2020.11.06	Y	-
키움증권	전자단기사채	사모	2020.11.03	10,000	0.50	A1(한국신용평가, NICE신용평가)	2020.11.12	Y	-
키움증권	전자단기사채	사모	2020.11.04	50,000	0.37	A1(한국신용평가, NICE신용평가)	2020.11.05	Y	-
키움증권	전자단기사채	사모	2020.11.04	50,000	0.37	A1(한국신용평가, NICE신용평가)	2020.11.05	Y	-
키움증권	전자단기사채	사모	2020.11.04	30,000	0.37	A1(한국신용평가, NICE신용평가)	2020.11.05	Y	-
키움증권	전자단기사채	사모	2020.11.04	200,000	0.37	A1(한국신용평가, NICE신용평가)	2020.11.05	Y	-

키움증권	전자단기사채	사모	2020.11.04	20,000	0.37	A1(한국신용평가, NICE신용평가)	2020.11.05	Y	-
키움증권	전자단기사채	사모	2020.11.04	100,000	0.37	A1(한국신용평가, NICE신용평가)	2020.11.05	Y	-
키움증권	전자단기사채	사모	2020.11.05	50,000	0.34	A1(한국신용평가, NICE신용평가)	2020.11.06	Y	-
키움증권	전자단기사채	사모	2020.11.05	200,000	0.34	A1(한국신용평가, NICE신용평가)	2020.11.06	Y	-
키움증권	전자단기사채	사모	2020.11.05	30,000	0.34	A1(한국신용평가, NICE신용평가)	2020.11.06	Y	-
키움증권	전자단기사채	사모	2020.11.06	200,000	0.53	A1(한국신용평가, NICE신용평가)	2020.11.09	Y	-
키움증권	전자단기사채	사모	2020.11.06	30,000	0.53	A1(한국신용평가, NICE신용평가)	2020.11.09	Y	-
키움증권	전자단기사채	사모	2020.11.10	30,000	0.64	A1(한국신용평가, NICE신용평가)	2020.11.12	Y	-
키움증권	전자단기사채	사모	2020.11.12	20,000	0.52	A1(한국신용평가, NICE신용평가)	2020.11.13	Y	-
키움증권	전자단기사채	사모	2020.11.12	30,000	0.57	A1(한국신용평가, NICE신용평가)	2020.11.23	Y	-
키움증권	전자단기사채	사모	2020.11.12	30,000	0.57	A1(한국신용평가, NICE신용평가)	2020.11.24	Y	-
키움증권	전자단기사채	사모	2020.11.13	30,000	0.50	A1(한국신용평가, NICE신용평가)	2020.11.16	Y	-
키움증권	전자단기사채	사모	2020.11.13	20,000	0.55	A1(한국신용평가, NICE신용평가)	2020.11.20	Y	-
키움증권	전자단기사채	사모	2020.11.13	50,000	0.55	A1(한국신용평가, NICE신용평가)	2020.11.24	Y	-
키움증권	전자단기사채	사모	2020.11.13	30,000	0.55	A1(한국신용평가, NICE신용평가)	2020.11.24	Y	-
키움증권	전자단기사채	사모	2020.11.13	100,000	0.55	A1(한국신용평가, NICE신용평가)	2020.11.24	Y	-
키움증권	전자단기사채	사모	2020.11.16	30,000	0.47	A1(한국신용평가, NICE신용평가)	2020.11.17	Y	-
키움증권	전자단기사채	사모	2020.11.16	40,000	0.47	A1(한국신용평가, NICE신용평가)	2020.11.17	Y	-
키움증권	전자단기사채	사모	2020.11.16	5,000	0.47	A1(한국신용평가, NICE신용평가)	2020.11.17	Y	-
키움증권	전자단기사채	사모	2020.11.16	60,000	0.50	A1(한국신용평가, NICE신용평가)	2020.11.25	Y	-
키움증권	전자단기사채	사모	2020.11.16	40,000	0.64	A1(한국신용평가, NICE신용평가)	2020.12.15	Y	-
키움증권	전자단기사채	사모	2020.11.17	30,000	0.42	A1(한국신용평가, NICE신용평가)	2020.11.18	Y	-
키움증권	전자단기사채	사모	2020.11.18	30,000	0.40	A1(한국신용평가, NICE신용평가)	2020.11.19	Y	-
키움증권	전자단기사채	사모	2020.11.19	30,000	0.42	A1(한국신용평가, NICE신용평가)	2020.11.20	Y	-

키움증권	전자단기사채	사모	2020.11.19	100,000	0.42	A1(한국신용평가, NICE신용평가)	2020.11.20	Y	-
키움증권	전자단기사채	사모	2020.11.20	30,000	0.52	A1(한국신용평가, NICE신용평가)	2020.11.23	Y	-
키움증권	전자단기사채	사모	2020.11.23	20,000	0.60	A1(한국신용평가, NICE신용평가)	2020.11.24	Y	-
키움증권	전자단기사채	사모	2020.11.23	30,000	0.60	A1(한국신용평가, NICE신용평가)	2020.11.24	Y	-
키움증권	전자단기사채	사모	2020.11.23	100,000	0.60	A1(한국신용평가, NICE신용평가)	2020.11.24	Y	-
키움증권	전자단기사채	사모	2020.11.24	30,000	0.60	A1(한국신용평가, NICE신용평가)	2020.11.25	Y	-
키움증권	전자단기사채	사모	2020.11.25	30,000	0.60	A1(한국신용평가, NICE신용평가)	2020.11.26	Y	-
키움증권	전자단기사채	사모	2020.11.26	30,000	0.63	A1(한국신용평가, NICE신용평가)	2020.11.27	Y	-
키움증권	전자단기사채	사모	2020.11.26	100,000	0.65	A1(한국신용평가, NICE신용평가)	2020.12.01	Y	-
키움증권	전자단기사채	사모	2020.11.27	30,000	0.60	A1(한국신용평가, NICE신용평가)	2020.11.30	Y	-
키움증권	전자단기사채	사모	2020.11.27	70,000	0.64	A1(한국신용평가, NICE신용평가)	2020.12.08	Y	-
키움증권	전자단기사채	사모	2020.11.27	10,000	0.64	A1(한국신용평가, NICE신용평가)	2020.12.08	Y	-
키움증권	전자단기사채	사모	2020.11.30	30,000	0.63	A1(한국신용평가, NICE신용평가)	2020.12.01	Y	-
키움증권	전자단기사채	사모	2020.11.30	10,000	0.68	A1(한국신용평가, NICE신용평가)	2020.12.08	Y	-
키움증권	전자단기사채	사모	2020.11.30	60,000	0.68	A1(한국신용평가, NICE신용평가)	2020.12.08	Y	-
키움증권	전자단기사채	사모	2020.11.30	30,000	0.68	A1(한국신용평가, NICE신용평가)	2020.12.08	Y	-
키움증권	전자단기사채	사모	2020.11.30	40,000	0.68	A1(한국신용평가, NICE신용평가)	2020.12.08	Y	-
키움증권	전자단기사채	사모	2020.12.01	30,000	0.60	A1(한국신용평가, NICE신용평가)	2020.12.02	Y	-
키움증권	전자단기사채	사모	2020.12.01	100,000	0.64	A1(한국신용평가, NICE신용평가)	2020.12.10	Y	-
키움증권	전자단기사채	사모	2020.12.01	10,000	0.64	A1(한국신용평가, NICE신용평가)	2020.12.10	Y	-
키움증권	전자단기사채	사모	2020.12.02	30,000	0.45	A1(한국신용평가, NICE신용평가)	2020.12.03	Y	-
키움증권	전자단기사채	사모	2020.12.02	10,000	0.99	A1(한국신용평가, NICE신용평가)	2021.01.07	N	-
키움증권	전자단기사채	사모	2020.12.02	20,000	0.99	A1(한국신용평가, NICE신용평가)	2021.01.08	N	-
키움증권	전자단기사채	사모	2020.12.02	100,000	1.02	A1(한국신용평가, NICE신용평가)	2021.03.02	N	-

키움증권	전자단기사채	사모	2020.12.02	30,000	1.01	A1(한국신용평가, NICE신용평가)	2021.03.02	N	-
키움증권	전자단기사채	사모	2020.12.02	20,000	1.01	A1(한국신용평가, NICE신용평가)	2021.03.02	N	-
키움증권	전자단기사채	사모	2020.12.02	40,000	1.01	A1(한국신용평가, NICE신용평가)	2021.03.02	N	-
키움증권	전자단기사채	사모	2020.12.02	30,000	1.01	A1(한국신용평가, NICE신용평가)	2021.03.02	N	-
키움증권	전자단기사채	사모	2020.12.03	30,000	0.99	A1(한국신용평가, NICE신용평가)	2021.01.07	N	-
키움증권	전자단기사채	사모	2020.12.03	10,000	0.99	A1(한국신용평가, NICE신용평가)	2021.01.08	N	-
키움증권	전자단기사채	사모	2020.12.03	30,000	0.99	A1(한국신용평가, NICE신용평가)	2021.01.08	N	-
키움증권	전자단기사채	사모	2020.12.03	40,000	1.01	A1(한국신용평가, NICE신용평가)	2021.03.03	N	-
키움증권	전자단기사채	사모	2020.12.10	10,000	0.57	A1(한국신용평가, NICE신용평가)	2020.12.17	Y	-
키움증권	전자단기사채	사모	2020.12.10	100,000	0.58	A1(한국신용평가, NICE신용평가)	2020.12.21	Y	-
키움증권	전자단기사채	사모	2020.12.10	20,000	0.99	A1(한국신용평가, NICE신용평가)	2021.01.11	N	-
키움증권	전자단기사채	사모	2020.12.10	40,000	1.01	A1(한국신용평가, NICE신용평가)	2021.03.10	N	-
키움증권	전자단기사채	사모	2020.12.11	30,000	0.99	A1(한국신용평가, NICE신용평가)	2021.01.04	N	-
키움증권	전자단기사채	사모	2020.12.11	50,000	1.01	A1(한국신용평가, NICE신용평가)	2021.03.11	N	-
키움증권	전자단기사채	사모	2020.12.14	30,000	0.55	A1(한국신용평가, NICE신용평가)	2020.12.23	Y	-
키움증권	전자단기사채	사모	2020.12.14	50,000	0.55	A1(한국신용평가, NICE신용평가)	2020.12.23	Y	-
키움증권	전자단기사채	사모	2020.12.14	30,000	0.99	A1(한국신용평가, NICE신용평가)	2021.01.11	N	-
키움증권	전자단기사채	사모	2020.12.15	20,000	1.02	A1(한국신용평가, NICE신용평가)	2021.01.04	N	-
키움증권	전자단기사채	사모	2020.12.15	40,000	1.02	A1(한국신용평가, NICE신용평가)	2021.01.12	N	-
키움증권	전자단기사채	사모	2020.12.15	40,000	1.02	A1(한국신용평가, NICE신용평가)	2021.01.13	N	-
키움증권	전자단기사채	사모	2020.12.16	40,000	0.49	A1(한국신용평가, NICE신용평가)	2020.12.17	Y	-
키움증권	전자단기사채	사모	2020.12.16	30,000	0.49	A1(한국신용평가, NICE신용평가)	2020.12.17	Y	-
키움증권	전자단기사채	사모	2020.12.17	20,000	0.52	A1(한국신용평가, NICE신용평가)	2020.12.18	Y	-
키움증권	전자단기사채	사모	2020.12.17	20,000	0.52	A1(한국신용평가, NICE신용평가)	2020.12.18	Y	-

키움증권	전자단기사채	사모	2020.12.17	30,000	0.53	A1(한국신용평가, NICE신용평가)	2020.12.21	Y	-
키움증권	전자단기사채	사모	2020.12.17	30,000	0.53	A1(한국신용평가, NICE신용평가)	2020.12.22	Y	-
키움증권	전자단기사채	사모	2020.12.17	100,000	0.55	A1(한국신용평가, NICE신용평가)	2020.12.24	Y	-
키움증권	전자단기사채	사모	2020.12.18	20,000	0.52	A1(한국신용평가, NICE신용평가)	2020.12.21	Y	-
키움증권	전자단기사채	사모	2020.12.18	20,000	1.10	A1(한국신용평가, NICE신용평가)	2021.01.18	N	-
키움증권	전자단기사채	사모	2020.12.18	30,000	1.10	A1(한국신용평가, NICE신용평가)	2021.01.27	N	-
키움증권	전자단기사채	사모	2020.12.18	100,000	1.11	A1(한국신용평가, NICE신용평가)	2021.03.18	N	-
키움증권	전자단기사채	사모	2020.12.21	20,000	0.55	A1(한국신용평가, NICE신용평가)	2020.12.29	Y	-
키움증권	전자단기사채	사모	2020.12.21	50,000	0.55	A1(한국신용평가, NICE신용평가)	2020.12.29	Y	-
키움증권	전자단기사채	사모	2020.12.21	20,000	1.10	A1(한국신용평가, NICE신용평가)	2021.01.20	N	-
키움증권	전자단기사채	사모	2020.12.21	10,000	1.11	A1(한국신용평가, NICE신용평가)	2021.01.28	N	-
키움증권	전자단기사채	사모	2020.12.22	50,000	0.60	A1(한국신용평가, NICE신용평가)	2020.12.28	Y	-
키움증권	전자단기사채	사모	2020.12.22	20,000	1.11	A1(한국신용평가, NICE신용평가)	2021.01.22	N	-
키움증권	전자단기사채	사모	2020.12.23	70,000	0.67	A1(한국신용평가, NICE신용평가)	2020.12.30	Y	-
키움증권	전자단기사채	사모	2020.12.24	100,000	0.79	A1(한국신용평가, NICE신용평가)	2020.12.30	Y	-
키움증권	전자단기사채	사모	2020.12.24	15,000	0.79	A1(한국신용평가, NICE신용평가)	2020.12.30	Y	-
키움증권	전자단기사채	사모	2020.12.24	100,000	0.80	A1(한국신용평가, NICE신용평가)	2020.12.31	Y	-
키움증권	전자단기사채	사모	2020.12.28	50,000	0.66	A1(한국신용평가, NICE신용평가)	2020.12.29	Y	-
키움증권	전자단기사채	사모	2020.12.28	30,000	0.66	A1(한국신용평가, NICE신용평가)	2020.12.29	Y	-
키움증권	전자단기사채	사모	2020.12.28	25,000	0.66	A1(한국신용평가, NICE신용평가)	2020.12.29	Y	-
키움증권	전자단기사채	사모	2020.12.28	100,000	0.80	A1(한국신용평가, NICE신용평가)	2020.12.30	Y	-
키움증권	전자단기사채	사모	2020.12.28	140,000	0.80	A1(한국신용평가, NICE신용평가)	2020.12.30	Y	-
키움증권	전자단기사채	사모	2020.12.28	20,000	0.81	A1(한국신용평가, NICE신용평가)	2020.12.31	Y	-
키움증권	전자단기사채	사모	2020.12.29	60,000	0.81	A1(한국신용평가, NICE신용평가)	2020.12.31	Y	-

키움캐피탈	회사채	공모	2020.01.17	54,000	2.94	BBB+(NICE신용평가,한국기업평가)	2021.01.15	N	KB증권
키움캐피탈	회사채	공모	2020.01.17	5,000	3.38	BBB+(NICE신용평가,한국기업평가)	2022.01.17	N	KB증권
키움캐피탈	회사채	사모	2020.01.31	2,000	3.38	-	2022.01.28	N	케이프투자증권
키움캐피탈	회사채	사모	2020.02.03	5,000	3.38	-	2022.02.03	N	한양증권
키움캐피탈	회사채	사모	2020.02.24	10,000	2.94	-	2021.02.24	N	한국투자증권
키움캐피탈	회사채	사모	2020.03.02	5,000	3.10	-	2021.09.02	N	한국투자증권
키움캐피탈	회사채	공모	2020.03.20	17,000	2.98	BBB+(NICE신용평가,한국기업평가)	2021.03.19	N	KB증권
키움캐피탈	회사채	공모	2020.03.20	13,000	3.46	BBB+(NICE신용평가,한국기업평가)	2022.03.18	N	KB증권
키움캐피탈	회사채	사모	2020.04.29	10,000	3.30	-	2020.10.29	Y	한국투자증권
키움캐피탈	회사채	사모	2020.05.26	4,000	3.30	-	2020.11.26	Y	교보증권
키움캐피탈	회사채	사모	2020.06.04	10,000	3.20	-	2020.12.04	Y	한국투자증권
키움캐피탈	회사채	공모	2020.07.03	40,000	3.18	BBB+(NICE신용평가,한국기업평가)	2021.07.02	N	KB증권
키움캐피탈	회사채	사모	2020.08.07	13,000	3.22	-	2021.10.07	N	한양증권
키움캐피탈	회사채	공모	2020.08.13	48,000	3.10	BBB+(NICE신용평가,한국기업평가)	2021.09.13	N	KB증권
키움캐피탈	회사채	공모	2020.08.26	10,000	3.14	BBB+(NICE신용평가,한국기업평가)	2021.11.26	N	KB증권
키움캐피탈	회사채	공모	2020.08.26	9,500	3.28	BBB+(NICE신용평가,한국기업평가)	2022.08.25	N	KB증권
키움캐피탈	회사채	공모	2020.08.31	10,000	3.16	BBB+(NICE신용평가,한국기업평가)	2021.11.30	N	IBK투자증권
키움캐피탈	회사채	공모	2020.09.02	20,000	3.19	BBB+(NICE신용평가,한국기업평가)	2021.12.02	N	IBK투자증권
키움캐피탈	회사채	공모	2020.09.10	10,000	3.27	BBB+(NICE신용평가,한국기업평가)	2022.03.10	N	SK증권
키움캐피탈	회사채	공모	2020.09.15	19,000	3.25	BBB+(NICE신용평가,한국기업평가)	2022.03.15	N	KB증권
키움캐피탈	회사채	공모	2020.09.18	6,000	3.20	BBB+(NICE신용평가,한국기업평가)	2022.01.17	N	한양증권
키움캐피탈	회사채	공모	2020.09.23	3,000	3.20	BBB+(NICE신용평가,한국기업평가)	2022.01.21	N	한양증권
키움캐피탈	회사채	공모	2020.09.23	5,000	3.23	BBB+(NICE신용평가,한국기업평가)	2022.03.23	N	KB증권
키움캐피탈	회사채	공모	2020.10.15	5,000	0.03	BBB+(NICE신용평가,한국기업평가)	2022.01.14	N	NH투자증권
키움캐피탈	회사채	공모	2020.10.15	18,400	0.03	BBB+(NICE신용평가,한국기업평가)	2022.04.15	N	NH투자증권
키움캐피탈	회사채	공모	2020.10.28	13,000	0.03	BBB+(NICE신용평가,한국기업평가)	2022.04.28	N	NH투자증권
키움캐피탈	회사채	공모	2020.11.02	10,000	0.03	BBB+(NICE신용평가,한국기업평가)	2021.11.02	N	한양증권
키움캐피탈	회사채	공모	2020.11.05	22,000	0.03	BBB+(NICE신용평가,한국기업평가)	2022.02.04	N	한국투자증권

키움캐피탈	회사채	사모	2020.11.11	5,000	0.03	-	2022.11.11	N	흥국증권
키움캐피탈	회사채	사모	2020.11.12	3,000	0.03	-	2022.11.11	N	NH투자증권
키움캐피탈	회사채	공모	2020.11.23	60,000	0.03	BBB+(NICE신용평가,한국기업평가)	2021.11.23	N	한국투자증권
키움캐피탈	회사채	공모	2020.11.23	6,000	0.03	BBB+(NICE신용평가,한국기업평가)	2022.02.23	N	한국투자증권
키움캐피탈	회사채	공모	2020.11.27	5,000	0.03	BBB+(NICE신용평가,한국기업평가)	2021.11.26	N	한양증권
키움캐피탈	회사채	공모	2020.11.27	10,000	0.03	BBB+(NICE신용평가,한국기업평가)	2022.05.27	N	한양증권
키움캐피탈	회사채	공모	2020.11.30	20,000	0.03	BBB+(NICE신용평가,한국기업평가)	2021.11.30	N	한양증권
키움캐피탈	회사채	공모	2020.12.07	20,000	0.03	BBB+(NICE신용평가,한국기업평가)	2022.06.07	N	교보증권
키움캐피탈	회사채	공모	2020.12.18	20,000	0.03	BBB+(NICE신용평가,한국기업평가)	2021.12.17	N	한국투자증권
키움캐피탈	회사채	공모	2020.12.18	20,000	0.03	BBB+(NICE신용평가,한국기업평가)	2022.03.18	N	한국투자증권
키움캐피탈	회사채	공모	2020.12.18	13,000	0.03	BBB+(NICE신용평가,한국기업평가)	2022.06.17	N	한국투자증권
키움캐피탈	회사채	공모	2020.12.29	20,000	0.03	BBB+(NICE신용평가,한국기업평가)	2021.12.29	N	한국투자증권
키움캐피탈	회사채	공모	2020.12.29	20,000	0.03	BBB+(NICE신용평가,한국기업평가)	2022.03.29	N	한국투자증권
키움캐피탈	전자단기사채	사모	2020.04.29	3,000	3.40	A3+(NICE신용평가,한국기업평가)	2021.01.29	N	BNK투자증권
키움캐피탈	전자단기사채	사모	2020.05.14	15,000	3.50	A3+(NICE신용평가,한국기업평가)	2020.08.14	Y	IBK투자증권
키움캐피탈	전자단기사채	사모	2020.05.26	10,000	3.50	A3+(NICE신용평가,한국기업평가)	2020.08.26	Y	IBK투자증권
키움캐피탈	전자단기사채	사모	2020.05.27	9,500	3.30	A3+(NICE신용평가,한국기업평가)	2020.11.27	Y	유진투자증권
키움캐피탈	전자단기사채	사모	2020.06.11	20,000	3.15	A3+(NICE신용평가,한국기업평가)	2021.01.11	N	한양증권
키움캐피탈	전자단기사채	사모	2020.06.11	2,500	3.10	A3+(NICE신용평가,한국기업평가)	2020.09.11	Y	IBK투자증권
키움캐피탈	전자단기사채	사모	2020.06.12	2,000	2.98	A3+(NICE신용평가,한국기업평가)	2021.01.12	N	한양증권
키움캐피탈	전자단기사채	사모	2020.06.15	5,000	2.65	A3+(NICE신용평가,한국기업평가)	2021.01.12	N	하이투자증권
키움캐피탈	전자단기사채	사모	2020.06.15	5,000	2.60	A3+(NICE신용평가,한국기업평가)	2021.01.15	N	KB증권
키움캐피탈	전자단기사채	사모	2020.06.15	1,000	2.40	A3+(NICE신용평가,한국기업평가)	2021.01.15	N	KB증권
키움캐피탈	전자단기사채	사모	2020.06.16	10,000	2.40	A3+(NICE신용평가,한국기업평가)	2021.01.15	N	유진투자증권
키움캐피탈	전자단기사채	사모	2020.06.29	5,000	2.62	A3+(NICE신용평가,한국기업평가)	2021.03.29	N	-

키움캐피탈	전자단기사채	사모	2020.08.03	20,000	2.00	A3+(NICE신용평가,한국기업평가)	2021.03.03	N	유진투자증권
키움캐피탈	전자단기사채	사모	2020.09.04	3,000	2.30	A3+(NICE신용평가,한국기업평가)	2021.03.04	N	이베스트투자증권
키움캐피탈	기업어음증권	사모	2020.01.28	5,000	2.74	A3+(NICE신용평가,한국기업평가)	2020.07.28	Y	KB증권
키움캐피탈	기업어음증권	사모	2020.02.07	30,000	2.70	A3+(NICE신용평가,한국기업평가)	2020.05.07	Y	한양증권
키움캐피탈	기업어음증권	사모	2020.02.07	20,000	2.74	A3+(NICE신용평가,한국기업평가)	2020.08.06	Y	신영증권
키움캐피탈	기업어음증권	사모	2020.02.27	30,000	3.15	A3+(NICE신용평가,한국기업평가)	2021.08.26	N	케이프투자증권
키움캐피탈	기업어음증권	사모	2020.03.10	30,000	2.80	A3+(NICE신용평가,한국기업평가)	2020.09.09	Y	한국투자증권
키움캐피탈	기업어음증권	사모	2020.03.17	40,000	3.15	A3+(NICE신용평가,한국기업평가)	2021.09.16	N	우리종합금융
키움캐피탈	기업어음증권	사모	2020.03.19	20,000	2.60	A3+(NICE신용평가,한국기업평가)	2020.09.18	Y	KB증권
키움캐피탈	기업어음증권	사모	2020.03.20	20,000	3.00	A3+(NICE신용평가,한국기업평가)	2020.09.18	Y	-
키움캐피탈	기업어음증권	사모	2020.05.07	10,000	3.52	A3+(NICE신용평가,한국기업평가)	2020.08.07	Y	한양증권
키움캐피탈	기업어음증권	사모	2020.06.08	4,000	3.50	A3+(NICE신용평가,한국기업평가)	2020.12.08	Y	IBK투자증권
키움캐피탈	기업어음증권	사모	2020.06.08	2,000	3.20	A3+(NICE신용평가,한국기업평가)	2020.12.08	Y	BNK투자증권
키움캐피탈	기업어음증권	사모	2020.06.11	11,000	3.50	A3+(NICE신용평가,한국기업평가)	2020.12.11	Y	IBK투자증권
키움캐피탈	기업어음증권	사모	2020.07.06	6,000	3.18	A3+(NICE신용평가,한국기업평가)	2021.07.05	N	KB증권
키움캐피탈	기업어음증권	사모	2020.07.10	9,000	3.18	A3+(NICE신용평가,한국기업평가)	2021.07.09	N	KB증권
키움캐피탈	기업어음증권	사모	2020.07.17	5,000	2.65	A3+(NICE신용평가,한국기업평가)	2021.01.14	N	KB증권
키움캐피탈	기업어음증권	사모	2020.07.17	2,000	3.18	A3+(NICE신용평가,한국기업평가)	2021.07.16	N	KB증권
키움캐피탈	기업어음증권	사모	2020.07.22	5,000	3.18	A3+(NICE신용평가,한국기업평가)	2021.07.21	N	KB증권
키움캐피탈	기업어음증권	사모	2020.07.23	5,000	2.65	A3+(NICE신용평가,한국기업평가)	2021.01.25	N	KB증권
키움캐피탈	기업어음증권	사모	2020.07.23	10,000	2.65	A3+(NICE신용평가,한국기업평가)	2021.02.05	N	한양증권
키움캐피탈	기업어음증권	사모	2020.08.04	5,000	2.65	A3+(NICE신용평가,한국기업평가)	2021.02.04	N	IBK투자증권
키움캐피탈	기업어음증권	사모	2020.08.05	3,000	2.65	A3+(NICE신용평가,한국기업평가)	2021.02.05	N	한양증권
키움캐피탈	기업어음증권	사모	2020.08.05	5,000	2.65	A3+(NICE신용평가,한국기업평가)	2021.02.05	N	신영증권

키움캐피탈	기업어음증권	사모	2020.08.06	5,000	2.65	A3+(NICE신용평가,한국기업평가)	2021.02.04	N	KB증권
키움캐피탈	기업어음증권	사모	2020.08.12	5,000	2.65	A3+(NICE신용평가,한국기업평가)	2021.02.12	N	BNK투자증권
키움캐피탈	기업어음증권	사모	2020.08.28	5,000	2.65	A3+(NICE신용평가,한국기업평가)	2021.02.25	N	KB증권
키움캐피탈	기업어음증권	사모	2020.09.09	15,000	2.65	A3+(NICE신용평가,한국기업평가)	2021.03.08	N	한국투자증권
키움캐피탈	기업어음증권	사모	2020.09.18	20,000	2.65	A3+(NICE신용평가,한국기업평가)	2021.03.18	N	우리종합금융
케이엠로앤 (주)	전자단기사채	사모	2020.03.02	7,600	1.85	A1(NICE신용평가, 한국기업평가)	2020.05.29	Y	-
케이엠로앤 (주)	전자단기사채	사모	2020.05.29	7,800	2.50	A1(한국기업평가,NICE신용평가)	2020.08.29	Y	-
케이엠로앤 (주)	전자단기사채	사모	2020.08.31	8,000	1.50	A1(한국기업평가, NICE신용평가)	2020.11.30	Y	-
케이엠로앤 (주)	전자단기사채	사모	2020.11.30	8,100	1.35	A1(한국기업평가, NICE신용평가)	2021.02.28	N	-
엠아이제일 차주	전자단기사채	사모	2020.11.11	20,030	1.45	A1(한국신용평가, 한국기업평가)	2020.12.11	Y	-
엠아이제일 차주	전자단기사채	사모	2020.12.11	16,000	1.40	A1(한국신용평가, 한국기업평가)	2021.01.11	N	-
엠아이제이 차주	전자단기사채	사모	2020.12.08	43,400	1.40	A1(한국신용평가, 한국기업평가)	2020.12.23	Y	-
엠아이제이 차주	전자단기사채	사모	2020.12.23	23,500	1.40	A1(한국신용평가, 한국기업평가)	2021.02.10	N	-
자유코어주	전자단기사채	사모	2020.02.04	24,800	2.09	A1(한국신용평가,NICE신용평가)	2020.04.06	Y	-
자유코어주	전자단기사채	사모	2020.04.06	24,800	3.05	A1(한국신용평가,NICE신용평가)	2020.05.21	Y	-
자유코어주	전자단기사채	사모	2020.05.21	24,800	2.85	A1(한국신용평가,NICE신용평가)	2020.07.06	Y	-
자유코어주	전자단기사채	사모	2020.07.06	24,800	1.85	A1(한국신용평가, NICE신용평가)	2020.10.06	Y	-
자유코어주	전자단기사채	사모	2020.10.06	24,800	1.40	A1(한국신용평가, NICE신용평가)	2021.01.06	N	-
케이더블유 퍼스트주	전자단기사채	사모	2020.02.04	34,600	2.09	A1(한국신용평가,NICE신용평가)	2020.04.06	Y	-
케이더블유 퍼스트주	전자단기사채	사모	2020.04.06	34,600	3.05	A1(한국신용평가,NICE신용평가)	2020.05.21	Y	-
케이더블유 퍼스트주	전자단기사채	사모	2020.05.21	34,600	2.85	A1(한국신용평가,NICE신용평가)	2020.07.06	Y	-
케이더블유 퍼스트주	전자단기사채	사모	2020.07.06	34,600	1.85	A1(한국신용평가, NICE신용평가)	2020.10.06	Y	-
케이더블유 퍼스트주	전자단기사채	사모	2020.10.06	34,600	1.40	A1(한국신용평가, NICE신용평가)	2021.01.06	N	-
케이더블유 베스트주	전자단기사채	사모	2020.02.19	35,700	1.90	A1(한국신용평가,NICE신용평가)	2020.03.02	Y	-

케יד터블유 베스트㈜	전자단기사채	사모	2020.03.02	35,800	1.70	A1(한국신용평가,NICE신용평가)	2020.03.17	Y	-
케יד터블유 베스트㈜	전자단기사채	사모	2020.03.17	25,600	1.89	A1(한국신용평가,NICE신용평가)	2020.05.18	Y	-
케יד터블유 베스트㈜	전자단기사채	사모	2020.05.18	25,800	3.20	A1(한국신용평가,NICE신용평가)	2020.07.07	Y	-
케יד터블유 베스트㈜	전자단기사채	사모	2020.07.07	25,700	1.80	A1(한국신용평가, NICE신용평가)	2020.08.17	Y	-
케יד터블유 베스트㈜	전자단기사채	사모	2020.08.18	26,000	1.45	A1(한국신용평가, NICE신용평가)	2020.11.17	Y	-
케יד터블유 베스트㈜	전자단기사채	사모	2020.11.17	26,000	1.35	A1(한국신용평가, NICE신용평가)	2021.02.17	N	-
케이마스터 제이차㈜	전자단기사채	사모	2020.03.06	27,000	1.84	A1(한국신용평가,한국기업평가)	2020.06.06	Y	-
케이마스터 제이차㈜	전자단기사채	사모	2020.06.08	27,000	2.04	A1(한국신용평가,한국기업평가)	2020.09.07	Y	-
케이마스터 제이차㈜	전자단기사채	사모	2020.09.07	27,000	1.50	A1(한국신용평가, 한국기업평가)	2020.12.07	Y	-
케이마스터 제이차㈜	전자단기사채	사모	2020.12.07	27,000	1.40	A1(한국신용평가)	2021.03.07	N	-
케이블루밍 제일차(주)	전자단기사채	사모	2020.09.23	20,000	1.40	A1(한국기업평가, NICE신용평가)	2020.12.23	Y	-
케이블루밍 제일차(주)	전자단기사채	사모	2020.12.23	20,000	1.40	A1(NICE신용평가)	2021.03.23	N	-
케이디씨제 일차㈜	전자단기사채	사모	2020.10.05	16,500	1.30	A1(한국신용평가)	2020.10.20	Y	-
케이디씨제 일차㈜	전자단기사채	사모	2020.10.20	16,500	1.40	A1(한국신용평가)	2020.11.05	Y	-
케이디씨제 일차㈜	전자단기사채	사모	2020.11.05	16,500	1.40	A1(한국신용평가)	2020.11.20	Y	-
케이디씨제 일차㈜	전자단기사채	사모	2020.11.20	16,500	1.40	A1(한국신용평가)	2020.12.07	Y	-
케이디씨제 일차㈜	전자단기사채	사모	2020.12.07	16,500	1.40	A1(한국신용평가)	2020.12.21	Y	-
케이디씨제 일차㈜	전자단기사채	사모	2020.12.21	16,500	1.40	A1(한국신용평가)	2021.01.05	N	-
블루로젤㈜	전자단기사채	사모	2020.01.17	29,200	2.14	A1(한국신용평가,NICE신용평가)	2020.04.17	Y	-
블루로젤㈜	전자단기사채	사모	2020.04.17	29,200	3.33	A1(한국신용평가,NICE신용평가)	2020.07.17	Y	-
블루로젤㈜	전자단기사채	사모	2020.07.17	29,200	1.68	A1(한국신용평가, NICE신용평가)	2020.10.17	Y	-
블루로젤㈜	전자단기사채	사모	2020.10.19	29,200	1.50	A1(한국신용평가, NICE신용평가)	2021.01.15	N	-
에이블네임 ㈜	전자단기사채	사모	2020.02.11	8,200	2.00	A1(한국신용평가,NICE신용평가)	2020.04.13	Y	-
에이블네임 ㈜	전자단기사채	사모	2020.04.13	8,200	3.05	A1(한국신용평가,NICE신용평가)	2020.06.11	Y	-

에이블네임 (주)	전자단기사채	사모	2020.06.11	8,200	1.95	A1(한국신용평가,NICE신용평가)	2020.08.11	Y	-
에이블네임 (주)	전자단기사채	사모	2020.08.11	8,200	1.45	A1(한국신용평가, NICE신용평가)	2020.10.12	Y	-
에이블네임 (주)	전자단기사채	사모	2020.10.12	8,200	1.40	A1(한국신용평가, NICE신용평가)	2020.12.11	Y	-
에이블네임 (주)	전자단기사채	사모	2020.12.11	8,200	1.40	A1(한국신용평가, NICE신용평가)	2021.02.15	N	-
사우스솔릭 (주)	전자단기사채	사모	2020.01.17	25,200	2.14	A1(한국신용평가,NICE신용평가)	2020.04.17	Y	-
사우스솔릭 (주)	전자단기사채	사모	2020.04.17	25,200	3.33	A1(한국신용평가,NICE신용평가)	2020.07.17	Y	-
사우스솔릭 (주)	전자단기사채	사모	2020.07.17	25,200	1.68	A1(한국신용평가, NICE신용평가)	2020.10.17	Y	-
사우스솔릭 (주)	전자단기사채	사모	2020.10.19	25,000	1.50	A1(한국신용평가, NICE신용평가)	2021.01.15	N	-
허브캐모마 일(주)	전자단기사채	사모	2020.07.13	16,800	1.65	A1(한국신용평가, NICE신용평가)	2020.10.13	Y	-
허브캐모마 일(주)	전자단기사채	사모	2020.10.13	16,800	1.50	A1(한국신용평가, NICE신용평가)	2021.01.13	N	-
탠디포르마 (주)	전자단기사채	사모	2020.10.29	24,300	1.30	A1(한국신용평가, NICE신용평가)	2020.11.27	Y	-
탠디포르마 (주)	전자단기사채	사모	2020.11.27	6,800	1.30	A1(한국신용평가, NICE신용평가)	2021.02.26	N	-
케이더블유 티피제일차 (주)	전자단기사채	사모	2020.02.27	36,400	1.85	A1(NICE신용평가,한국기업평가)	2020.05.27	Y	-
케이더블유 티피제일차 (주)	전자단기사채	사모	2020.05.27	36,400	3.24	A1(한국기업평가,NICE신용평가)	2020.08.27	Y	-
케이더블유 티피제일차 (주)	전자단기사채	사모	2020.08.27	36,500	1.45	A1(한국기업평가, NICE신용평가)	2020.11.27	Y	-
케이더블유 티피제일차 (주)	전자단기사채	사모	2020.11.27	36,500	1.35	A1(NICE신용평가)	2021.02.27	N	-
케이에스엘 피(주)	전자단기사채	사모	2020.03.13	20,300	1.75	A1(한국신용평가,NICE신용평가)	2020.06.13	Y	-
케이에스엘 피(주)	전자단기사채	사모	2020.06.15	20,300	3.32	A1(한국신용평가,NICE신용평가)	2020.09.13	Y	-
케이에스엘 피(주)	전자단기사채	사모	2020.09.14	20,300	1.40	A1(한국신용평가, NICE신용평가)	2020.12.14	Y	-
케이에스엘 피(주)	전자단기사채	사모	2020.12.14	20,300	1.37	A1(한국신용평가, NICE신용평가)	2021.03.14	N	-
케이더블유 디디제이차 (주)	전자단기사채	사모	2020.01.30	30,300	2.87	A1(NICE신용평가,한국기업평가)	2020.04.30	Y	-

케이더블유 디디제이차 (주)	전자단기사채	사모	2020.05.04	30,300	3.68	A1(한국기업평가,NICE신용평가)	2020.07.30	Y	-
케이더블유 디디제이차 (주)	전자단기사채	사모	2020.07.30	30,300	1.60	A1(한국기업평가, NICE신용평가)	2020.10.30	Y	-
케이더블유 디디제이차 (주)	전자단기사채	사모	2020.10.30	30,300	1.40	A1(NICE신용평가)	2021.01.30	N	-
에스케이더 블유제일차 (주)	전자단기사채	사모	2020.07.14	50,500	1.70	A1(한국기업평가, NICE신용평가)	2020.10.14	Y	-
에스케이더 블유제일차 (주)	전자단기사채	사모	2020.10.14	50,400	1.45	A1(NICE신용평가)	2021.01.14	N	-
케이에스에 이치오제일 차(주)	전자단기사채	사모	2020.09.24	30,300	1.55	A1(한국신용평가, 한국기업평가)	2020.10.26	Y	-
케이에스에 이치오제일 차(주)	전자단기사채	사모	2020.10.26	10,300	1.43	A1(한국신용평가)	2020.11.26	Y	-
케이에스에 이치오제일 차(주)	전자단기사채	사모	2020.10.26	20,000	1.43	A1(한국신용평가)	2021.01.24	N	-
케이에스에 이치오제일 차(주)	전자단기사채	사모	2020.11.26	10,300	1.43	A1(한국신용평가)	2021.01.24	N	-
디클러스터 제삼차(주)	전자단기사채	사모	2020.01.30	25,000	2.20	A1(한국신용평가,NICE신용평가)	2020.04.29	Y	-
디클러스터 제삼차(주)	전자단기사채	사모	2020.04.29	25,000	3.25	A1(한국신용평가,NICE신용평가)	2020.07.29	Y	-
디클러스터 제삼차(주)	전자단기사채	사모	2020.07.29	25,000	1.68	A1(한국신용평가, NICE신용평가)	2020.10.29	Y	-
디클러스터 제삼차(주)	전자단기사채	사모	2020.10.29	25,000	1.43	A1(한국신용평가, NICE신용평가)	2021.01.29	N	-
케이더블유 에스타워(주)	전자단기사채	사모	2020.02.28	8,000	1.90	A1(한국신용평가,한국기업평가)	2020.05.28	Y	-
케이더블유 에스타워(주)	전자단기사채	사모	2020.02.28	2,900	1.90	A1(한국신용평가,한국기업평가)	2020.05.28	Y	-
케이더블유 에스타워(주)	전자단기사채	사모	2020.05.28	8,000	2.55	A1(한국신용평가,한국기업평가)	2020.08.28	Y	-
케이더블유 에스타워(주)	전자단기사채	사모	2020.05.28	3,600	2.55	A1(한국신용평가,한국기업평가)	2020.08.28	Y	-
케이더블유 에스타워(주)	전자단기사채	사모	2020.08.28	3,600	1.45	A1(한국신용평가, 한국기업평가)	2020.11.27	Y	-
케이더블유 에스타워(주)	전자단기사채	사모	2020.08.28	8,000	1.45	A1(한국신용평가, 한국기업평가)	2020.11.27	Y	-

케이더블유 에스타워㈜	전자단기사채	사모	2020.11.27	3,600	1.40	A1(한국신용평가)	2021.02.26	N	-
케이더블유 에스타워㈜	전자단기사채	사모	2020.11.27	8,000	1.40	A1(한국신용평가)	2021.02.26	N	-
케이더블유 페스타㈜	전자단기사채	사모	2020.01.10	14,000	2.00	A1(한국신용평가,NICE신용평가)	2020.02.10	Y	-
케이더블유 페스타㈜	전자단기사채	사모	2020.02.10	14,000	1.90	A1(한국신용평가,NICE신용평가)	2020.03.10	Y	-
케이더블유 페스타㈜	전자단기사채	사모	2020.03.10	14,000	1.80	A1(한국신용평가,NICE신용평가)	2020.04.10	Y	-
케이더블유 페스타㈜	전자단기사채	사모	2020.04.10	16,000	3.20	A1(한국신용평가,NICE신용평가)	2020.06.08	Y	-
케이더블유 페스타㈜	전자단기사채	사모	2020.06.08	10,000	2.25	A1(한국신용평가,NICE신용평가)	2020.09.08	Y	-
케이더블유 페스타㈜	전자단기사채	사모	2020.07.08	5,000	1.85	A1(한국신용평가, NICE신용평가)	2020.09.08	Y	-
케이더블유 페스타㈜	전자단기사채	사모	2020.09.08	14,400	1.45	A1(한국신용평가, NICE신용평가)	2020.12.08	Y	-
케이더블유 페스타㈜	전자단기사채	사모	2020.09.08	600	1.55	A1(한국신용평가, NICE신용평가)	2020.12.08	Y	-
케이더블유 페스타㈜	전자단기사채	사모	2020.12.08	14,000	1.40	A1(한국신용평가, NICE신용평가)	2021.03.08	N	-
파주센트럴 제사차㈜	전자단기사채	사모	2020.04.27	5,900	3.50	A1(한국신용평가,한국기업평가)	2020.06.02	Y	-
파주센트럴 제사차㈜	전자단기사채	사모	2020.06.02	5,900	2.50	A1(한국신용평가,한국기업평가)	2020.09.02	Y	-
파주센트럴 제사차㈜	전자단기사채	사모	2020.09.02	6,500	1.45	A1(한국신용평가, 한국기업평가)	2020.12.02	Y	-
파주센트럴 제사차㈜	전자단기사채	사모	2020.12.02	7,100	1.40	A1(한국신용평가, 한국기업평가)	2021.03.02	N	-
파주센트럴 제육차㈜	전자단기사채	사모	2020.03.02	5,000	1.90	A1(한국신용평가,한국기업평가)	2020.06.02	Y	-
파주센트럴 제육차㈜	전자단기사채	사모	2020.06.02	5,000	2.50	A1(한국신용평가,한국기업평가)	2020.09.02	Y	-
파주센트럴 제육차㈜	전자단기사채	사모	2020.09.02	5,000	1.45	A1(한국신용평가, 한국기업평가)	2020.12.02	Y	-
파주센트럴 제육차㈜	전자단기사채	사모	2020.12.02	5,000	1.40	A1(한국신용평가, 한국기업평가)	2021.03.02	N	-
케이더블유 메트로뷰㈜	전자단기사채	사모	2020.06.08	10,000	2.10	A1(한국신용평가,NICE신용평가)	2020.09.08	Y	-
케이더블유 메트로뷰㈜	전자단기사채	사모	2020.09.08	10,000	1.45	A1(한국신용평가, NICE신용평가)	2020.12.08	Y	-
케이더블유 메트로뷰㈜	전자단기사채	사모	2020.12.08	10,000	1.40	A1(한국신용평가, NICE신용평가)	2021.03.08	N	-
제이티아트 제이차㈜	전자단기사채	사모	2020.01.20	18,000	2.07	A1(한국신용평가,한국기업평가)	2020.03.20	Y	-
제이티아트 제이차㈜	전자단기사채	사모	2020.03.20	18,000	2.05	A1(한국신용평가,한국기업평가)	2020.04.20	Y	-

제이티아트 제이차㈜	전자단기사채	사모	2020.04.20	18,000	3.00	A1(한국신용평가,한국기업평가)	2020.07.20	Y	-
제이티아트 제이차㈜	전자단기사채	사모	2020.07.20	18,000	1.60	A1(한국신용평가, 한국기업평가)	2020.10.20	Y	-
제이티아트 제이차㈜	전자단기사채	사모	2020.10.20	8,000	1.40	A1(한국신용평가)	2021.01.20	N	-
트리플세븐 제일차㈜	전자단기사채	사모	2020.03.23	25,800	3.00	A1(NICE신용평가,한국기업평가)	2020.06.21	Y	-
트리플세븐 제일차㈜	전자단기사채	사모	2020.06.22	25,800	2.00	A1(한국기업평가, NICE신용평가)	2020.09.21	Y	-
트리플세븐 제일차㈜	전자단기사채	사모	2020.09.21	25,100	1.40	A1(한국기업평가, NICE신용평가)	2020.10.21	Y	-
트리플세븐 제일차㈜	전자단기사채	사모	2020.10.21	25,100	1.45	A1(NICE신용평가)	2021.01.21	N	-
에이티디제 일차㈜	전자단기사채	사모	2020.01.20	11,400	2.10	A1(한국신용평가,한국기업평가)	2020.04.20	Y	-
에이티디제 일차㈜	전자단기사채	사모	2020.04.20	15,000	3.20	A1(한국신용평가,한국기업평가)	2020.07.20	Y	-
에이티디제 일차㈜	전자단기사채	사모	2020.04.20	2,500	3.20	A1(한국신용평가,한국기업평가)	2020.07.20	Y	-
에이티디제 일차㈜	전자단기사채	사모	2020.07.20	2,800	1.62	A1(한국신용평가, 한국기업평가)	2020.10.18	Y	-
에이티디제 일차㈜	전자단기사채	사모	2020.07.20	15,000	1.62	A1(한국신용평가, 한국기업평가)	2020.10.18	Y	-
에이티디제 일차㈜	전자단기사채	사모	2020.09.02	900	1.45	A1(한국신용평가, 한국기업평가)	2020.10.18	Y	-
에이티디제 일차㈜	전자단기사채	사모	2020.10.19	15,000	1.40	A1(한국신용평가)	2021.01.18	N	-
에이티디제 일차㈜	전자단기사채	사모	2020.10.19	4,000	1.40	A1(한국신용평가)	2021.01.18	N	-
에이티디제 일차㈜	전자단기사채	사모	2020.10.30	700	1.40	A1(한국신용평가)	2021.01.18	N	-
이엘케이제 일차㈜	전자단기사채	사모	2020.03.26	24,600	3.60	A1(NICE신용평가,한국기업평가)	2020.06.26	Y	-
이엘케이제 일차㈜	전자단기사채	사모	2020.06.26	19,000	1.89	A1(한국기업평가, NICE신용평가)	2020.09.26	Y	-
이엘케이제 일차㈜	전자단기사채	사모	2020.09.28	18,900	1.45	A1(한국기업평가, NICE신용평가)	2020.10.26	Y	-
이엘케이제 일차㈜	전자단기사채	사모	2020.10.26	18,900	1.40	A1(NICE신용평가)	2021.01.26	N	-
케이더블유 에스피제일 차㈜	전자단기사채	사모	2020.01.30	20,500	1.80	A1(NICE신용평가,한국기업평가)	2020.04.30	Y	-
케이더블유 에스피제일 차㈜	전자단기사채	사모	2020.05.04	20,500	3.30	A1(한국기업평가,NICE신용평가)	2020.07.30	Y	-

케이더블유 에스피제일 차(주)	전자단기사채	사모	2020.07.30	20,400	1.55	A1(한국기업평가, NICE신용평가)	2020.10.30	Y	-
케이더블유 에스피제일 차(주)	전자단기사채	사모	2020.10.30	10,400	1.43	A1(한국기업평가, NICE신용평가)	2021.01.30	N	-
케이더블유 에이치(주)	전자단기사채	사모	2020.02.20	62,700	1.93	A1(NICE신용평가, 한국기업평가)	2020.03.20	Y	-
케이더블유 에이치(주)	전자단기사채	사모	2020.03.20	32,900	1.90	A1(NICE신용평가, 한국기업평가)	2020.04.20	Y	-
케이더블유 에이치(주)	전자단기사채	사모	2020.03.20	30,000	2.10	A1(NICE신용평가, 한국기업평가)	2020.06.20	Y	-
케이더블유 에이치(주)	전자단기사채	사모	2020.04.20	33,000	2.16	A1(한국기업평가, NICE신용평가)	2020.05.20	Y	-
케이더블유 에이치(주)	전자단기사채	사모	2020.05.20	33,100	3.50	A1(한국기업평가, NICE신용평가)	2020.06.22	Y	-
케이더블유 에이치(주)	전자단기사채	사모	2020.06.22	63,100	1.95	A1(한국기업평가, NICE신용평가)	2020.07.20	Y	-
케이더블유 에이치(주)	전자단기사채	사모	2020.06.22	100	1.95	A1(한국기업평가, NICE신용평가)	2020.07.06	Y	-
케이더블유 에이치(주)	전자단기사채	사모	2020.07.20	62,500	1.60	A1(한국기업평가, NICE신용평가)	2020.08.20	Y	-
케이더블유 에이치(주)	전자단기사채	사모	2020.08.20	62,600	1.50	A1(한국기업평가, NICE신용평가)	2020.09.20	Y	-
케이더블유 에이치(주)	전자단기사채	사모	2020.09.21	62,700	1.40	A1(한국기업평가, NICE신용평가)	2020.10.20	Y	-
케이더블유 에이치(주)	전자단기사채	사모	2020.10.20	62,800	1.40	A1(NICE신용평가)	2020.11.20	Y	-
케이더블유 에이치(주)	전자단기사채	사모	2020.11.20	62,900	1.40	A1(NICE신용평가)	2020.12.21	Y	-
케이더블유 에이치(주)	전자단기사채	사모	2020.12.21	63,000	1.45	A1(한국기업평가, NICE신용평가)	2021.01.20	N	-
케이더블유 제이제일차 (주)	전자단기사채	사모	2020.11.25	1,500	1.45	A1(NICE신용평가)	2021.02.25	N	-
멀티플렉스 시리즈제일 차(유)	기업어음증권	사모	2020.11.30	5,000	1.35	A1(한국신용평가, NICE신용평가)	2021.03.02	N	-
멀티플렉스 시리즈제일 차(유)	기업어음증권	사모	2020.11.30	5,000	1.35	A1(한국신용평가, NICE신용평가)	2021.03.02	N	-
멀티플렉스 시리즈제일 차(유)	기업어음증권	사모	2020.11.30	5,000	1.35	A1(한국신용평가, NICE신용평가)	2021.03.02	N	-
멀티플렉스 시리즈제일 차(유)	기업어음증권	사모	2020.11.30	5,000	1.35	A1(한국신용평가, NICE신용평가)	2021.03.02	N	-

멀티플렉스 시리즈제일 차(유)	기업어음증권	사모	2020.11.30	5,000	1.35	A1(한국신용평가, NICE신용평가)	2021.03.02	N	-
멀티플렉스 시리즈제일 차(유)	기업어음증권	사모	2020.11.30	3,600	1.35	A1(한국신용평가, NICE신용평가)	2021.03.02	N	-
멀티플렉스 시리즈제일 차(유)	기업어음증권	사모	2020.02.28	10,000	1.80	A1(한국신용평가, NICE신용평가)	2020.05.28	Y	-
멀티플렉스 시리즈제일 차(유)	기업어음증권	사모	2020.02.28	10,000	1.80	A1(한국신용평가, NICE신용평가)	2020.05.28	Y	-
멀티플렉스 시리즈제일 차(유)	기업어음증권	사모	2020.02.28	8,600	1.80	A1(한국신용평가, NICE신용평가)	2020.05.28	Y	-
멀티플렉스 시리즈제일 차(유)	기업어음증권	사모	2020.05.28	5,000	2.30	A1(한국신용평가, NICE신용평가)	2020.08.28	Y	-
멀티플렉스 시리즈제일 차(유)	기업어음증권	사모	2020.05.28	5,000	2.30	A1(한국신용평가, NICE신용평가)	2020.08.28	Y	-
멀티플렉스 시리즈제일 차(유)	기업어음증권	사모	2020.05.28	5,000	2.30	A1(한국신용평가, NICE신용평가)	2020.08.28	Y	-
멀티플렉스 시리즈제일 차(유)	기업어음증권	사모	2020.05.28	5,000	2.30	A1(한국신용평가, NICE신용평가)	2020.08.28	Y	-
멀티플렉스 시리즈제일 차(유)	기업어음증권	사모	2020.05.28	5,000	2.30	A1(한국신용평가, NICE신용평가)	2020.08.28	Y	-
멀티플렉스 시리즈제일 차(유)	기업어음증권	사모	2020.05.28	3,600	2.30	A1(한국신용평가, NICE신용평가)	2020.08.28	Y	-
멀티플렉스 시리즈제일 차(유)	기업어음증권	사모	2020.08.28	5,000	3.45	A1(한국신용평가, NICE신용평가)	2020.11.30	Y	-
멀티플렉스 시리즈제일 차(유)	기업어음증권	사모	2020.08.28	5,000	3.45	A1(한국신용평가, NICE신용평가)	2020.11.30	Y	-
멀티플렉스 시리즈제일 차(유)	기업어음증권	사모	2020.08.28	5,000	3.45	A1(한국신용평가, NICE신용평가)	2020.11.30	Y	-
멀티플렉스 시리즈제일 차(유)	기업어음증권	사모	2020.08.28	5,000	3.45	A1(한국신용평가, NICE신용평가)	2020.11.30	Y	-

멀티플렉스 시리즈제일 차(유)	기업어음증권	사모	2020.08.28	5,000	3.45	A1(한국신용평가,NICE신용평가))	2020.11.30	Y	-
멀티플렉스 시리즈제일 차(유)	기업어음증권	사모	2020.08.28	3,600	3.45	A1(한국신용평가,NICE신용평가))	2020.11.30	Y	-
케이더블유 에스더블유 (주)	전자단기사채	사모	2020.01.30	14,100	2.10	A1(한국신용평가,NICE신용평가))	2020.04.29	Y	-
케이더블유 에스더블유 (주)	전자단기사채	사모	2020.04.29	14,100	3.25	A1(한국신용평가,NICE신용평가))	2020.07.29	Y	-
케이더블유 에스더블유 (주)	전자단기사채	사모	2020.07.29	14,100	1.60	A1(한국신용평가, NICE신용평가))	2020.08.28	Y	-
케이더블유 에스더블유 (주)	전자단기사채	사모	2020.08.28	14,100	1.35	A1(한국신용평가, NICE신용평가))	2020.09.28	Y	-
케이더블유 에스더블유 (주)	전자단기사채	사모	2020.09.28	14,100	1.35	A1(한국신용평가, NICE신용평가))	2020.10.29	Y	-
케이더블유 에스더블유 (주)	전자단기사채	사모	2020.10.29	14,100	1.35	A1(한국신용평가, NICE신용평가))	2021.01.29	N	-
에스케이에 스에이치제 일차(주)	전자단기사채	사모	2020.02.07	15,000	2.05	A1(NICE신용평가, 한국기업평가))	2020.05.07	Y	-
에스케이에 스에이치제 일차(주)	전자단기사채	사모	2020.05.07	15,000	2.05	A1(한국기업평가,NICE신용평가))	2020.08.07	Y	-
에스케이에 스에이치제 일차(주)	전자단기사채	사모	2020.08.07	15,000	1.55	A1(한국기업평가, NICE신용평가))	2020.09.07	Y	-
에스케이에 스에이치제 일차(주)	전자단기사채	사모	2020.09.07	15,000	1.55	A1(한국기업평가, NICE신용평가))	2020.10.07	Y	-
에스케이에 스에이치제 일차(주)	전자단기사채	사모	2020.10.07	15,000	1.25	A1(NICE신용평가)	2020.11.06	Y	-
에스케이에 스에이치제 일차(주)	전자단기사채	사모	2020.11.06	15,000	1.33	A1(NICE신용평가)	2021.02.05	N	-
에프엠제일 차(주)	전자단기사채	사모	2020.11.30	39,000	1.35	A1(NICE신용평가)	2021.02.26	N	-
래피드호그 제이싱구차 (주)	전자단기사채	사모	2020.12.22	18,000	1.33	A1(한국신용평가, NICE신용평가))	2021.01.22	N	-

케이더블유 에스지제일 차주	전자단기사채	사모	2020.01.21	30,400	2.12	A1(NICE신용평가,한국기업평가)	2020.04.21	Y	-
케이더블유 에스지제일 차주	전자단기사채	사모	2020.04.21	30,400	2.75	A1(한국신용평가,NICE신용평가)	2020.05.08	Y	-
케이더블유 에스지제일 차주	전자단기사채	사모	2020.05.08	30,400	2.85	A1(한국신용평가,NICE신용평가)	2020.05.26	Y	-
케이더블유 에스지제일 차주	전자단기사채	사모	2020.05.26	30,400	2.65	A1(한국신용평가,NICE신용평가)	2020.07.21	Y	-
케이더블유 에스지제일 차주	전자단기사채	사모	2020.07.21	30,400	1.65	A1(한국기업평가, NICE신용평 가)	2020.10.21	Y	-
케이더블유 에스지제일 차주	전자단기사채	사모	2020.10.21	30,400	1.40	A1(NICE신용평가)	2021.01.21	N	-
케이더블유 스카이제이 차주	전자단기사채	사모	2020.03.30	12,200	2.00	A1(한국신용평가,NICE신용평가)	2020.04.27	Y	-
케이더블유 스카이제이 차주	전자단기사채	사모	2020.04.27	12,200	2.00	A1(한국신용평가,NICE신용평가)	2020.06.30	Y	-
케이더블유 스카이제이 차주	전자단기사채	사모	2020.06.30	11,100	1.96	A1(한국신용평가, NICE신용평 가)	2020.09.30	Y	-
케이더블유 스카이제이 차주	전자단기사채	사모	2020.10.05	10,100	1.40	A1(한국신용평가, NICE신용평 가)	2020.12.30	Y	-
케이더블유 스카이제이 차주	전자단기사채	사모	2020.12.30	9,100	1.35	A1(한국신용평가, NICE신용평 가)	2021.03.30	N	-
케이더블유 스카이제삼 차주	전자단기사채	사모	2020.03.02	13,200	1.85	A1(한국신용평가,NICE신용평가)	2020.06.01	Y	-
케이더블유 스카이제삼 차주	전자단기사채	사모	2020.06.01	12,200	2.22	A1(한국신용평가,NICE신용평가)	2020.08.30	Y	-
케이더블유 스카이제삼 차주	전자단기사채	사모	2020.08.31	11,100	1.45	A1(한국신용평가, NICE신용평 가)	2020.11.30	Y	-
케이더블유 스카이제삼 차주	전자단기사채	사모	2020.11.30	10,100	1.35	A1(한국신용평가, NICE신용평 가)	2021.02.28	N	-

케이에스에 이치씨제일 차주	전자단기사채	사모	2020.01.06	30,300	2.28	A1(NICE신용평가,한국기업평가)	2020.04.05	Y	-
케이에스에 이치씨제일 차주	전자단기사채	사모	2020.04.06	30,300	2.85	A1(한국신용평가,NICE신용평가)	2020.05.06	Y	-
케이에스에 이치씨제일 차주	전자단기사채	사모	2020.05.06	30,300	2.85	A1(한국신용평가,NICE신용평가)	2020.07.21	Y	-
케이에스에 이치씨제일 차주	전자단기사채	사모	2020.07.21	30,300	1.65	A1(한국기업평가, NICE신용평 가)	2020.10.05	Y	-
케이에스에 이치씨제일 차주	전자단기사채	사모	2020.10.05	30,300	1.40	A1(NICE신용평가)	2021.01.05	N	-
그레이스엔 (주)	전자단기사채	사모	2020.02.04	16,000	5.12	A1(한국신용평가,NICE신용평가)	2020.05.04	Y	-
그레이스엔 (주)	전자단기사채	사모	2020.05.04	16,000	3.15	A1(한국신용평가,NICE신용평가)	2020.08.04	Y	-
그레이스엔 (주)	전자단기사채	사모	2020.08.04	17,000	1.55	A1(한국신용평가, 서울신용평가)	2020.11.04	Y	-
그레이스엔 (주)	전자단기사채	사모	2020.11.04	17,000	1.40	A1(한국신용평가, 서울신용평가)	2021.02.04	N	-
와이드코스 트(주)	전자단기사채	사모	2020.03.05	16,000	5.64	A1(NICE신용평가,한국기업평가)	2020.06.05	Y	-
와이드코스 트(주)	전자단기사채	사모	2020.06.05	16,000	2.05	A1(한국기업평가,NICE신용평가)	2020.09.04	Y	-
와이드코스 트(주)	전자단기사채	사모	2020.09.04	16,000	1.40	A1(한국기업평가, NICE신용평 가)	2020.12.04	Y	-
와이드코스 트(주)	전자단기사채	사모	2020.09.04	16,000	1.40	A1(한국기업평가, NICE신용평 가)	2020.12.04	Y	-
와이드코스 트(주)	전자단기사채	사모	2020.12.04	16,000	1.40	A1(한국기업평가, NICE신용평 가)	2021.03.04	N	-
디지리플레 이스(주)	전자단기사채	사모	2020.05.28	6,300	2.58	A1(한국신용평가,NICE신용평가)	2020.08.28	Y	-
디지리플레 이스(주)	전자단기사채	사모	2020.08.28	6,400	1.38	A1(한국신용평가, NICE신용평 가)	2020.11.27	Y	-
디지리플레 이스(주)	전자단기사채	사모	2020.11.27	6,500	1.38	A1(한국신용평가, NICE신용평 가)	2021.02.26	N	-
디케이송도 (주)	전자단기사채	사모	2020.02.14	14,000	2.00	A1(한국신용평가,한국기업평가)	2020.04.14	Y	-
디케이송도 (주)	전자단기사채	사모	2020.04.14	14,200	3.10	A1(한국신용평가,한국기업평가)	2020.06.15	Y	-
디케이송도 (주)	전자단기사채	사모	2020.06.15	14,400	1.93	A1(한국신용평가,한국기업평가)	2020.08.17	Y	-
디케이송도 (주)	전자단기사채	사모	2020.08.18	14,600	1.45	A1(한국신용평가, 한국기업평가)	2020.10.14	Y	-

디케이송도 (주)	전자단기사채	사모	2020.10.14	14,800	1.40	A1(한국신용평가, 한국기업평가)	2020.12.14	Y	-
디케이송도 (주)	전자단기사채	사모	2020.12.14	14,900	1.40	A1(한국신용평가, 한국기업평가)	2021.02.15	N	-
디케이거북 섬(주)	전자단기사채	사모	2020.01.20	20,000	5.97	A1(한국신용평가, 한국기업평가)	2020.04.20	Y	-
디케이거북 섬(주)	전자단기사채	사모	2020.04.20	20,000	5.61	A1(한국신용평가, 한국기업평가)	2020.06.22	Y	-
디케이거북 섬(주)	전자단기사채	사모	2020.06.22	20,000	5.30	A1(한국신용평가, 한국기업평가)	2020.08.20	Y	-
디케이거북 섬(주)	전자단기사채	사모	2020.08.20	20,000	1.50	A1(한국신용평가, 한국기업평가)	2020.10.20	Y	-
디케이거북 섬(주)	전자단기사채	사모	2020.10.20	20,000	1.50	A1(한국신용평가, 한국기업평가)	2021.01.20	N	-
케이투중동 (주)	전자단기사채	사모	2020.06.30	40,000	1.85	A1(한국기업평가, NICE신용평가)	2020.07.30	Y	-
케이투중동 (주)	전자단기사채	사모	2020.07.30	40,000	1.55	A1(한국기업평가, NICE신용평가)	2020.08.31	Y	-
케이투중동 (주)	전자단기사채	사모	2020.08.31	40,000	1.40	A1(한국기업평가, NICE신용평가)	2020.09.29	Y	-
케이투중동 (주)	전자단기사채	사모	2020.09.29	40,000	1.40	A1(한국기업평가, NICE신용평가)	2020.10.30	Y	-
케이투중동 (주)	전자단기사채	사모	2020.10.30	40,000	1.35	A1(NICE신용평가)	2020.11.30	Y	-
케이투중동 (주)	전자단기사채	사모	2020.11.30	40,000	1.35	A1(NICE신용평가)	2020.12.30	Y	-
케이투중동 (주)	전자단기사채	사모	2020.12.30	35,400	1.40	A1(NICE신용평가)	2021.03.30	N	-
카라베라제 일차(주)	전자단기사채	사모	2020.06.30	2,000	1.85	A1(한국기업평가, NICE신용평가)	2020.07.30	Y	-
카라베라제 일차(주)	전자단기사채	사모	2020.07.30	2,000	1.60	A1(한국기업평가, NICE신용평가)	2020.08.31	Y	-
카라베라제 일차(주)	전자단기사채	사모	2020.08.31	2,000	1.40	A1(한국기업평가, NICE신용평가)	2020.10.05	Y	-
카라베라제 일차(주)	전자단기사채	사모	2020.10.05	2,000	1.40	A1(NICE신용평가)	2020.10.30	Y	-
카라베라제 일차(주)	전자단기사채	사모	2020.10.30	2,000	1.40	A1(NICE신용평가)	2020.11.30	Y	-
카라베라제 일차(주)	전자단기사채	사모	2020.11.30	2,000	1.40	A1(NICE신용평가)	2020.12.30	Y	-
카라베라제 일차(주)	전자단기사채	사모	2020.12.30	2,000	1.40	A1(NICE신용평가)	2021.02.01	N	-
펜타스통제 일차(주)	전자단기사채	사모	2020.07.23	2,000	1.65	A1(한국신용평가, 한국기업평가)	2020.08.24	Y	-
펜타스통제 일차(주)	전자단기사채	사모	2020.08.24	2,000	1.40	A1(한국신용평가, 한국기업평가)	2020.09.23	Y	-
펜타스통제 일차(주)	전자단기사채	사모	2020.09.23	2,000	1.40	A1(한국신용평가, 한국기업평가)	2020.10.23	Y	-

펜타스통제 일차㈜	전자단기사채	사모	2020.10.23	2,000	1.40	A1(한국신용평가)	2020.11.23	Y	-
펜타스통제 일차㈜	전자단기사채	사모	2020.11.23	2,000	1.40	A1(한국신용평가, 한국기업평가)	2020.12.23	Y	-
펜타스통제 일차㈜	전자단기사채	사모	2020.12.23	2,000	1.40	A1(한국신용평가, 한국기업평가)	2021.01.25	N	-
파고베이제 일차㈜	전자단기사채	사모	2020.07.23	1,000	1.65	A1(한국신용평가, 한국기업평가)	2020.08.24	Y	-
파고베이제 일차㈜	전자단기사채	사모	2020.08.24	1,000	1.40	A1(한국신용평가, 한국기업평가)	2020.09.23	Y	-
파고베이제 일차㈜	전자단기사채	사모	2020.09.23	1,000	1.40	A1(한국신용평가, 한국기업평가)	2020.10.23	Y	-
파고베이제 일차㈜	전자단기사채	사모	2020.10.23	1,000	1.40	A1(한국신용평가)	2020.11.23	Y	-
파고베이제 일차㈜	전자단기사채	사모	2020.11.23	1,000	1.45	A1(한국신용평가)	2020.12.23	Y	-
파고베이제 일차㈜	전자단기사채	사모	2020.12.23	1,000	1.40	A1(한국신용평가)	2021.01.25	N	-
시애틀㈜	전자단기사채	사모	2020.03.09	54,800	1.80	A1(한국신용평가,NICE신용평가)	2020.06.09	Y	-
시애틀㈜	전자단기사채	사모	2020.06.09	54,800	2.15	A1(한국신용평가,NICE신용평가)	2020.08.10	Y	-
시애틀㈜	전자단기사채	사모	2020.08.10	54,800	1.55	A1(한국신용평가, NICE신용평 가)	2020.11.10	Y	-
시애틀㈜	전자단기사채	사모	2020.09.17	1,400	1.55	A1(한국신용평가, NICE신용평 가)	2020.11.10	Y	-
시애틀㈜	전자단기사채	사모	2020.11.10	56,200	1.40	A1(한국신용평가, NICE신용평 가)	2021.02.10	N	-
지인유동화 제심삼차㈜	전자단기사채	사모	2020.01.13	14,500	2.15	A1(한국신용평가,NICE신용평가)	2020.02.13	Y	-
지인유동화 제심삼차㈜	전자단기사채	사모	2020.02.13	14,500	2.00	A1(한국신용평가,NICE신용평가)	2020.04.13	Y	-
지인유동화 제심삼차㈜	전자단기사채	사모	2020.04.13	15,000	3.65	A1(한국신용평가,NICE신용평가)	2020.07.13	Y	-
지인유동화 제심삼차㈜	전자단기사채	사모	2020.07.13	14,500	1.90	A1(한국신용평가, NICE신용평 가)	2020.10.13	Y	-
지인유동화 제심삼차㈜	전자단기사채	사모	2020.10.13	14,500	1.30	A1(한국신용평가, NICE신용평 가)	2021.01.13	N	-
히어로즈브 이원제일차 ㈜	전자단기사채	사모	2020.03.06	4,700	1.80	A1(NICE신용평가,한국기업평가)	2020.06.06	Y	-
히어로즈브 이원제일차 ㈜	전자단기사채	사모	2020.06.08	7,200	2.00	A1(한국기업평가,NICE신용평가)	2020.09.06	Y	-
히어로즈브 이원제일차 ㈜	전자단기사채	사모	2020.09.07	7,200	1.45	A1(한국기업평가, NICE신용평 가)	2020.12.06	Y	-

히어로즈브 이원제일차 (주)	전자단기사채	사모	2020.12.07	8,200	1.40	A1(한국기업평가, NICE신용평가)	2021.03.06	N	-
히어로즈브 이원제일차 (주)	전자단기사채	사모	2020.12.14	2,000	1.37	A1(한국기업평가, NICE신용평가)	2021.03.14	N	-
케이디아이 씨제일차(주)	전자단기사채	사모	2020.03.23	39,556	2.43	A1(NICE신용평가, 한국기업평가)	2020.04.22	Y	-
케이디아이 씨제일차(주)	전자단기사채	사모	2020.04.22	39,556	3.25	A1(한국신용평가, NICE신용평가)	2020.06.22	Y	-
케이디아이 씨제일차(주)	전자단기사채	사모	2020.06.22	39,556	1.90	A1(한국기업평가, NICE신용평가)	2020.09.22	Y	-
케이디아이 씨제일차(주)	전자단기사채	사모	2020.09.22	38,844	1.45	A1(한국기업평가, NICE신용평가)	2020.12.22	Y	-
케이디아이 씨제일차(주)	전자단기사채	사모	2020.12.22	38,044	1.40	A1(NICE신용평가)	2021.03.22	N	-
케이엠우비 제일차(주)	전자단기사채	사모	2020.03.13	4,500	1.87	A1(한국신용평가, NICE신용평가)	2020.06.13	Y	-
케이엠우비 제일차(주)	전자단기사채	사모	2020.06.15	2,500	2.05	A1(한국신용평가, NICE신용평가)	2020.09.13	Y	-
케이엠우비 제일차(주)	전자단기사채	사모	2020.09.14	2,500	1.52	A1(한국신용평가, NICE신용평가)	2020.12.13	Y	-
케이엠우비 제일차(주)	전자단기사채	사모	2020.12.14	2,500	1.45	A1(한국신용평가, NICE신용평가)	2021.03.13	N	-
워드케이터 블유아현(주)	전자단기사채	사모	2020.08.28	1,987	1.63	A1(한국신용평가, NICE신용평가)	2020.11.28	Y	-
워드케이터 블유아현(주)	전자단기사채	사모	2020.11.30	1,987	4.00	A1(한국신용평가, NICE신용평가)	2021.02.28	N	-
광명가치키 움유동화제 일차(주)	전자단기사채	사모	2020.01.31	2,000	2.05	A1(한국신용평가, NICE신용평가)	2020.02.28	Y	-
광명가치키 움유동화제 일차(주)	전자단기사채	사모	2020.02.28	2,000	1.85	A1(한국신용평가, NICE신용평가)	2020.03.30	Y	-
광명가치키 움유동화제 일차(주)	전자단기사채	사모	2020.03.30	2,000	2.00	A1(한국신용평가, NICE신용평가)	2020.04.29	Y	-
광명가치키 움유동화제 일차(주)	전자단기사채	사모	2020.04.29	2,000	3.35	A1(한국신용평가, NICE신용평가)	2020.05.29	Y	-
광명가치키 움유동화제 일차(주)	전자단기사채	사모	2020.05.29	2,000	2.25	A1(한국신용평가, NICE신용평가)	2020.07.29	Y	-
광명가치키 움유동화제 일차(주)	전자단기사채	사모	2020.07.29	2,000	1.55	A1(한국신용평가, NICE신용평가)	2020.08.28	Y	-

광명가치키 움유동화제 일차㈜	전자단기사채	사모	2020.08.28	2,000	1.45	A1(한국신용평가, NICE신용평가)	2020.09.28	Y	-
광명가치키 움유동화제 일차㈜	전자단기사채	사모	2020.09.28	2,000	1.40	A1(한국신용평가, NICE신용평가)	2020.10.28	Y	-
광명가치키 움유동화제 일차㈜	전자단기사채	사모	2020.10.28	2,000	1.40	A1(한국신용평가, NICE신용평가)	2020.11.30	Y	-
광명가치키 움유동화제 일차㈜	전자단기사채	사모	2020.11.30	2,000	1.40	A1(한국신용평가, NICE신용평가)	2021.01.29	N	-
죽전동공동 주택제이차 ㈜	전자단기사채	사모	2020.02.24	2,000	4.15	A1(한국신용평가, NICE신용평가)	2020.05.22	Y	-
죽전동공동 주택제이차 ㈜	전자단기사채	사모	2020.05.22	2,000	2.60	A1(한국신용평가, NICE신용평가)	2020.08.21	Y	-
죽전동공동 주택제이차 ㈜	전자단기사채	사모	2020.08.21	2,000	1.50	A1(한국신용평가, NICE신용평가)	2020.11.20	Y	-
죽전동공동 주택제이차 ㈜	전자단기사채	사모	2020.11.20	2,000	1.35	A1(한국신용평가, NICE신용평가)	2021.02.19	N	-
케이더블유 가림유동화 제일차㈜	전자단기사채	사모	2020.08.12	30,000	1.55	A1(한국신용평가, NICE신용평가)	2020.11.12	Y	-
케이더블유 가림유동화 제일차㈜	전자단기사채	사모	2020.11.12	30,000	1.40	A1(한국신용평가, NICE신용평가)	2021.02.10	N	-
하남미사드 림제이차㈜	전자단기사채	사모	2020.09.02	2,000	1.45	A1(한국신용평가, NICE신용평가)	2020.12.01	Y	-
하남미사드 림제이차㈜	전자단기사채	사모	2020.12.01	2,000	1.39	A1(한국신용평가, NICE신용평가)	2021.02.26	N	-
케이에프에 이치이공일 이(유)	회사채	사모	2020.12.29	19,047	3.50	A(한국기업평가)	2023.12.29	N	-
케이에프에 이치이공일 이(유)	회사채	사모	2020.12.29	13,533	4.00	BB(한국기업평가)	2023.12.29	N	-
케이에프아 이이공일이 (유)	회사채	사모	2020.12.29	30,000	3.60	BBB(한국기업평가)	2022.12.29	N	-
케이에프아 이이공일이 (유)	회사채	사모	2020.12.29	14,421	4.20	BB(한국기업평가)	2023.12.29	N	-
합 계	-	-	-	27,318,061	-	-	-	-	-

주) 최근 사업연도 개시일부터 보고서작성기준일 현재까지의 기간중에 발행된 연결기준 채무증권 내역입니다.

사채관리계약 주요내용 및 충족여부 등

(작성기준일 : 2020년 12월 31일)

(단위 : 백만원, %)

채권명	발행일	만기일	발행액	사채관리 계약체결일	사채관리회사
제2회 무보증사채	2018.07.05	2021.07.05	150,000	2018.06.20	한국증권금융(주) 회사채관리팀 02-3770-8629

(이행현황기준일 : 2020년 12월 31일)

재무비율 유지현황	계약내용	부채비율 300% 이하 유지(별도재무제표 기준)
	이행현황	이행(75.29%)
담보권설정 제한현황	계약내용	담보권 설정 채무 합계액이 최근 보고서상 자기자 본의 200% 이하 유지(별도재무제표 기준)
	이행현황	이행(61.17%)
자산처분 제한현황	계약내용	자산총계의 70% 이상의 자산 매매, 양도, 임대 기 타 처분 금지(별도재무제표 기준)
	이행현황	이행(13.56%)
지배구조변경 제한현황	계약내용	최대주주의 변경 제한
	이행현황	이행(변경없음)
이행상황보고서 제출현황	이행현황	2020.08.27 제출

* 이행현황기준일은 이행현황 판단 시 적용한 회계감사인의 감사의견(확인 및 의견표시)이
표명된 가장 최근의 재무제표의 작성기준일이며, 지배구조변경 제한현황은 공시서류작성기
준일임.

사채관리계약 주요내용 및 충족여부 등

(작성기준일 : 2020년 12월 31일)

(단위 : 백만원, %)

채권명	발행일	만기일	발행액	사채관리 계약체결일	사채관리회사
제3회 무보증사채	2020.10.29	2023.10.29	150,000	2020.10.19	한국예탁결제원 회사채관리팀 051-519-1824

(이행현황기준일 : 2020년 12월 31일)

재무비율 유지현황	계약내용	부채비율 300% 이하 유지(별도재무제표 기준)
	이행현황	이행(75.29%)
담보권설정 제한현황	계약내용	담보권 설정 채무 합계액이 최근보고서상 자기자 본의 200% 이하 유지(별도재무제표 기준)
	이행현황	이행(61.17%)

자산처분 제한현황	계약내용	자산총계의 70% 이상의 자산 매매, 양도, 임대 기타 처분 금지(별도재무제표 기준)
	이행현황	이행(13.56%)
지배구조변경 제한현황	계약내용	최대주주의 변경 제한
	이행현황	이행(변경없음)
이행상황보고서 제출현황	이행현황	-

* 이행현황기준일은 이행현황 판단 시 적용한 회계감사인의 감사의견(확인 및 의견표시)이 표명된 가장 최근의 재무제표의 작성기준일이며, 지배구조변경 제한현황은 공시서류작성기준일임.

기업어음증권 미상환 잔액

(기준일 : 2020년 12월 31일)

(단위 : 백만원)

잔여만기		10일 이하	10일초과 30일이하	30일초과 90일이하	90일초과 180일이하	180일초과 1년이하	1년초과 2년이하	2년초과 3년이하	3년 초과	합 계
미상환 잔액	공모	-	-	-	-	-	-	-	-	-
	사모	-	10,000	101,600	-	192,000	-	-	-	303,600
	합계	-	10,000	101,600	-	192,000	-	-	-	303,600

단기사채 미상환 잔액

단기사채 미상환 잔액

(기준일 : 2020년 12월 31일)

(단위 : 백만원)

잔여만기		10일 이하	10일초과 30일이하	30일초과 90일이하	90일초과 180일이하	180일초과 1년이하	합 계	발행 한도	잔여 한도
미상환 잔액	공모	-	-	-	-	-	-	-	-
	사모	256,200	856,100	1,021,031	-	-	2,133,331	4,341,231	2,207,900
	합계	256,200	856,100	1,021,031	-	-	2,133,331	4,341,231	2,207,900

주) 상기 미상환 잔액은 연결기준으로 작성된 것으로 발행 한도 금액은 공모와 사모금액의 합계금액입니다.

회사채 미상환 잔액

(기준일 : 2020년 12월 31일)

(단위 : 백만원)

잔여만기		1년 이하	1년초과 2년이하	2년초과 3년이하	3년초과 4년이하	4년초과 5년이하	5년초과 10년이하	10년초과	합 계
미상환 잔액	공모	150,000	-	150,000	-	-	-	-	300,000
	사모	-	-	-	-	-	-	-	-
	합계	150,000	-	150,000	-	-	-	-	300,000

주) 상기 금액은 별도 기준입니다.

연결기준 회사채 미상환 잔액

(기준일 : 2020년 12월 31일)

(단위 : 백만원)

잔여만기		1년 이하	1년초과 2년이하	2년초과 3년이하	3년초과 4년이하	4년초과 5년이하	5년초과 10년이하	10년초과	합 계
미상환 잔액	공모	894,000	217,900	150,000	-	-	100,000	-	1,361,900
	사모	303,200	232,100	47,001	-	-	-	-	582,301
	합계	1,197,200	450,000	197,001	-	-	100,000	-	1,944,201

주) 상기 금액은 연결기준입니다.

신종자본증권 미상환 잔액

(기준일 : -)

(단위 : 백만원)

잔여만기		1년 이하	1년초과 5년이하	5년초과 10년이하	10년초과 15년이하	15년초과 20년이하	20년초과 30년이하	30년초과	합 계
미상환 잔액	공모	-	-	-	-	-	-	-	-
	사모	-	-	-	-	-	-	-	-
	합계	-	-	-	-	-	-	-	-

조건부자본증권 미상환 잔액

(기준일 : -)

(단위 : 백만원)

잔여만기		1년 이하	1년초과 2년이하	2년초과 3년이하	3년초과 4년이하	4년초과 5년이하	5년초과 10년이하	10년초과 20년이하	20년초과 30년이하	30년초과	합 계
미상환 잔액	공모	-	-	-	-	-	-	-	-	-	-
	사모	-	-	-	-	-	-	-	-	-	-
	합계	-	-	-	-	-	-	-	-	-	-

IV. 이사의 경영진단 및 분석의견

1. 예측정보에 대한 주의 사항

이사의 경영진단 및 분석의견은 당사의 과거 및 미래의 재무상태 및 영업실적 등에 중요한 영향을 미치거나 미칠 것으로 경영진에게 알려진 사항을 기재하는 것입니다. 일반적으로 "예측정보"는 사업보고서 작성 시점에서 합리적인 근거, 가정에 따라 성실하게 기재 되었으며, 고의·중과실로 허위의 기재 또는 중요한 기재사항의 누락은 없습니다. 하지만 여러가지 불확실성으로 인해 회사의 미래실적은 "예측정보"에 명시적, 묵시적으로 포함된 내용과 중대한 차이가 있을 수 있음을 양지하시기 바랍니다. 당사는 동 예측정보 작성시점 이후에 발생하는 위험 또는 불확실성을 반영하기 위하여 예측정보에 기재한 사항을 수정하는 정정보고서를 공시할 의무는 없습니다.

2. 개요

(1) 업무현황 및 실적

당사는 '새로운 정보문화의 창조'를 기치로 인간과 기업에게 풍요로운 정보 사회를 제공하기 위해 노력해 왔으며, 차별화 된 기술력과 솔루션으로 국내를 대표하는 IT 서비스 전문기업으로 위상을 차지하고 있습니다. 또한, 후발업체의 시장진입으로 인한 경쟁력을 유지하기 위하여 사업전문화와 집중적이고 지속적인 기술개발 투자를 통하여 제품차별화 및 수요자 만족도 극대화를 기본목표로 적극적인 영업활동을 펼치고 있습니다. 또한 당사의 주요종속회사인 키움증권은 국내 최초의 온라인 종합증권사로 투자매매업, 투자중개업, 투자일임업, 투자자문업, 신탁업 등을 영위하고 있으며, 효율적 사업구조와 국내 최대의 온라인 고객을 기반으로 16년 연속 주식위탁매매 시장점유율 1위를 유지하고 있습니다.

2020년은 코로나19 확산으로 인한 소비 및 투자 위축이 지속되면서 국내외 전반적으로 경기침체를 겪었던 해였습니다. 급변하는 경영환경 속에서 어려운 국내외 여건에도 불구하고 연결 실체는 주식시장 거래증가 및 비대면으로 인한 IT 서비스 수요 증가로 의미있는 성과를 이루어냈습니다.

당사의 연결대상 종속회사수는 전기 121개에서 당기 134개로 증가하였습니다. 투자신탁 및 유가증권 등의 투자를 목적으로 하는 구조화기업의 연결대상 추가로 인해 종속기업이 증가하게 되었습니다. 이에 따라 2020년말 자산총계는 전기대비 약56% 증가한 38조 6,222억원, 부채총계는 60% 증가한 35조 3,771원을 기록했습니다.

연결 매출액은 전년대비 63% 증가한 4조 7,329억원을 달성하였습니다. 연결매출액의 95%인 4조 5,197억원은 금융수익에 대한 매출액이며, 전기대비 1조 8,063억원의 성장을 달성하였습니다. 주요 종속회사인 키움증권은 안정적인 Retail/Brokerage의 점유율을 기반으로 지속적으로 성장하고 있으며, 기업 금융 및 부동산 금융, IPO 주관 등 사업영역을 확장하고 있습니다. 연결 영업이익 또한 코로나19로 인한 주식 변동성 확대로 거래량이 증가해 전기대비 100% 증가한 1조 154억원을 기록했고, 당기순이익은 72%증가한 6,794억원을 달성하였습니다.

(2) 주요 경영지표

(단위 : 백만원)

구분	2020년	2019년	증감	증감률
총자산	38,622,233	24,741,607	13,880,626	56%
부채총계	35,377,056	22,077,381	13,299,675	60%
자기자본	3,245,177	2,664,226	580,951	22%
지배기업소유주지분	1,587,750	1,336,245	251,505	19%
비지배지분	1,657,427	1,327,980	329,447	25%
매출액	4,732,935	2,901,833	1,831,102	63%
영업이익	1,015,387	507,539	507,848	100%
당기순이익	679,446	395,865	283,581	72%
지배기업소유주지분	275,616	185,320	90,296	49%
비지배지분	403,830	210,545	193,285	92%
영업이익률	21.51%	17.49%		
부채비율	1,090.14%	828.66%		
총자산수익률(ROA)	0.87%	0.84%		
자기자본수익률(ROE)	18.85%	14.61%		

주1) K-IFRS 연결 재무제표 기준으로 작성하였습니다.

주2) ROA와 ROE는 아래의 기준에 따라 작성하였습니다.

ROA = 지배기업소유주지분 순이익 /

[(전회계연도말 총자산 + 당회계년도말 총자산)/2]

ROE = 지배기업소유주지분 순이익 / [(전회계연도말 지배기업소유주지분 + 당회계년도말 지배기업소유주지분)/2]

3. 재무상태 및 영업실적에 관한 사항 (연결기준)

가. 재무상태

요약 재무상태표(연결)

(단위 : 백만원)

구분	재무상태		증감	
	2020년	2019년	증감액	증감율
I. 유동자산	34,479,396	20,530,675	13,948,721	68%
II. 비유동자산	4,142,836	4,210,932	-68,095	-2%
자산총계	38,622,233	24,741,607	13,880,626	56%
I. 유동부채	34,064,118	19,327,847	14,736,270	76%
II. 비유동부채	1,312,938	2,749,534	-1,436,596	-52%
부채총계	35,377,056	22,077,381	13,299,675	60%
I. 자본금	22,433	22,433	0	0%
II. 자본잉여금	279,064	275,604	3,461	1%

III. 자기주식 및 기타자본	-17,887	-19,635	1,748	-
IV. 기타포괄손익누계액	-11,611	-757	-10,854	-
V. 이익잉여금	1,315,750	1,058,600	257,151	24%
자본총계	3,245,177	2,664,226	580,951	22%
지배기업소유주지분	1,587,750	1,336,245	251,505	19%
비지배지분	1,657,427	1,327,980	329,447	25%

- 자산

제35기 연결회사의 자산은 38조 6,222억원으로 전기대비 13조 8,806억원 증가하였습니다. 유동자산은 당기손익인식 공정가치측정금융자산이 증가하여 전기대비 14조 7,363억원이 증가하였습니다. 비유동자산은 상각후원가측정금융자산의 영향으로 전기대비 1조 4,366억원 감소하였습니다.

- 부채

제35기 연결회사의 부채는 전기대비 13조 2,997억원 증가한 35조 3,771억원입니다. 단기 차입금이 3조 7,510억원 증가하였고, 예수부채가 7조 9,939억원 증가하였습니다.

- 자본

제35기 연결회사의 자본은 32조 2,452억원으로 전기대비 5,810억원이 증가했습니다. 이 중 지배기업소유주지분은 2,515억원 증가했고, 비지배지분은 3,294억원 증가했습니다.

나. 영업실적

요약 손익계산서(연결)

(단위 : 백만원)

구분	영업실적		증감	
	2020년	2019년	증감액	증감율
I. 매출액	4,732,935	2,901,833	1,831,102	63%
II. 매출원가	3,247,369	1,998,009	1,249,360	63%
III. 매출총이익	1,485,566	903,824	581,742	64%
IV. 판매비와관리비	470,179	396,286	73,894	19%
V. 영업이익	1,015,387	507,539	507,848	100%
기타수익	57,828	28,285	29,543	104%
기타비용	65,325	27,525	37,799	137%
금융수익	1,813	3,211	-1,399	-44%
금융원가	7,871	7,463	408	5%
지분법손익	28,604	29,369	-765	-3%
VI. 법인세비용차감전순이익	1,030,435	533,416	497,020	93%
법인세 비용	350,989	137,870	213,119	155%
VII. 계속영업이익	679,446	395,546	283,901	72%
VIII. 중단영업이익	-	319	-319	-

IX. 당기순이익	679,446	395,865	283,581	72%
지배기업소유주지분	275,616	185,320	90,296	49%

※ 연결 매출액은 전년대비 63% 증가한 4조 7,329억원을 달성하였습니다. 연결매출액의 95%인 4조 5,197억원은 금융수익에 대한 매출액이며, 전기대비 1조 8,063억원의 성장을 달성하였습니다. 주요 종속회사인 키움증권은 안정적인 Retail/Brokerage의 점유율을 기반으로 지속적으로 성장하고 있으며, 기업 금융 및 부동산 금융, IPO 주관 등 사업영역을 확장하고 있습니다. 연결 영업이익 또한 코로나19로 인한 주식 변동성 확대에 거래량이 증가해 전기대비 100% 증가한 1조 154억원을 기록했고, 당기순이익은 72%증가한 6,794억원을 달성하였습니다.

(1) 시장환경

금융투자업은 국내 및 글로벌 경기에 민감하게 반응하기 때문에 일반적으로 시장의 안정성이 낮은 산업으로 분류됩니다. 다만 한국증시의 글로벌 위상 제고 및 개인자산의 자본시장 유입 등으로 인하여 국내 금융시장은 안정적인 성장 단계에 있다고 판단됩니다. 당사는 2005년 이후 16년 연속 주식시장 점유율 업계 1위를 기록하는 등 온라인 위탁매매 부문에서 선점효과를 시현하고 있으며, 2020 주식시장 일평균 거래대금은 27.2조원(유가증권, 코스닥, ETF, ETN, ELW 포함)으로 전기 대비 153.7% 증가하였습니다. 또한 증권업계에서 Brokerage 부문에 대한 경쟁은 매우 심화되고 있으며 Brokerage 부문 외 Trading, IPO, PEF, 구조화 금융, 각종 Advisory 서비스 등의 금융 부문은 상대적으로 높은 변동성을 내재하기 때문에 시장 동향을 예의주시해야 할 것입니다.

(2) 영업실적

(단위 : 백만원, %)

구분		시스템 구축	홀세일 총괄	IB 사업	투자운용	리테일 총괄	기타	조정	합계
매출액	당기	279,208	2,462,682	197,067	323,756	861,008	732,161	-122,947	4,732,935
	전기	222,559	1,409,059	169,502	191,735	857,925	459,077	-64,356	3,245,501
	증감액	56,649	1,053,623	27,565	132,021	3,083	273,084	-58,591	1,487,434
	증감률	25.45%	74.77%	16.26%	68.86%	0.36%	59.49%	91.04%	45.83%
영업이익	당기	46,881	46,031	115,375	103,443	508,853	251,394	-56,590	1,015,387
	전기	40,166	25,337	78,904	54,081	191,444	125,625	-8,018	507,539
	증감액	6,715	20,694	36,471	49,362	317,409	125,769	-48,572	507,848
	증감률	16.72%	81.68%	46.22%	91.27%	165.80%	100.11%	605.79%	100.06%

당사의 당기 영업부문별 실적(연결기준)은 전부문 고르게 성장하였습니다.

시스템구축 부문은 당사의 문자메세지 발송 등 마케팅커뮤니케이션사업과 커머스사업의 실적증가로 인해 매출액 25% 성장한 2,792억원, 영업이익은 17% 성장한 469억원을 달성하였습니다.

홀세일총괄본부는 법인 거래대금 증가로 인한 수수료 수익 증대 / 채권 및 파생결합증권 조직 확장으로 인한 중개 및 운용손익 증가로 75% 성장한 2조 4,627억원, 영업이익은 82% 성

장한 460억원을 달성하였으며, IB사업본부는 부동산금융시장의 호조와 구조화금융 조직의 확장으로 인한 수수료 수익 증가로 매출액 16% 성장한 1,971억원, 영업이익은 46% 성장한 1,154억원을 실현하였습니다. 또한, 투자운용본부의 영업이익은 91% 성장한 1,034억원을 달성하였습니다.

다. 신규사업 및 중단사업

- (1) 신규사업
 - 해당사항 없음
- (2) 중단사업
 - 해당사항 없음

라. 조직변경

- 해당사항 없음

마. 환율변동 영향

연결실체 중 금융사업부는 환율변동 영향을 헷지하고자 다양한 방법으로 리스크를 관리하고 있으며, 보고기간종료일 현재 각 외화에 대한 기능통화의 환율변동이 비금융사업부의 연결재무제표에 미치는 영향은 중요하지 않습니다.

바. 공시대상 기간중의 자산손상 또는 감액손실 발생 사항

- (1) 종속기업 및 관계기업 투자

지분법을 적용한 이후, 연결기업은 관계기업 및 공동기업 투자에 대하여 추가적인 손상차손을 인식할 필요가 있는지 결정합니다. 연결기업은 매 보고기간말에 관계기업 및 공동기업 투자가 손상된 객관적인 증거가 있는지 판단하고, 그러한 객관적인 증거가 있는 경우 관계기업 및 공동기업 투자의 회수가능액과 장부금액과의 차이를 손상차손으로 하여 '지분법손익'의 계정으로 연결포괄손익계산서에 인식하고 있습니다.

- (2) 영업권

연결기업은 매년 및 손상징후가 발생하였을 때 영업권의 손상검사를 수행하고 있습니다. 영업권에 대한 손상검사는 해당 영업권과 관련된 각각의 현금창출단위 또는 현금창출단위집단의 회수가능액을 추정하는 방식으로 수행되고 있으며 현금창출단위의 회수가능액이 장부금액에 미달하는 경우 손상차손을 인식하고 영업권에 대하여 인식한 손상차손은 이후에 환입하지 않습니다.

(*) 영업권 손상차손의 내역은 다음과 같습니다.

(단위 : 백만원)

구분	2020년	2019년	2018년
영업권	2,323	3,588	-

※ 연결재무제표 기준

- (3) 유형자산, 투자부동산

(*) 유형자산, 투자부동산 손상차손의 내역은 다음과 같습니다.

(단위 : 백만원)

구분	2020년	2019년	2018년
토지	-	533	-
건물	-	160	-
투자부동산	1,745	468	-
합계	1,745	1,161	-

※ 연결재무제표 기준

(4) 기타 무형자산

보고기간종료일 현재 기타무형자산 중 회수가능가액이 취득가액보다 적다고 판단되어 회수가능가액으로 손상차손을 계상한 기타무형자산의 내역은 다음과 같습니다.

(단위 : 백만원)

구분	2020년	2019년	2018년
기타 무형자산(회원권)	121	18	569
기타 무형자산(산업재산권)	-	-	-
합계	121	18	569

※ 연결재무제표 기준

(5) 기타 자산

보고기간종료일 현재 기타자산 중 회수가능가액이 취득가액보다 적다고 판단되어 회수가능가액으로 손상차손을 계상한 기타자산의 내역은 없습니다.

4. 유동성 및 자금의 조달

가. 유동성현황

<지배회사>

(단위 : 백만원, %)

구분	제35기(2020년)	제34기(2019년)
현금및현금성자산	287,260	17,174
금융기관 예적금	918	119,299
소 계	288,178	136,473
유동자산총액(A)	335,337	174,269
유동부채총액(B)	247,443	75,126
유동비율(A/B)	135.52%	231.97%

※ 당사는 당기말 현재 2,882억원의 유동성을 보유하고 있습니다.

<주요 종속회사>

■ 금융투자업 : 키움증권㈜

당사의 최근 3사업연도 유동성 현황은 다음과 같습니다. 당사의 주요 유동성 관리지표는 3개월 누적 유동성비율입니다.

통상 금융기관은 3개월 누적 유동성비율을 100% 이상으로 유지하는 것을 안정적 상황으로 간주하고 있으며, 당사의 경우 2020년 12월말 기준, 115.2%의 건전한 유동성비율을 나타내고 있습니다.

(단위 : %, 백만원)

구분	2020년(제22기)	2019년(제21기)	2018년(제20기)
3개월누적 유동성비율	115.2%	137.6%	111.5%
3개월누적 유동성갭 금액	3,199,339	4,313,475	824,120

■ 상호저축은행업 : 키움저축은행

(단위 : 백만원, %)

구분	2020.12.31 기준	2019.12.31 기준
유동성자산(A)	383,874	280,529
유동성부채(B)	255,528	214,414
유동성비율(A/B)	150.2%	130.8%

주)K-GAPP재무제표기준

■ 상호저축은행업 : 키움YES저축은행

(단위 : 백만원, %)

구분	2020.12.31 기준	2019.12.31 기준
유동성자산(A)	227,717	249,536
유동성부채(B)	193,175	216,763
유동성비율(A/B)	117.9%	115.1%

주)K-GAPP재무제표기준

■ 집합투자업 : 키움투자자산운용

(단위 : 백만원, %)

구분	2020.12.31 기준	2019.12.31 기준
유동성자산(A)	98,018	96,830
유동성부채(B)	16,228	9,501
유동성비율(A/B)	604.0%	1019.2%

■ 여신전문업 : 키움캐피탈

(단위 : 백만원, %)

구분	2020.12.31 기준	2019.12.31 기준
유동성자산(A)	399,629	115,245
유동성부채(B)	244,335	48,369
유동성비율(A/B)	163.6%	238.3%

■ 집합투자업 : 키움프라이빗에쿼티(주)

(단위 : 백만원, %)

구분	2020.12.31 기준	2019.12.31 기준
유동성자산(A)	53,330	57,030
유동성부채(B)	29,116	31,457
유동성비율(A/B)	183%	181%

■ NPL투자관리업 : 키움에프앤아이(주)

(단위 : 백만원, %)

구분	2020.12.31 기준	2019.12.31 기준
유동성자산(A)	32,928	—
유동성부채(B)	15,562	—
유동성비율(A/B)	212%	—

■ 집합투자업 : 키움K고래멀티전략전문사모투자신탁1호C-S

(단위 : 백만원, %)

구분	2020.12.31 기준	2019.12.31 기준
유동성자산(A)	156,927	158,423
유동성부채(B)	20,568	29,166
유동성비율(A/B)	763%	543%

■ 집합투자업 : 메리츠AI-EuroBond전문투자형사모증권투자신탁

(단위 : 백만원, %)

구분	2020.12.31 기준	2019.12.31 기준
유동성자산(A)	81,067	82,514
유동성부채(B)	46	47
유동성비율(A/B)	175,093%	175,562%

■ 기타금융업 : 키움아이온코스닥스케일업 창업벤처전문 사모투자합자회사

(단위 : 백만원, %)

구분	2020.12.31 기준	2019.12.31 기준
유동성자산(A)	92,957	-
유동성부채(B)	250	-
유동성비율(A/B)	37,201%	-

■ 집합투자업 : 유진드림스퀘어전문투자형사모투자신탁33호

(단위 : 백만원, %)

구분	2020.12.31 기준	2019.12.31 기준
유동성자산(A)	5,530	-
유동성부채(B)	925	-
유동성비율(A/B)	598%	-

■ 집합투자업 : 케이알전문투자형사모부동산투자신탁제1호

(단위 : 백만원, %)

구분	2020.12.31 기준	2019.12.31 기준
유동성자산(A)	1,356	-
유동성부채(B)	728	-
유동성비율(A/B)	186%	-

나. 자금의 조달 및 운용 현황

<지배회사>

보고기간종료일 현재 지배기업의 단기차입금의 내역은 다음과 같습니다.

(단위: 천원)

차입처	차입금의 종류	당기말 현재 연이자율(%)	만기일	금 액	

				당기말	전기말
(주)신한은행	시설 및 운영자금	2.12	2021.05.21	5,000,000	5,000,000
한국산업은행	운용자금	1.73	2021.04.16	10,000,000	10,000,000
합 계				15,000,000	15,000,000

보고기간종료일 현재 사채의 내역은 다음과 같습니다

(단위: 천원)

종 류	발생일	상환일	이자율(%)	당기말	전기말
제2회 무보증사채	2018.07.05	2021.07.05	2.95	150,000,000	150,000,000
제3회 무보증사채	2020.10.29	2023.10.29	1.88	150,000,000	-
차감: 사채할인발행차금				(686,539)	(310,869)
합 계				299,313,461	149,689,131

<주요 종속회사>

■ 금융투자업 : 키움증권(주)

Ⅱ. 사업의 내용 → 12. 영업부문별 현황 → [키움증권] 라. 자금조달 및 운용 현황을 참고하여 주시기 바랍니다.

■ 상호저축은행업 : (주)키움저축은행

Ⅱ. 사업의 내용 → 12. 영업부문별 현황 → [키움저축은행] 라. 자금조달 및 운용 현황을 참고하여 주시기 바랍니다.

■ 상호저축은행업 : (주)키움에스저축은행

Ⅱ. 사업의 내용 → 12. 영업부문별 현황 → [키움YES저축은행] 라. 자금조달 및 운용 현황을 참고하여 주시기 바랍니다.

■ 집합투자업 : 키움투자자산운용(주)

Ⅱ. 사업의 내용 → 12. 영업부문별 현황 → [키움투자자산운용] 라. 자금조달 및 운용 현황을 참고하여 주시기 바랍니다.

■ 여신전문업 : 키움캐피탈(주)

Ⅱ. 사업의 내용 → 12. 영업부문별 현황 → [키움캐피탈] 라. 자금조달 및 운용 현황을 참고하여 주시기 바랍니다.

■ 집합투자업 : 키움프라이빗에쿼티(주)

Ⅱ. 사업의 내용 → 12. 영업부문별 현황 → [키움프라이빗에쿼티] 라. 자금조달 및 운용 현황을 참고하여 주시기 바랍니다.

■ NPL투자관리업 : 키움에프앤아이(주)

Ⅱ. 사업의 내용 → 12. 영업부문별 현황 → [키움에프앤아이(주)] 라. 자금조달 및 운용 현황

을 참고하여 주시기 바랍니다.

■ **집합투자업 : 키움K고래멀티전략전문사모투자신탁1호C-S**

Ⅱ. 사업의 내용 → 12. 영업부문별 현황 → [키움K고래멀티전략전문사모투자신탁1호C-S]
라. 자금조달 및 운용 현황을 참고하여 주시기 바랍니다.

■ **집합투자업 : 메리츠AI-EuroBond전문투자형사모증권투자신탁**

Ⅱ. 사업의 내용 → 12. 영업부문별 현황 → [메리츠AI-EuroBond전문투자형사모증권투자신탁]
라. 자금조달 및 운용 현황을 참고하여 주시기 바랍니다.

■ **기타금융업 : 키움아이온코스닥스케일업 창업벤처저문 사모투자합자회사**

Ⅱ. 사업의 내용 → 12. 영업부문별 현황 → [키움아이온코스닥스케일업 창업벤처저문 사모투자합자회사]
라. 자금조달 및 운용 현황을 참고하여 주시기 바랍니다.

■ **집합투자업 : 유진드림스퀘어전문투자형사모투자신탁33호**

Ⅱ. 사업의 내용 → 12. 영업부문별 현황 → [유진드림스퀘어전문투자형사모투자신탁33호]
라. 자금조달 및 운용 현황을 참고하여 주시기 바랍니다.

■ **집합투자업 : 케이알전문투자형사모부동산투자신탁제1호**

Ⅱ. 사업의 내용 → 12. 영업부문별 현황 → [케이알전문투자형사모부동산투자신탁제1호]
라. 자금조달 및 운용 현황을 참고하여 주시기 바랍니다.

다. 중요한 자금지출 및 향후 예상지출

당사는 적정한 유동성 관리 및 자금 관리 등을 통해 주요 영업행위를 함에 있어 필요한 자금의 조달 및 운용을 탄력적이고 안정적으로 운용해 나갈 계획입니다.

5. 부외거래에 관한 사항

사업보고서 본문 XI. 그 밖에 투자자 보호를 위하여 필요한 사항 - 2. 우발채무 등을 참조하시기 바랍니다.

6. 그 밖에 투자의사결정에 필요한 사항

가. 중요한 회계정책 및 추정에 관한 사항

사업보고서 본문 III. 재무에 관한 사항 - 3. 연결재무제표 주석 2. 중요한 회계정책 및 재무제표 작성기준, 3. 중요한 회계적 판단, 추정 및 가정을 참고하여 주시기 바랍니다.

나. 환경 및 종업원 등에 관한 사항

사업보고서 본문 VIII. 임원 및 직원 등에 관한 사항 1. 직원의 현황 참고하여 주시기바랍니다.

다. 법규상의 규제에 관한 사항

구분	관련법령
----	------

발행 및 유통	상법, 민법, 자본시장과 금융투자업에 관한 법률, 금융투자업규정, 금융산업의 구조개선에 관한 법률, 증권의 발행 및 공시에 관한 규정, 유가증권시장 공시 규정, 유가증권시장 상장 규정, 유가증권시장 업무 규정, 금융회사의 지배구조에 관한 법률 등
과세측면	소득세법, 법인세법, 조세특례제한법, 증권거래세법, 지방세법, 농어촌특별세법, 금융실명거래 및 비밀보장에 관한 법률 등
국제화	외국환거래법, 금융기관의 해외진출에 관한 규정
기타	주식회사의 외부감사에 관한 법률 신용정보의 이용 및 보호에 관한 법률 전자금융거래법 자산유동화에 관한 법률 독점규제 및 공정거래에 관한 법률 금융실명거래 및 비밀보장에 관한 법률 개인정보보호법 특정금융거래정보의 보고 및 이용 등에 관한 법률 공중 등 협박목적에 위한 자금조달행위의 금지에 관한 법률 전자서명법 정보통신망 이용촉진 및 정보보호 등에 관한 법률 장애인차별금지 및 권리구제 등에 관한 법률 예금자보호법 전기통신금융사기 피해 방지 및 피해금 환급에 관한 특별법 전자문서 및 전자거래기본법 정기 금융정보 교환을 위한 조세조약 이행규정 부정청탁 및 금품 등 수수의 금지에 관한 법률

라. 파생상품 및 위험관리정책에 관한 사항

II.사업의 내용의 8.파생상품 거래현황에 필요한 사항 및 7. 시장위험과 위험관리를 참고하여 주시기바랍니다.

V. 감사인의 감사의견 등

1. 회계감사인의 명칭 및 감사의견(검토의견 포함한다. 이하 이 조에서 같다)을 다음의 표에 따라 기재한다.

[연결재무제표에 대한 감사의견]

사업연도	감사인	감사의견	강조사항 등	핵심감사사항
제35기 연간	삼일회계법인	적정	영업환경의 불확실성 (COVID-19), 당기손익-공정가치 금융자 산의 평가 및 회수의 불확실 성	공정가치 수준3으로 분류되는 장 외파생상품 및 파생결합증권에 대 한 공정가치평가
제34기 연간	한영회계법인	적정	해당사항 없음	금융사업부의 당기손익-공정가치 측정금융상품 및 기타포괄손익- 공정가치측정금융자산 중 공정가 치수준 3으로 분류되는 주식(이하 "비시장성 주식")에 대한 공정가 치 평가
제33기 연간	한영회계법인	적정	연결범위 추가에 따른 전기 연결재무제표 재분류	해당사항 없음

[별도재무제표에 대한 감사의견]

사업연도	감사인	감사의견	강조사항 등	핵심감사사항
제35기 연간	삼일회계법인	적정	영업환경의 불확실성 (COVID-19)	영업권의 손상검토
제34기 연간	한영회계법인	적정	해당사항 없음	영업권 손상평가
제33기 연간	한영회계법인	적정	해당사항 없음	해당사항 없음

2. 감사용역 체결현황은 다음의 표에 따라 기재한다.

사업연도	감사인	내 용	감사계약내역		실제수행내역	
			보수	시간	보수	시간
제35기(당기)	삼일회계법인	분·반기 재무제표 검토 별도 및 연결 재무제표에 대한 감사	351,000	3,506	351,000	3,506
제34기(전기)	한영회계법인	분·반기 재무제표 검토 별도 및 연결 재무제표에 대한 감사	224,000	3,067	224,000	3,067
제33기(전전기)	한영회계법인	분·반기 재무제표 검토 별도 및 연결 재무제표에 대한 감사	180,000	2,999	180,000	2,999

3. 회계감사인과의 비감사용역 계약체결 현황은 다음의 표에 따라 기재한다.

사업연도	계약체결일	용역내용	용역수행기간	용역보수	비고
제35기(당기)	-	-	-	-	-
	-	-	-	-	-
제34기(전기)	-	-	-	-	-
	-	-	-	-	-
제33기(전전기)	-	-	-	-	-
	-	-	-	-	-

4. 재무제표 중 이해관계자의 판단에 상당한 영향을 미칠 수 있는 사항에 대해 내부감사기구 가 회계감사인과 논의한 결과를 다음의 표에 따라 기재한다.

구분	일자	참석자	방식	주요 논의 내용
1	2020년 05월 14일	회사측 : 감사 1인 감사인측 : 업무수행이사 외 1인	서면보고	- 2020년 연간 회계감사 수행계획 - 중간재무제표에 대한 검토 진행경과
2	2020년 08월 12일	회사측 : 감사 1인 감사인측 : 업무수행이사 외 1인	대면보고	- 중간재무제표에 대한 검토 진행
3	2020년 11월 17일	회사측 : 감사 1인 감사인측 : 업무수행이사 외 1인	대면보고	- 중간재무제표에 대한 검토 - 핵심감사사항 선정
4	2020년 12월 30일	회사측 : 감사 1인 감사인측 : 업무수행이사 외 1인	서면보고	- 2020년 연간 회계감사 수행계획 및 진행 경과
5	2021년 03월 17일	회사측 : 감사 1인 감사인측 : 업무수행이사 외 1인	서면보고	- 핵심감사사항에 대한 회계감사 진행경과 - 그룹감사 및 기말감사 진행 경과 - 감사인의 독립성 등 감사종결보고

4.1 종속회사 중 공시대상기간중 회계감사인으로부터 적정의견 모든 종속회사가 회계감사인으로부터 적정의견을 받았습니다.

5. 회계감사인의 변경

제22기 ~ 제34기는 한영회계법인에서 외부감사를 시행하였습니다.

당사는 「주식회사 등의 외부감사에 관한 법률」 제11조 제1항 제1호 및 동법 시행령 제17조에 의거하여 증권선물위원회에 감사인 지정을 요청하였으며, '외부감사 및 회계등에 관한 규정' 제15조 제5항 제5호에 따라 연결 지배·종속회사간 동일 감사인으로 지정받아 제35기 감사인을 삼일회계법인으로 선임하였습니다.

2. 내부통제에 관한 사항

가. 내부통제

당사는 현재 상법과 정관 및 당사의 규정에서 정한 바에 따라 종합감사, 특별감사, 수시감사, 내부통제사항 및 주요경영사항에 대한 일상감사를 실시하고 있으며, 회사의 전반적인 내부통제시스템의 운영 및 준수여부를 점검하여 평가결과를 연1회 이사회에 보고하는 등의 내부감시제도를 운영하고 있습니다.

나. 내부회계관리제도

1) 내부회계관리제도의 문제점 또는 개선방안 등

- 해당사항 없음

2) 회계감사인인 내부회계관리제도에 대한 감사 및 검토의견

사업연도	회계감사인	감사·검토의견
제35기	삼일회계법인	우리는 2020년 12월 31일 현재 「내부회계관리제도 설계 및 운영 개념체계」에 근거한 주식회사 다우기술(이하 "회사")의 내부회계관리제도를 감사하였습니다. 우리의 의견으로는 회사의 내부회계관리제도는 2020년 12월 31일 현재 「내부회계 관리제도 설계 및 운영 개념체계」에 따라 중요성의 관점에서 효과적으로 설계 및 운영되고 있습니다.
제34기	한영회계법인	경영자의 내부회계관리제도 운영실태보고서에 대한 우리의 검토결과, 상기 경영자의운영실태보고 내용이 중요성의 관점에서 내부회계관리제도 모범규준의 규정에 따라 작성되지 않았다고 판단하게 하는 점이 발견되지 아니하였습니다.
제33기	한영회계법인	경영자의 내부회계관리제도 운영실태보고서에 대한 우리의 검토결과, 상기 경영자의운영실태보고 내용이 중요성의 관점에서 내부회계관리제도 모범규준의 규정에 따라 작성되지 않았다고 판단하게 하는 점이 발견되지 아니하였습니다.

VI. 이사회 등 회사의 기관에 관한 사항

1. 이사회에 관한 사항

가. 이사회 구성 개요

(1) 이사의 수 : 공시서류작성기준일 기준 당사의 이사회는 사내이사 2인(김윤덕, 신상범)과 사외이사 3인(이문세, 김광원, 김성한), 총 5인의 이사로 구성되어 있습니다. 이사회 내에는 경영위원회와 내부거래위원회가 설치되어 운영중입니다.

(2) 이사회 의장 : 당사의 이사회규정에 의거하여 이사회 의장은 대표이사 또는 이사회에서 선임한자로 정하며, 의장이 사고로 인하여 직무를 수행할 수 없을 때에는 의장이 지명한 이사 또는 부사장, 전무, 상무의 순으로 그 직무를 대행합니다. 공시서류작성일 현재 당사 이사회 의장은 김윤덕 대표이사가 겸직하고 있습니다.

나. 사외이사 및 그 변동현황

(단위 : 명)

이사의 수	사외이사 수	사외이사 변동현황		
		선임	해임	중도퇴임
5	3	3	-	-

* 2020년3월25일 개최된 정기주주총회 결과

다. 중요결의사항 등

회차	개최일자	의안내용	가결여부	사내이사			사외이사					
				김윤덕 (100%)	신상범 (100%)	김성욱 (100%)	김용대 (100%)	김광원 (100%)	이문세 (100%)	김성한 (100%)		
				찬반여부								
1	2020.01.31	내부회계관리제도 운영실태 보고	-	-	-	-	-	(신규 선임)	(신규 선임)	(신규 선임)		
2	2020.02.24	1) 제34기 결산 재무제표 승인의 건	가결	찬성	찬성	찬성	찬성					
		2) 제34기 현금 배당의 건	가결	찬성	찬성	찬성	찬성					
		3) 전자투표제도 채택의 건	가결	찬성	찬성	찬성	찬성					
3	2020.03.09	내부회계관리제도 운영실태 평가 보고	-	-	-	-	-					
4	2020.03.09	제34기 정기주주총회 소집의 건	가결	찬성	찬성	찬성	찬성					
5	2020.03.09	1) 기업지배구조 내부규범 제정의 건	가결	찬성	찬성	찬성	찬성					
		2) 이사회규정 개정의 건	가결	찬성	찬성	찬성	찬성					
6	2020.03.25	1) 경영위원회 위원 선임의 건	가결	찬성	찬성	(사임)	(임기만료)	찬성	찬성	찬성		
		2) 내부거래위원회 위원 선임의 건	가결	찬성	찬성			찬성	찬성	찬성		
7	2020.03.26	1) 키움이앤에스 금전 대여의 건	가결	찬성	찬성			찬성	찬성	찬성		
8	2020.04.14	주식매매 계약 체결의 건	가결	찬성	찬성			찬성	찬성	찬성		
9	2020.04.27	키다리아엔티 차입에 대한 담보 제공의 건	가결	찬성	찬성			찬성	찬성	찬성		
10	2020.06.11	키다리아엔티 차입에 대한 담보 제공의 건	가결	찬성	찬성			찬성	찬성	찬성		
11	2020.06.25	1) 키움증권 후순위 사채 청약의 건	가결	찬성	찬성			찬성	찬성	찬성		
		2) 판교 사옥 건설 계약 체결의 건	가결	찬성	찬성			찬성	찬성	찬성		
12	2020.08.24	키움증권 후순위 사채 매각의 건	가결	찬성	찬성					찬성	찬성	찬성
13	2020.09.24	1) 기업지배구조헌장 제정의 건	가결	찬성	찬성					찬성	찬성	찬성

		2) (가칭)키움에프앤아이(주)에 대한 지분 출자의 건	가결	찬성	찬성			찬성	찬성	찬성
14	2020.10.13	제3회 무보증사채 발행의 건	가결	찬성	찬성			찬성	찬성	찬성
15	2020.11.23	1) DOUSIGN VIETNAM 지분 취득의 건 2) 키움증권(주)과의 계약 체결의 건	가결	찬성	찬성			찬성	찬성	찬성
16	2020.11.26	1) 키움에프앤아이(주) 유상증자 참여의 건 2) 키움에프앤아이 차입에 대한 담보 제공의 건	가결	찬성	찬성			찬성	찬성	찬성
17	2020.12.23	1) 다우데이터와의 거래 승인의 건 2) 2021년 1분기 계열회사와의 상품,용역 거래 승인의 건	가결	찬성	찬성			찬성	찬성	찬성
18	2020.12.23	준법점검결과 보고의 건	-	-	-			-	-	-

라. 이사회내 위원회

(1) 이사회내의 위원회 구성 현황

위원회명	구성	소속 이사명	설치목적 및 권한사항	비고
경영위원회	사외이사 2명, 사내이사 1명	이문세(위원장), 김윤덕, 김성한	하단 기재내용 참조	-
내부거래위원회	사외이사 2명, 사내이사 1명	김광원(위원장), 신상범, 김성한	하단 기재내용 참조	-

□ 경영위원회

경영위원회는 회사의 주요 의사결정 사항에 대한 투명한 검토를 통해 공정성을 확보하고 업무수행의 효율성을 높이기 위하여 설치하였으며, 이사회에서 위임한 사항 및 기타 일상적인 경영사항에 관하여 심의하고 의결합니다.

1) 경영에 관한 사항

- ① 회사경영의 기본방침의 결정 및 변경
- ② 신규사업 또는 신제품의 개발
- ③ 연간 자금계획 및 예산운용
- ④ 경영계획의 결정 및 변경, 경영성과의 평가
- ⑤ 직원의 채용계획 및 훈련의 기본방침
- ⑥ 급여체계, 상여 및 후생제도
- ⑦ 본조직의 제정 및 폐지
- ⑧ 지점, 사무소, 사업장의 설치·이전 또는 폐지

2) 재무에 관한 사항

- ① 자기자본 5% 이상의 투자와 자산의 취득 및 처분
- ② 자기자본 5% 이상의 차입과 보증/담보제공
- ③ 중요한 재산에 대한 저당권, 질권의 설정

3) 기타 이사회에서 위임한 사항 또는 이사회에 권한에 속하는 사항 중 이사회 규정에 따라 이사회에 부의할 사항으로 명시된 사항과 다른 위원회에 위임한 사항을 제외한 일체의 사항

□ 내부거래위원회

공정거래 자율준수 체제 구축을 통해 공정성 제고하기 위해 설치하였으며, 위원회에서 심사 및 승인할 사항은 다음과 같습니다.

- ① 독점규제 및 공정거래에 관한 법률 제11조의2에 의한 대규모 내부거래

(단, 관련법령 및 내부규정 등에 따라 이사회 결의를 필요로 하는 사항 제외)

- ② 회사의 이사회규정에서 정하는 특수관계인과의 대규모 거래
- ③ 기타 내부거래 운영과 관련하여 필요한 일체 사항

(2) 이사회내 위원회 활동내역

□ 경영위원회

위원회명	개최일자	의안내용	가결 여부	이사의 성명		
				이문세 (출석률:100%)	김윤덕 (출석률:100%)	김성한 (출석률:100%)
				찬반여부		
경영위원회	2020.03.25	1) 경영위원회 위원장 선임의 건	가결	찬성	찬성	찬성
	2020.04.14	산업은행 차입에 관한 건	가결	찬성	찬성	찬성

□ 내부거래위원회

위원회명	개최일자	의안내용	가결 여부	이사의 성명				
				김용대 (출석률 :100%)	김윤덕 (출석률 :100%)	신상범 (출석률 :100%)	김광원 (출석률 :100%)	김성한 (출석률 :100%)
				찬반여부				
내부거래 위원회	2020.02.06	1) 다우데이터와의 계약 체결의 건 2) 키움증권과의 계약 체결의 건	가결 가결	찬성 찬성	찬성 찬성	찬성 찬성	-	-
	2020.03.25	1) 내부거래위원회 위원장 선임의 건 2) 2020년 2분기 계열회사와의 상품, 용역 거래 승인의 건	가결 가결	-		찬성 찬성	찬성 찬성	찬성 찬성
	2020.04.27	다우데이터와의 거래 승인의 건	가결	-		찬성	찬성	찬성
	2020.05.13	1) 'DAOU' 및 'DAOU DATA' 상표권 사용료 수취의 건 2) 키움이앤에스 주식매매계약 체결의 건	가결 가결	-		찬성 찬성	찬성 찬성	찬성 찬성
	2020.05.18	1) 키움증권 IT 아웃소싱 계약 체결의 건 2) 키움투자자산운용 IT 아웃소싱 계약 체결 의 건 3) 키움증권 물품공급 계약 체결의 건 4) 키움증권 IDC 이용 계약 체결의 건 5) 키움지축은행 계약 체결의 건	가결 가결 가결 가결 가결	-		찬성 찬성 찬성 찬성 찬성	찬성 찬성 찬성 찬성 찬성	찬성 찬성 찬성 찬성 찬성
	2020.06.25	1) 2020년 3분기 계열회사와의 상품,용역거 래 승인의 건	가결	-		찬성	찬성	찬성
	2020.08.10	다우데이터와의 계약 체결의 건	가결	-		찬성	찬성	찬성
	2020.09.24	1) 다우데이터와의 계약 체결의 건 2) 2020년 4분기 계열회사와의 상품,용역거 래 승인의 건 3) 다우대련 차입 지급보증 기간 연장의 건	가결 가결 가결	-		찬성 찬성 찬성	찬성 찬성 찬성	찬성 찬성 찬성
	2020.12.0	1) 키움이앤에스 주식 취득의 건	가결	-		찬성	찬성	찬성

	1						
--	---	--	--	--	--	--	--

주) 2020년 3월 25일부터 내부거래위원회 구성원이 변경되었습니다.

마. 이사의 독립성

당사의 이사는 주주총회에서 선임하며, 출석한 주주의 의결권의 과반수 의결로 하되 발행주식총수의 4분의 1이상의 수로 하여야 합니다. 사내이사의 임기는 3년으로 하고, 사외이사의 임기는 2년으로 하되 연임시 임기는 1년이내로 하며 연속하여 5년을 초과 재임할 수 없습니다. 그러나 그 임기가 최종의 결산기 종료 후 당해 결산기에 관한 정기주주총회 전에 만료될 경우에는 그 총회의 종결시까지 임기를 연장합니다.

선출된 이사의 내역은 아래와 같으며, 사외이사를 선출하기 위한 별도의 사외이사후보추천위원회는 설치되어있지 않습니다.

구분	성명	임기	연임여부 (연임횟수)	추천인	활동분야	회사와의 거래	최대주주등 과의 관계
사내이사	김윤덕	3년	3	이사회	경영전반에 대한 업무 이사회회장	해당사항 없음	계열회사 임원
	신상범	3년	X	이사회	경영전반에 대한 업무 내부거래위원회 위원	해당사항 없음	계열회사 임원
사외이사	김광원	2년	X	이사회	경영활동 자문 내부거래위원회 위원장	해당사항 없음	계열회사 임원
	이문세	2년	X	이사회	경영활동 자문 경영위원회 위원장	해당사항 없음	계열회사 임원
	김성한	2년	X	이사회	경영활동 자문 경영위원회, 내부거래 위원회 위원	해당사항 없음	계열회사 임원

※ 선임배경

성명	선임배경
김윤덕 (대표이사)	김윤덕 사내이사는 IT전문성과 우수한 영업전략으로 회사의 솔루션부문을 안정적으로 이끌었습니다. 회사의 내부사정에 정통하면서 내부 구성원들의 신뢰를 바탕으로 회사를 이끌 수 있는 리더십과 추진력을 겸비하여 회사의 성장과 주주가치 제고에 기여할 것으로 판단되어 이사회에서 추천하였고, 주주총회를 통해 이사로 선임되었습니다.
신상범 (사내이사)	당사에서 키움증권의 전산시스템 운용 및 유지보수를 담당하는 ITS부문장으로 근무하면서 그룹내 금융부문 시스템 개발 및 운영업무를 안정적으로 수행하였고, 금융IT 전문성과 역량을 바탕으로 회사의 발전에 기여할 것으로 판단되어 이사회에서 후보자로 추천하였고, 주주총회를 통해 이사로 선임되었습니다.
김광원 (사외이사)	김광원 사외이사는 관계법령에서 정하는 요건을 충족하고, 타회사에서 사외이사로서 재직한 경력으로 사외이사의 직무를 충분히 이해하고 있으며, 대주주 등과의 독립된 지위에서 회사의 주요 의사결정에 참여함으로써 주주 이익을 극대화 할 것으로 판단되어 이사회에서 후보자로 추천하였고, 주주총회를 통해 이사로 선임되었습니다.

이문세 (사외이사)	이문세 사외이사는 한국공인회계사 및 세무사 자격을 취득한 재무 회계 전문가로서, 삼정회계법인, 한국공인회계사회, 한국조세연구포럼 등 다양한 기관에서 활동해 온 경험을 바탕으로 회사의 경영 및 재무 의사결정에 유용한 조언을 해줄 수 있을 것으로 판단되어 이사회에서 후보자로 추천하였고, 주주총회를 통해 이사로 선임되었습니다.
김성한 (사외이사)	김성한 사외이사는 세종대학교 소프트웨어융합대학 기능기전공학부 조교수로서 미래 신시장 창출과 산업 경쟁력 강화를 위하여 창조적이고 혁신적인 기술 연구개발에 참여하고 있습니다. 회사의 사업경쟁력 제고와 미래 신사업 발굴을 통한 회사의 성장과 발전에 기여할 것으로 기대하고 이사회에서 후보자로 추천하였고, 주주총회를 통해 이사로 선임되었습니다.

마. 사외이사의 전문성

(1) 이사회 지원조직 현황

당사는 경영지원본부 기획팀 내에 이사회의 사무를 담당하는 직원을 두고 있으며, 이사회 및 위원회 운영과 사외이사의 직무수행에 필요한 업무를 지원하고 있습니다.

조직명	직원수	직위 및 근속연수	지원업무 담당기간	주요 업무 수행내역
기획팀	2명	부장 (8년 6개월) 과장 (15년 6개월)	2년	- 주주총회, 이사회, 위원회 운영 지원 - 사외이사에 대한 경영정보 제공 - 회의록 작성 및 각 이사에게 위원회 결과 통보

(2) 사외이사 교육실시 현황

사외이사 교육실시 현황

교육일자	교육실시주체	참석 사외이사	불참시 사유	주요 교육내용
2020.09.24	한국거래소	김광원, 이문세, 김성한	-	불공정거래예방교육

2. 감사제도에 관한 사항

가. 감사의 인적사항

당사는 보고서 작성기준일 현재 상근감사 1명을 두고 있습니다.

성 명	주 요 경 력	비 고
이승훈	서울대 물리학과 연세대학교 최고경영자과정 89.01~08.12 한국IBM 및 IBM World Wide 09.01~11.12 한국아이시스 대표이사 12.09~15.09 일근인프라 및 소프트센 부사장	-

나. 감사의 독립성

당사의 감사는 주주총회에서 선임하며, 출석한 주주의 의결권의 과반수의 의결로 하되, 발행

주식총수의 4분의 1이상의 수로 하여야 합니다. 그러나 의결권 있는 발행주식총수의 100분의 3을 초과하는 수의 주식을 가진 주주는 그 초과하는 주식에 관하여 의결권을 행사하지 못합니다. 다만, 소유주식수의 산정에 있어 최대주주와 그 특수관계인, 최대주주 또는 그 특수관계인의 계산으로 주식을 보유하는자, 최대주주 또는 그 특수관계인에게 의결권을 위임한 자가 소유하는 의결권있는 주식의 수는 합산합니다.

다. 감사의 주요활동내역

회의명	개최일자	의 안 내 용	가결여부	비 고
이사회	2020.01.31	내부회계관리제도 운영실태 보고	-	-
이사회	2020.02.24	1) 제34기 결산 재무제표 승인의 건 2) 제34기 현금 배당의 건 3) 전자투표제도 채택의 건	가결	-
이사회	2020.03.09	내부회계관리제도 운영실태 평가 보고	-	-
이사회	2020.03.09	제34기 정기주주총회 소집의 건	가결	-
이사회	2020.03.09	1) 기업지배구조 내부규범 제정의 건 2) 이사회규정 개정의 건	가결	-
이사회	2020.03.26	키움이앤에스 금전 대여의 건	가결	-
이사회	2020.04.14	주식매매 계약 체결의 건	가결	-
이사회	2020.04.27	키다리아엔티 차입에 대한 담보 제공의 건	가결	-
이사회	2020.06.11	키다리아엔티 차입에 대한 담보 제공의 건	가결	-
이사회	2020.06.25	1) 키움증권 후순위 사채 청약의 건 2) 판교 사옥 건설 계약 체결의 건	가결 가결	-
이사회	2020.08.24	키움증권 후순위 사채 매각의 건	가결	-
이사회	2020.09.24	1) 기업지배구조헌장 제정의 건 2) (가칭)키움에프앤아이(주)에 대한 지분 출자의 건	가결 가결	-
이사회	2020.10.13	제3회 무보증사채 발행의 건	가결	-
이사회	2020.11.23	1) DOUSIGN VIETNAM 지분 취득의 건 2) 키움증권(주)과의 계약 체결의 건	가결	-
이사회	2020.11.26	1) 키움에프앤아이(주) 유상증자 참여의 건 2) 키움에프앤아이 차입에 대한 담보 제공의 건	가결	-
이사회	2020.12.23	1) 다우데이타와의 거래 승인의 건 2) 2021년 1분기 계열회사와의 상품,용역 거래 승인의 건	가결	-
이사회	2020.12.23	준법점검결과 보고의 건	-	-

라. 감사의 교육실시 현황

감사 교육실시 현황

교육일자	교육실시주체	주요 교육내용
2019.06.18	한영회계법인	2019 회계투명성 제고 방안 세미나

2019.06.28	상장회사협의회	상장회사 감사위원(감사) 직무 설명회
2020.09.24	한국거래소	불공정거래예방교육
2020.11.30	삼일회계법인 감사위원회센터	Audit Committee School 입문 및 보수과정

마. 감사 지원조직 현황

감사 지원조직 현황

부서(팀)명	직원수(명)	직위(근속연수)	주요 활동내역
기획팀	2	부장 (8년 6개월) 과장 (15년 6개월)	- 주주총회, 이사회 등 감사의 업무활동 지원 - 내부회계관리제도 운영 지원

바. 준법지원인에 관한 사항

(1) 준법지원인의 인적사항

성명	주요 경력	선임일	비고
서병열	08.10 ~ 12.05 한빛소프트 법무팀 근무 12.05 ~ 13.12 다우기술 경영기획팀 법무담당 14.01 ~ 현재 다우기술 법무팀장	2018.12.31	-

(2) 준법지원인의 주요 활동내역 및 그 처리결과

일시	주요 내용	처리결과
2020.01 ~ 2020.12	준법통제기준 준수 여부에 대한 정기 또는 수시 점검	특이사항 없음

(3) 준법지원인 등 지원조직 현황

부서(팀)명	직원수(명)	직위(근속연수)	주요 활동내역
법무팀	4	대리 2명(평균 5년 9개월) 사원 2명(평균 2년 2개월)	준법지원을 위한 상시적 법률자문 업무, 계약서 사전심사 업무 수행

3. 주주의 의결권 행사에 관한 사항

가. 투표제도

당사 이사회는 2020년 2월 24일 의결권 행사에 있어 주주 편의를 제고하기 위해 전자투표제를 채택하였고, 당사는 2020년 3월 25일에 개최한 제34기 정기주주총회에서 전자투표제를 시행하였습니다. 한편, 당사는 집중투표제 및 서면투표제를 채택하고 있지 않습니다.

나. 소수주주권, 경영권 경쟁

공시대상기간 중 소수주주권의 행사나 경영권 분쟁과 같은 사항은 발생하지 않았습니다.

VII. 주주에 관한 사항

1. 최대주주 및 특수관계인의 주식소유 현황

(기준일 : 2020년 12월 31일)

(단위 : 주, %)

성 명	관 계	주식의 종류	소유주식수 및 지분율				비고
			기 초		기 말		
			주식수	지분율	주식수	지분율	
(주)다우데이타	본인	보통주	19,058,100	42.48	20,278,000	45.20	장내매수
(주)이머니	계열사	보통주	162,400	0.36	162,400	0.36	-
김익래	계열사 임원	보통주	449,379	1.00	449,379	1.00	-
김영훈	계열사 임원	보통주	413	0.00	0	0.00	장내매도
김형주	기타	보통주	40,000	0.09	40,000	0.09	-
김윤덕	계열사 임원	보통주	17,000	0.04	17,000	0.04	-
정래현	계열사 임원	보통주	10,000	0.02	10,000	0.02	-
김재철	계열사 임원	보통주	20,000	0.04	0	0.00	특수관계자 제외
신상범	계열사 임원	보통주	5,000	0.01	5,000	0.01	-
계		보통주	19,762,292	44.05	20,961,779	46.72	-
		-	-	-	-	-	-

2020년 12월 31일 기준 당사의 최대주주는 (주)다우데이타이며, 그 지분율은 20,278,000주 (45.20%)로서 특수관계인을 포함하여 20,961,779주(46.72%)입니다.

최대주주의 주요경력 및 개요

(1) 최대주주(법인 또는 단체)의 기본정보

명칭	출자자수 (명)	대표이사 (대표조함원)		업무집행자 (업무집행조함원)		최대주주 (최대출자자)	
		성명	지분(%)	성명	지분(%)	성명	지분(%)
(주)다우데이타	16,579	김익래	34.79	-	-	김익래	34.79
		이인복	0.00	-	-	-	-

주) 출자자수는 최근 주주명부 폐쇄일인 2020.12.31 기준으로 작성함.

법인 또는 단체의 대표이사, 업무집행자, 최대주주의 변동내역

변동일	대표이사 (대표조함원)		업무집행자 (업무집행조함원)		최대주주 (최대출자자)	
	성명	지분(%)	성명	지분(%)	성명	지분(%)
2016.09.30	김익래	43.60	-	-	김익래	43.60
2016.12.01	김익래	40.64	-	-	김익래	40.64

2017.03.31	김익래 이인복	40.64	-	-	김익래	40.64
2020.03.25	김익래 이인복	38.19	-	-	김익래	38.19
2020.04.22	김익래 이인복	34.79	-	-	김익래	34.79

주1) 2016년 12월 1일 유상증자로 인해 최대주주의 지분율이 43.6%에서 40.64%로 변동되었습니다. (보유주식수는 변동 없음)

주2) 2017년 3월 31일 김익래 단독대표에서 김익래, 이인복 각자대표로 변경되었습니다.

(2) 최대주주(법인 또는 단체)의 최근 결산기 재무현황

(단위 : 백만원)

구 분	
법인 또는 단체의 명칭	(주)다우데이타
자산총계	400,982
부채총계	230,041
자본총계	170,941
매출액	150,041
영업이익	8,056
당기순이익	12,898

주) 상기 재무현황은 2020.09.30 별도 재무제표 기준입니다.

(3) 사업현황 등 회사 경영 안정성에 영향을 미칠 수 있는 주요 내용

당사 최대주주인 (주)다우데이타는 1992년 6월 10일 설립되었으며, 1999.12. 코스닥시장에 상장되었습니다. 보고서 작성 기준일 현재 영위하고 있는 주요 사업은 IT솔루션사업과 종합지불결제(VAN)사업 등입니다.

(4) 최대주주의 변동을 초래할 수 있는 특정 거래

성명 (명칭)	계약의 종류	주식등의 종류	주식수	계약 상대방	계약체결 (변경)일	비고
(주)다우데이타	담보계약	의결권있는 주식	700,000	엔씨소프트	2016년 09월 12일	사업제휴 담보제공
(주)다우데이타	담보계약	의결권있는 주식	1,000,000	우리은행	2020년 06월 18일	주식담보대출
(주)다우데이타	담보계약	의결권있는 주식	3,500,000	NH농협은행	2020년 07월 01일	주식담보대출
(주)다우데이타	담보계약	의결권있는 주식	900,000	국민은행	2020년 07월 16일	주식담보대출
(주)다우데이타	담보계약	의결권있는 주식	1,900,000	국민은행	2020년 08월 20일	주식담보대출
(주)다우데이타	담보계약	의결권있는 주식	5,000,000	한국증권금융	2020년 05월 07일	주식담보대출
합 계			13,000,000			

주) 최대주주 보유주식 20,278,000주의 약 64.11%인 13,000,000주가 담보계약 체결되어 있습니다.

최대주주 변동내역

(기준일 : 2020년 12월 31일)

(단위 : 주, %)

변동일	최대주주명	소유주식수	지분율	변동원인	비 고
2018.01.03	(주)다우데이타	17,586,897	39.19	장내매수	-
2018.01.04	(주)다우데이타	17,639,913	39.31	장내매수	-
2018.01.05	(주)다우데이타	17,653,762	39.34	장내매수	-
2018.02.02	(주)다우데이타	17,652,589	39.34	특수관계자 변동	-
2018.02.27	(주)다우데이타	17,650,589	39.33	특수관계자 변동	-
2018.03.22	(주)다우데이타	17,612,545	39.25	특수관계자 변동	-
2018.03.26	(주)다우데이타	17,617,545	39.26	특수관계자 변동	-
2018.06.29	(주)다우데이타	17,637,696	39.30	장내매수	-
2018.07.02	(주)다우데이타	17,645,984	39.32	장내매수	-
2018.07.03	(주)다우데이타	17,667,839	39.37	장내매수	-
2018.07.04	(주)다우데이타	17,672,896	39.38	장내매수	-
2018.07.05	(주)다우데이타	17,682,896	39.40	장내매수	-
2018.07.06	(주)다우데이타	17,685,696	39.41	장내매수	-
2018.07.20	(주)다우데이타	17,688,696	39.42	장내매수	-
2018.07.23	(주)다우데이타	17,710,396	39.47	장내매수	-
2018.07.24	(주)다우데이타	17,716,396	39.48	장내매수	-
2018.09.11	(주)다우데이타	17,731,496	39.51	장내매수	-
2018.09.14	(주)다우데이타	17,743,796	39.54	장내매수	-
2018.09.18	(주)다우데이타	17,750,997	39.56	장내매수	-
2018.09.19	(주)다우데이타	17,761,394	39.58	장내매수	-
2018.09.20	(주)다우데이타	17,786,575	39.63	장내매수	-
2018.09.21	(주)다우데이타	17,809,187	39.69	장내매수	-
2018.09.27	(주)다우데이타	17,816,187	39.70	장내매수	-
2018.09.28	(주)다우데이타	17,819,239	39.71	장내매수	-
2018.10.01	(주)다우데이타	17,821,676	39.71	장내매수	-
2018.10.02	(주)다우데이타	17,831,676	39.74	장내매수	-
2018.10.04	(주)다우데이타	17,852,676	39.78	장내매수	-
2018.10.05	(주)다우데이타	17,868,176	39.82	장내매수	-
2018.10.10	(주)다우데이타	17,950,451	40.00	장내매수	-
2018.10.11	(주)다우데이타	18,065,451	40.26	장내매수	-
2018.10.12	(주)다우데이타	18,124,020	40.40	장내매수	-
2018.10.15	(주)다우데이타	18,158,596	40.47	장내매수	-
2018.10.16	(주)다우데이타	18,183,096	40.53	장내매수	-

2018.10.17	(주)다우데이타	18,206,096	40.58	장내매수	-
2018.10.19	(주)다우데이타	18,266,096	40.71	장내매수	-
2018.10.22	(주)다우데이타	18,276,096	40.73	장내매수	-
2018.10.23	(주)다우데이타	18,289,096	40.76	장내매수	-
2018.10.24	(주)다우데이타	18,319,096	40.83	장내매수	-
2018.10.25	(주)다우데이타	18,360,096	40.92	장내매수	-
2018.10.26	(주)다우데이타	18,392,096	40.99	장내매수	-
2018.10.29	(주)다우데이타	18,437,096	41.09	장내매수	-
2018.10.30	(주)다우데이타	18,491,426	41.21	장내매수	-
2018.10.31	(주)다우데이타	18,496,326	41.22	장내매수	-
2018.11.01	(주)다우데이타	18,515,124	41.27	장내매수	-
2018.11.02	(주)다우데이타	18,558,628	41.36	장내매수	-
2018.11.07	(주)다우데이타	18,581,096	41.41	장내매수	-
2018.11.09	(주)다우데이타	18,601,096	41.46	장내매수	-
2018.11.12	(주)다우데이타	18,601,926	41.46	장내매수	-
2018.11.13	(주)다우데이타	18,606,226	41.47	장내매수	-
2018.11.14	(주)다우데이타	18,631,226	41.52	장내매수	-
2018.11.20	(주)다우데이타	18,655,096	41.58	장내매수	-
2018.11.21	(주)다우데이타	18,682,296	41.64	장내매수	-
2018.11.23	(주)다우데이타	18,690,807	41.66	장내매수	-
2018.11.26	(주)다우데이타	18,699,194	41.68	장내매수	-
2018.11.27	(주)다우데이타	18,701,096	41.68	장내매수	-
2018.11.28	(주)다우데이타	18,709,096	41.70	장내매수	-
2018.11.30	(주)다우데이타	18,708,396	41.70	장내매수 특수관계자 변동	-
2018.12.05	(주)다우데이타	18,718,796	41.72	장내매수	-
2018.12.06	(주)다우데이타	18,738,796	41.77	장내매수	-
2018.12.07	(주)다우데이타	18,743,796	41.78	장내매수	-
2018.12.10	(주)다우데이타	18,759,296	41.81	장내매수	-
2018.12.12	(주)다우데이타	18,777,296	41.85	장내매수	-
2018.12.14	(주)다우데이타	18,787,796	41.87	장내매수	-
2018.12.19	(주)다우데이타	18,807,296	41.92	장내매수	-
2018.12.20	(주)다우데이타	18,817,296	41.94	장내매수	-
2018.12.21	(주)다우데이타	18,822,296	41.95	장내매수	-
2018.12.26	(주)다우데이타	18,843,796	42.00	장내매수	-
2019.01.03	(주)다우데이타	18,868,796	42.06	장내매수	-
2019.01.07	(주)다우데이타	18,879,542	42.08	장내매수	-
2019.01.09	(주)다우데이타	18,891,796	42.11	장내매수	-
2019.01.10	(주)다우데이타	18,908,796	42.14	장내매수	-

2019.01.11	(주)다우데이타	18,922,796	42.18	장내매수	-
2019.01.16	(주)다우데이타	18,937,796	42.21	장내매수	-
2019.01.18	(주)다우데이타	18,953,796	42.24	장내매수	-
2019.01.21	(주)다우데이타	18,994,796	42.34	장내매수	-
2019.01.24	(주)다우데이타	19,006,796	42.36	장내매수	-
2019.03.25	(주)다우데이타	19,000,192	42.35	특수관계자 변동	-
2019.04.01	(주)다우데이타	19,003,692	42.35	장내매수	-
2019.04.03	(주)다우데이타	19,020,692	42.39	기타	-
2019.05.29	(주)다우데이타	19,034,262	42.42	장내매수	-
2019.06.03	(주)다우데이타	19,041,192	42.44	장내매수	-
2019.06.11	(주)다우데이타	19,058,192	42.48	장내매수	-
2019.06.14	(주)다우데이타	19,091,192	42.55	장내매수	-
2019.06.24	(주)다우데이타	19,114,192	42.60	장내매수	-
2019.06.27	(주)다우데이타	19,128,192	42.63	장내매수	-
2019.07.03	(주)다우데이타	19,133,192	42.64	장내매수	-
2019.07.08	(주)다우데이타	19,156,192	42.70	장내매수	-
2019.07.11	(주)다우데이타	19,166,192	42.72	장내매수	-
2019.07.16	(주)다우데이타	19,199,192	42.79	장내매수	-
2019.07.19	(주)다우데이타	19,205,192	42.80	장내매수	-
2019.07.24	(주)다우데이타	19,220,192	42.84	장내매수	-
2019.07.29	(주)다우데이타	19,235,192	42.87	장내매수	-
2019.08.01	(주)다우데이타	19,241,192	42.89	장내매수	-
2019.08.06	(주)다우데이타	19,272,192	42.95	장내매수	-
2019.08.09	(주)다우데이타	19,292,192	43.00	장내매수	-
2019.08.14	(주)다우데이타	19,306,192	43.03	장내매수	-
2019.08.20	(주)다우데이타	19,319,192	43.06	장내매수	-
2019.08.23	(주)다우데이타	19,324,192	43.07	장내매수	-
2019.08.28	(주)다우데이타	19,336,692	43.10	장내매수	-
2019.09.02	(주)다우데이타	19,344,192	43.12	장내매수	-
2019.09.05	(주)다우데이타	19,351,192	43.13	장내매수	-
2019.09.10	(주)다우데이타	19,357,192	43.14	장내매수	-
2019.09.17	(주)다우데이타	19,361,192	43.15	장내매수	-
2019.09.25	(주)다우데이타	19,366,192	43.16	장내매수	-
2019.09.30	(주)다우데이타	19,368,192	43.17	장내매수	-
2019.10.04	(주)다우데이타	19,381,192	43.20	장내매수	-
2019.10.10	(주)다우데이타	19,384,692	43.21	장내매수	-
2019.10.15	(주)다우데이타	19,395,192	43.23	장내매수	-
2019.10.18	(주)다우데이타	19,418,192	43.28	장내매수	-
2019.10.23	(주)다우데이타	19,438,192	43.32	장내매수	-

2019.10.28	(주)다우데이타	19,479,192	43.42	장내매수	-
2019.10.31	(주)다우데이타	19,526,192	43.52	장내매수	-
2019.11.05	(주)다우데이타	19,549,692	43.57	장내매수	-
2019.11.08	(주)다우데이타	19,597,692	43.68	장내매수	-
2019.11.13	(주)다우데이타	19,628,692	43.75	장내매수	-
2019.11.18	(주)다우데이타	19,665,192	43.83	장내매수	-
2019.11.21	(주)다우데이타	19,680,472	43.86	장내매수	-
2019.11.26	(주)다우데이타	19,703,192	43.92	장내매수	-
2019.11.29	(주)다우데이타	19,716,192	43.94	장내매수	-
2019.12.03	(주)다우데이타	19,728,192	43.97	장내매수	-
2019.12.05	(주)다우데이타	19,744,192	44.01	장내매수	-
2019.12.10	(주)다우데이타	19,751,192	44.02	장내매수	-
2019.12.12	(주)다우데이타	19,762,192	44.05	장내매수	-
2019.12.27	(주)다우데이타	19,762,292	44.05	장내매수	-
2020.01.08	(주)다우데이타	19,787,192	44.10	장내매수	-
2020.01.13	(주)다우데이타	19,798,692	44.13	장내매수	-
2020.01.20	(주)다우데이타	19,798,279	44.13	특수관계자 장내매도	-
2020.01.29	(주)다우데이타	19,844,775	44.23	장내매수	-
2020.02.03	(주)다우데이타	19,861,779	44.27	장내매수	-
2020.02.06	(주)다우데이타	19,873,779	44.30	장내매수	-
2020.02.12	(주)다우데이타	19,887,279	44.33	장내매수	-
2020.02.17	(주)다우데이타	19,967,779	44.51	장내매수	-
2020.02.20	(주)다우데이타	20,063,779	44.72	장내매수	-
2020.02.25	(주)다우데이타	20,120,779	44.85	장내매수	-
2020.02.28	(주)다우데이타	20,237,170	45.11	장내매수	-
2020.03.04	(주)다우데이타	20,284,779	45.21	장내매수	-
2020.03.10	(주)다우데이타	20,306,779	45.26	장내매수	-
2020.03.13	(주)다우데이타	20,378,779	45.42	장내매수	-
2020.03.18	(주)다우데이타	20,624,779	45.97	장내매수	-
2020.03.23	(주)다우데이타	20,733,779	46.21	장내매수	-
2020.03.26	(주)다우데이타	20,801,779	46.36	장내매수	-
2020.03.31	(주)다우데이타	20,825,779	46.42	장내매수	-
2020.04.03	(주)다우데이타	20,857,779	46.49	장내매수	-
2020.04.08	(주)다우데이타	20,889,879	46.56	장내매수	-
2020.04.13	(주)다우데이타	20,907,779	46.60	장내매수	-
2020.04.16	(주)다우데이타	20,933,779	46.66	장내매수	-
2020.04.23	(주)다우데이타	20,965,779	46.73	장내매수	-
2020.04.29	(주)다우데이타	20,981,279	46.76	장내매수	-
2020.05.07	(주)다우데이타	20,981,779	46.76	장내매수	-

2020.05.19	(주)다우데이타	20,961,779	46.72	특수관계자 변동	-
------------	----------	------------	-------	----------	---

주) 소유주식수 및 지분율은 최대주주와 특수관계인이 소유하고 있는 주식을 합산하였습니다.

2. 주식의 분포

주식 소유현황

(기준일 : 2020년 12월 31일)

(단위 : 주)

구분	주주명	소유주식수	지분율	비고
5% 이상 주주	(주)다우데이타	20,278,000	46.87%	-
	ORBIS SICAV	4,370,597	10.10%	-
	국민연금공단	3,215,155	7.43%	-
우리사주조합		0	0.00%	-

주) 상기 지분율은 의결권 있는 주식을 기준으로 작성한 것으로 자기주식을 제외한 43,266,617주에 대한 지분율입니다.

소액주주현황

(기준일 : 2020년 12월 31일)

(단위 : 주)

구 분	주 주			소유주식			비 고
	소액 주주수	전체 주주수	비율 (%)	소액 주식수	총발행 주식수	비율 (%)	
소액주주	29,371	29,384	99.96	13,089,167	43,266,617	30.25	-

주1) 소액주주는 발행주식 총수의 100분의 1에 미달하는 주식을 소유한 주주입니다.

주2) 총발행주식수는 의결권 있는 주식을 기준으로 작성한 것으로 자기주식을 제외한 43,266,617주입니다.

3. 주식사무

정관상 신주인수권의 내용	<p>제10조 (주식의 발행 및 배정)</p> <p>① 당 회사가 이사회 결의로 신주를 발행하는 경우 다음 각 호의 방식에 의한다.</p> <ol style="list-style-type: none"> 1. 주주에게 그가 가진 주식 수에 따라서 신주를 배정하기 위하여 신주인수의 청약을 할 기회를 부여하는 방식 2. 발행주식총수의 100분의 50을 초과하지 않는 범위 내에서 신기술의 도입, 재무구조의 개선 등 회사의 경영상 목적을 달성하기 위하여 필요한 경우 제1호 외의 방법으로 특정한 자(이 회사의 주식을 소유한 자를 포함한다)에게 신주를 배정하기 위하여 신주인수의 청약을 할 기회를 부여하는 방식 3. 발행주식총수의 100분의 50을 초과하지 않는 범위 내에서 제1호 외의 방법으로 불특정 다수인(이 회사의 주식을 소유한 자를 포함한다)에게 신주인수의 청약을 할 기회를 부여하고 이에 따라 청약을 한
---------------	--

	<p>자에 대하여 신주를 배정하는 방식</p> <p>② 제1항 제3호의 방식으로 신주를 배정하는 경우에는 이사회결의로 다음 각 호의 어느 하나에 해당하는 방식으로 신주를 배정하여야 한다.</p> <ol style="list-style-type: none"> 1. 관계 법령에 따라 우리사주조합원에 대하여 신주를 배정하고 청약되지 아니한 주식까지 포함하여 불특정 다수인에게 신주인수의 청약을 할 기회를 부여하는 방식 2. 자본시장과 금융투자업에 관한 법률 제165조의 7의 규정에 의하여 우리사주조합원에게 신주를 우선배정하는 경우 3. 상법 제340조의2 및 제542조의3의 규정에 의하여 주식매수선택권의 행사로 인하여 신주를 발행하는 경우 4. 주주에 대하여 우선적으로 신주인수의 청약을 할 수 있는 기회를 부여하고 청약되지 아니한 주식에 있는 경우 이를 불특정 다수인에게 신주를 배정받을 기회를 부여하는 방식 5. 발행주식총수의 100분의 50을 초과하지 않는 범위 내에서 신주를 모집하거나 모집을 위하여 인수인에게 인수하게 하는 경우 6. 발행주식총수의 100분의 50을 초과하지 않는 범위 내에서 경영상 필요로 외국인투자촉진법에 의한 외국인 투자를 위하여 신주를 발행하는 경우 7. 근로복지기본법 제39조의 규정에 의하여 우리사주매수선택권의 행사로 인하여 신주를 발행하는 경우 8. 투자매매업자 또는 투자중개업자가 인수인 또는 주선인으로서 마련한 수요예측 등 관계 법규에서 정하는 합리적인 기준에 따라 특정한 유형의 자에게 신주인수의 청약을 할 수 있는 기회를 부여하는 방식 9. 재무구조 개선 등 긴급한 경영상 목적을 달성하기 위하여 자본시장과 금융투자업에 관한 법률 시행령 제2조 제4호에서 정하는 자에게 발행하는 경우 10. 신주인수의 청약을 할 기회를 부여하는 자의 유형을 분류하지 아니하고 불특정 다수의 청약자에게 신주를 배정하는 방식 <p>③ 제1항 제2호 및 제3호에 따라 신주를 배정하는 경우 상법 제416조 제1호, 제2호, 제2호의2, 제3호 및 제4호에서 정하는 사항을 그 납입기일의 2주 전까지 주주에게 통지하거나 공고하여야 한다. 다만, 자본시장과 금융투자업에 관한 법률 제165조의9에 따라 주요 사항보고서를 금융위원회 및 거래소에 공시함으로써 그 통지 및 공고를 갈음할 수 있다.</p> <p>④ 회사는 신주를 배정하는 경우 그 기일까지 신주인수의 청약을 하지 아니하거나 그 가액을 납입하지 아니한 주식에 발생하는 경우에 그 처리방법은 발행가액의 적정성등 관련법령에서 정하는 바에 따라 이사회 결의로 정한다. 또한 회사가 신주를 배정하면서 발생하는 단주에 대한 처리방법도 이사회 결의로 정한다.</p> <p>⑤ 제1항 각호의 어느 하나의 방식에 의해 신주를 발행할 경우에는 발행할 주식의 종류와 수 및 발행가격 등은 이사회 결의로 정한다. 다만 이 경우 신주의 발행가격은 자본시장과 금융투자업에 관한 법률 시행령 제176조의8의 규정에 정하는 가격 이상으로 하여야 한다.</p> <p>⑥ 회사는 제1항 제1호에 따라 신주를 배정하는 경우에는 주주에게</p>
--	---

	신주인수권증서를 발행하여야 한다.		
결 산 일	12월 31일	정기주주총회	매결산기 종료후 3월이내
주주명부폐쇄시기	해당사항 없음		
주권의 종류	「주식·사채 등의 전자등록에 관한 법률」에 따라 주권 및 신주인수권증서에 표시되어야 할 권리가 의무적으로 전자등록됨에 따라 주권의 종류를 기재하지 않음		
광고매체	홈페이지 공고(www.daou.co.kr) 단, 전산장애시 매일경제신문		
주식업무대행기관	대리인의명칭	국민은행 증권대행부	
	사무취급장소	서울시 영등포구 국제금융로 8길 26, 3층 02-2073-8121	
주주의 특전	해당사항없음		

4. 주가 및 주식거래실적

[유가증권시장]

(단위 : 원, 천주)

종 류			7월	8월	9월	10월	11월	12월
보통주	주가	최고	23,750	21,600	25,200	22,300	21,950	23,450
		최저	19,700	18,900	19,550	18,700	19,200	21,250
		평균	21,402	20,438	22,181	20,442	20,569	22,271
	거래량	최고(일)	4,140	499	5,576	382	572	879
		최저(일)	153	129	145	100	141	131
		월간	11,659	4,548	21,393	4,129	5,223	6,869

VIII. 임원 및 직원 등에 관한 사항

1. 임원 및 직원 등의 현황

임원 현황

(기준일 : 2020년 12월 31일)

(단위 : 주)

성명	성별	출생년월	직위	등기임원 여부	상근 여부	담당 업무	주요경력	소유주식수		최대주주와의 관계	재직기간	임기 만료일
								의결권 있는 주 식	의결권 없는 주식			
김익래	남	1950.12	회장	미등기임원	비상근	대외협력총괄	한국외국어대학교 영어과 한국외국어대학교 명예 경영학 박사 86.01~00.03 ㈜다우기술 대표이사 92.06~95.12 ㈜다우데이터 대표이사 97.01~02.12 ㈜다반테크 대표이사 00.03~02.03 ㈜국민은행 사외이사 07.07~08.07 국세청 세정자문위원회 위원 00.07~現 키움증권㈜ 이사회 의장(겸직) 現 (주)사람인에이치알 기타비상무이사(겸직))	449,379	0	최대주주 임원	2009.07.01~	-
김윤덕	남	1961.04	사장	등기임원	상근	대표이사	중앙대학교 대학원 컴퓨터공학 95.04~01.02 한국 Informix 01.03~02.12 다우데이터 System사업본부 03.01~15.12 ㈜다우기술 솔루션부문장 16.01~現 ㈜다우기술 대표이사 現 Daou Hongkong Limited 대표이사(겸직) 現 다우(대련)과기개발유한공사 동사장(겸직))	17,000	0	계열회사 임원	2009.03.20~	2021.03.23
신상범	남	1964.09	부사장	등기임원	상근	ITS부문장	경기대학교 전산학 90.12~95.03 메리츠증권 전산실 차장 95.06~04.03 동양시스템즈 SI사업본부 부장 04.04~現 ㈜다우기술 ITS부문장	5,000	0	계열회사 임원	2004.04.01~	2021.03.23
이승훈	남	1961.04	감사	등기임원	상근	감사	서울대 물리학과 연세대학교 최고경영자과정 89.07~08.12 한국IBM 및 IBM World Wide 09.01~11.12 한국아이스티스 대표이사 12.09~15.09 알근인프라 및 소프트센 부사 장	0	0	계열회사 임원	2018.03.23~	2021.03.23
홍경식	남	1951.04	감사	등기임원	상근	감사	서울대학교 대학원 법학과 15~現 법무법인 공장(Lee&Ko) 변호사 17.03~21.03 한국정보인증(주) 감사(비상근)	0	0	계열회사 임원	2021.03.29~	2024.03.29

김광원	남	1955.05	사외이사	등기임원	비상근	사외이사	부산대학교 전기기계과 한국인포믹스 이사장, 대표이사 한국신용평가(주) 부사장 13.03~17.02 한국정보인증(주) 사외이사 19.03~20.03 (주)키다리스튜디오 사외이사	0	0	계열회사 임원	2020.03.25~	2022.03.25
이문세	남	1957.01	사외이사	등기임원	비상근	사외이사	고려대학교 경영학 서울대학교 최고경영자과정 상정회계법인 부대표 2014.04~現 대주회계법인 2020.02~06 스포츠토토코리아 감사	0	0	계열회사 임원	2020.03.25~	2022.03.25
김성한	남	1980.01	사외이사	등기임원	비상근	사외이사	서울대학교 기계공학부 학사, 박사 14.07~16.02 University of California, Berkeley, USA postdoctoral associate 16.03~19.08 동아대학교 기계공학과 조교수 19.09~現 세종대학교 지능기전공학부 조교 수	0	0	계열회사 임원	2020.03.25~	2022.03.25
김성욱	남	1969.09	상무	미등기임원	상근	경영지원본부장	성균관대학교 경영전문대학원 경영학 00.04~現 다우기술 경영지원본부 17.12~現 다우재팬 대표이사(겸직) 現 킴에셋솔라너(주) 감사(겸직) 現 (주)이머니 감사(겸직) 現 다우(대련)과기개발유한공사 동사(겸직) 現 대련나미빌딩주차장관리유한공사 감사(겸 직)	0	0	-	2014.01.01~	-
정종철	남	1964.08	전무	미등기임원	상근	Biz Application 사업본부장	한국외국어대학교원 전자계산학 (주)다우데이터 96.01~現 다우기술 現 다우재팬(주) 등기임원(겸직)	0	0	-	2006.01.01~	-
황보순	남	1965.05	전무	미등기임원	상근	Service부문장	한양대학교대학원 마케팅학 유니텔네트웍스 08.02~現 다우기술 現 (주)미래테크놀로지 기타비상무이사(겸직)	0	0	-	2008.02.04~	-
하태홍	남	1967.12	전무	미등기임원	상근	S/W연구소장	서울대 계산통계학 08.11~現 다우기술	1	0	-	2008.11.10~	-
김유성	남	1964.03	상무	미등기임원	상근	IDC사업부장	명지대 전자계산학 04.06~現 다우기술	0	0	-	2010.01.01~	-
허원	남	1964.01	상무	미등기임원	상근	고객지원실장	부천공업대학 전자공학 97.06~19.01 미래테크놀로지	0	0	-	2019.02.01~	-
권순진	여	1970.11	상무	미등기임원	상근	서비스개발본부장	성신여대 전자공학 삼성SDS 유니텔네트웍스 08.02~現 다우기술	6,915	0	-	2012.01.01~	-
홍재홍	남	1966.08	상무보	미등기임원	상근	커머스사업본부장	육군사관학교 전산학 국방부 LG전자 03.01~現 다우기술	0	0	-	2013.01.01~	-

이용훈	남	1967.04	상무보	미등기임원	상근	증권Application 운영본부장	한양대학교 물리학 동양시스템즈(주) 04.05~現 다우기술	0	0	-	2014.01.01~	-
김성기	남	1971.07	이사	미등기임원	상근	웹서비스사업부장	성균관대학교 산업공학 동양시스템즈(주) 04.04~現 다우기술	0	0	-	2017.01.01~	-
윤재영	남	1971.09	이사	미등기임원	상근	비즈메세징사업 본부장	전주공업대학 전자계산 유니텔네트웍스 08.02~現 다우기술	0	0	-	2017.01.01~	-
이홍수	남	1970.08	이사	미등기임원	상근	전략기획실장	고려대학교 경영대학원 경영학 96.01~現 다우기술	0	0	-	2018.01.01~	-
최형준	남	1966.04	이사대우	미등기임원	상근	BA기술부장	국민대학교 건축공학 마이크로씨엔씨 이공일커뮤니케이션 유니텔네트웍스 2010.01~現 다우기술	0	0	-	2019.01.01~	-
전영태	남	1969.02	이사대우	미등기임원	상근	증권Infra운영 본부장	금오공과대학교 컴퓨터공학 동양시스템즈 동양증권 2004.06~現 다우기술	0	0	-	2019.01.01~	-
박상희	여	1973.02	이사대우	미등기임원	상근	시스템개발부장	덕성여자대학교 전산학 대우통신 제너시스템즈 2012.12~現 다우기술	0	0	-	2020.01.01~	-
유종열	남	1976.10	이사대우	미등기임원	상근	경영지원실장	부산대학교 경영학 고려대학교 노동대학원 인력관리학 2000.01~現 다우기술	0	0	-	2020.01.01~	-
정원식	남	1975.03	이사대우	미등기임원	상근	비즈마케팅사업본 부장	한양대학교 경영전문대학원 경영학 모모웹 유니텔네트웍스 2008.02~現 다우기술	0	0	-	2020.01.01~	-
엄용흠	남	1972.03	이사대우	미등기임원	상근	재무기획실장	중앙대학교 경영학 1999.06~現 다우기술	0	0	-	2021.01.01~	-
김정우	남	1973.11	이사대우	미등기임원	상근	사방넷사업부장	인하대학교 경영학 엔씨소프트 네오위즈인터넷 2013.02~現 다우기술	0	0	-	2021.01.01~	-
정은종	남	1971.07	이사대우	미등기임원	상근	BA사업기획부장	중앙대학교 대학원 컴퓨터공학 다우인터넷 유니텔네트웍스 2019.12~現 다우기술	0	0	-	2021.01.01~	-

주) 재직기간은 임원 선임일부터 기재함

※작성기준일 이후 변동사항 :

- 2020년12월31일 권순진 상무 퇴임

- 2021년03월29일 정기주주총회에서 이승훈 감사 임기 만료 및 홍경식 감사 신규 선임 예정

등기임원 선임 후보자 및 해임 대상자 현황

(기준일 : 2021년 03월 19일)

구분	성명	성별	출생년월	사외이사 후보자 해당여부	주요경력	선·해임 예정일	최대주주와의 관계
선임	김윤덕	남	1961.04	사내이사	중앙대학교 대학원 컴퓨터공학 95.04~01.02 한국 Informix 01.03~02.12 다우데이타 System사업본부 03.01~15.12 ㈜다우기술 솔루션부문장 16.01~現 ㈜다우기술 대표이사 Daou Hongkong Limited 대표이사(겸직) 다우(대련)과기개발유한공사 동사장(겸직)	2021.03.29	계열회사 임원
선임	신상범	남	1964.09	사내이사	경기대학교 전산학 90.12~95.03 메리츠증권 전산실 차장 95.06~04.03 동양시스템즈 SI사업본부 부 장 04.04~ 現 ㈜다우기술 ITS부문장	2021.03.29	계열회사 임원
선임	홍경식	남	1951.04	감사	서울대학교 대학원 법학과 08~13 법무법인 광장(Lee&Ko) 변호 사 13~14 대통령비서실 민정수석 15~現 법무법인 광장(Lee&Ko) 변호 사 17.03~21.03 한국정보인증(주) 감사(비상근)	2021.03.29	해당사항 없음

※ 보고서 제출일 이후 개최 예정인 제35기 정기주주총회 안건

※ 사내이사 2명 재선임, 감사 1명 신규선임 후보로 선정

※ 향후 정기주주총회에서 부결되거나 수정이 발생한 경우 정정보고서를 통해 그 내용 및 사유 등을 반영할 예정

직원 현황 직원 등 현황

(기준일 : 2020년 12월 31일)

(단위 : 백만원)

직원										소속 외 근로자			비고
사업부문	성별	직 원 수					평 균 근속연수	연간급여 총 액	1인평균 급여액	남	여	계	
		기간의 정함이 없는 근로자		기간제 근로자		합 계							
		전체	(단시간 근로자)	전체	(단시간 근로자)								
관리사무직	남	27	-	-	-	27	8.75	2,148	80	16	30	46	-
관리사무직	여	17	-	1	-	18	6.72	841	47				-
기술연구개발	남	264	-	-	-	264	6.73	17,951	68				-
기술연구개발	여	88	-	2	-	90	6.00	4,831	54				-
영업마케팅	남	72	-	1	-	73	7.17	5,124	70				-
영업마케팅	여	67	-	11	-	78	4.79	3,297	42				-
합 계		535	-	15	-	550	6.49	34,192	62				-

주) 미등기임원 포함

미등기임원 보수 현황

(기준일 : 2020년 12월 31일)

(단위 : 백만원)

구 분	인원수	연간급여 총액	1인평균 급여액	비고
미등기임원	18	2,878	160	-

2. 임원의 보수 등

<이사·감사 전체의 보수현황>

1. 주주총회 승인금액

(단위 : 백만원)

구 분	인원수	주주총회 승인금액	비고
이사	6	1,800	-
감사	1	100	-

* 제34기 정기주주총회(2020.03.25) 기준

2. 보수지급금액

2-1. 이사·감사 전체

(단위 : 백만원)

인원수	보수총액	1인당 평균보수액	비고
8	700	88	-

2-2. 유형별

(단위 : 백만원)

구 분	인원수	보수총액	1인당 평균보수액	비고
등기이사 (사외이사, 감사위원회 위원 제외)	3	616	205	-
사외이사 (감사위원회 위원 제외)	4	60	15	-
감사위원회 위원	-	-	-	-
감사	1	24	24	-

주) 2020.03 임기만료된 사외이사 1명 포함된 인원수 및 보수총액 기재

3. 이사·감사의 보수지급기준

이사·감사의 보수지급 기준은 주주총회에서 결의된 이사·감사 보수한도 내에서 책정합니다. 사내이사의 보수는 연봉과 성과급, 퇴직금으로 구성되며 연봉과 성과급은 직위, 근속기간, 경영성과 등을 종합적으로 고려하여 지급합니다. 그리고 퇴직금의 경우 주주총회에서 정한 임원퇴직금 보수 규정에 의거하여 지급합니다. 사외이사의 보수는 업무 독립성 강화를 위하여 직무수당으로만 구성되며, 감사의 보수는 연봉과 퇴직금으로 구성되어 있습니다.

<보수지급금액 5억원 이상인 이사·감사의 개인별 보수현황>

1. 개인별 보수지급금액

(단위 : 원)

이름	직위	보수총액	보수총액에 포함되지 않는 보수
-	-	-	-
-	-	-	-

※ 당사는 당 사업연도 중 개인별 보수가 5억원 이상인 임직원이 없습니다.

<보수지급금액 5억원 이상 중 상위 5명의 개인별 보수현황>

1. 개인별 보수지급금액

(단위 : 원)

이름	직위	보수총액	보수총액에 포함되지 않는 보수
----	----	------	------------------

-	-	-	-
-	-	-	-

※ 당사는 당 사업연도 중 개인별 보수가 5억원 이상인 임직원이 없습니다.

IX. 계열회사 등에 관한 사항

가. 기업집단 및 소속 회사의 명칭

(1) 기업집단의 명칭 : 다우키움그룹

(2) 기업집단에 소속된 회사 (기준일 : 2020년12월31일)

구 분	회사수	구분	회 사 명	사업자등록번호	업 종
상 장	8	1	㈜다우데이터	220-81-01733	소프트웨어개발, 유통 외
		2	㈜다우기술	220-81-02810	소프트웨어개발 외
		3	㈜키다리스튜디오(구.다우인큐브)	106-81-49784	콘텐츠 제작 및 유통
		4	㈜사람인에이치알	113-86-00917	인터넷을 통한 구인 구직사업
		5	한국정보인증㈜	110-81-41568	전자문서 및 전자상거래를 위한 전자인증
		6	㈜미래테크놀로지	120-81-74315	금융솔루션·인터넷 서비스 솔루션 연구/개발
		7	키움증권㈜	107-81-76756	온라인증권거래 외
		8	㈜와이즈버즈	703-86-00909	온라인광고대행
비상장	90	9	㈜이머니	107-86-35691	금융정보제공업
		10	㈜키움이앤에스	120-81-90407	부동산개발 및 컨설팅
		11	㈜이매진스	201-81-87900	디지털 콘텐츠 제작 및 공급
		12	키움에셋플래너㈜	211-87-33738	보험대리업
		13	㈜키다리엔티	254-81-00227	영화콘텐츠 투자·배급 및 수입 등
		14	키움인베스트먼트㈜	120-81-87033	창업중소기업투자
		15	키움투자자산운용㈜	116-81-22045	집합투자업
		16	㈜키움저축은행	130-81-09655	상호저축은행업
		17	㈜키움예저축은행	220-81-14989	상호저축은행업
		18	㈜키다리스타(구.키다리스튜디오)	113-86-50023	SNG 게임개발 및 판매
		19	에스지서비스㈜	105-87-26494	콜마케팅, 인증서 신청서 접수 등
		20	키움프라이빗에쿼티㈜	805-81-00836	전문사모집합투자업
		21	㈜게티이미지코리아	160-87-00623	디지털콘텐츠 제작 및 공급
		22	키움캐피탈㈜	857-87-01099	여신금융업
		23	키움에프앤아이㈜	317-87-02023	NPL투자관리업
		24	한국전력우리스프랏글로벌해외자원개발사모투자전문회사	107-88-11387	금융업 (사모투자전문업)
		25	한국전력우리스프랏글로벌사모투자전문회사	107-88-11373	금융업 (사모투자전문업)
		26	포스코우리아이이지글로벌사모투자전문회사	107-87-65886	금융업 (투자자산운용)
		27	키움뉴마진글로벌파트너쉽사모투자합자회사	523-86-00768	금융업(경영참여형 사모집합투자기구)
		28	키움프라이빗에쿼티코리아와이드파트너스사모투자합자회사	772-81-01011	금융업 (사모투자전문업)
		29	키움케이아이피헬스케어플랫폼사모투자합자회사	844-87-01337	금융업(경영참여형 사모집합투자기구)
		30	키움아이온코스닥스케일업창업벤처전문사모투자합자회사	275-86-01209	금융업(경영참여형 사모집합투자기구)
		31	키움프라이빗에쿼티자이언트사모투자합자회사	896-81-01578	금융업(경영참여형 사모집합투자기구)
		32	키움프라이빗에쿼티에스테틱사모투자합자회사	802-81-01933	금융업(경영참여형 사모집합투자기구)
		33	키움프라이빗에쿼티엔터테인먼트창업벤처전문사모투자합자회사	355-87-01671	금융업(경영참여형 사모집합투자기구)
		34	키움히어로제2호사모투자합자회사	387-86-01399	금융업(경영참여형 사모집합투자기구)
		35	키움히어로제3호사모투자합자회사	138-88-01544	금융업(경영참여형 사모집합투자기구)
		36	에스케이에스키움파이오니어사모투자합자회사	778-87-01587	금융업(경영참여형 사모집합투자기구)
		37	㈜동부고속	353-87-00773	여객자동차운송업 및 여객터미널 운영
		38	글로벌강소기업키움엔에이전략창업벤처전문사모투자합자회사	819-88-00800	금융업 (사모투자전문업)
		39	DELITON SAS	812-871-598	웹툰 제작, 유통, 판매업

40	키움증권 인도네시아	09-031-66-24132	증권업
41	키움자산운용 인도네시아	09-031-66-38203	집합투자업
42	다우홍콩유한회사	120-101094	IT서비스·투자 등
43	다우(대련)과기개발유한공사	912102317730304000	SW 연구 및 개발, IT 아웃소싱, 부동산컨설팅
44	대련나미발딩주차장관리유한공사	91210231311530834P	건물관리업
45	다우재팬	130-101706	소프트웨어 개발 및 판매
46	다우베트남(유)	185-100044	투자 컨설팅, 소프트웨어 솔루션 컨설팅
47	㈜사람인에이치에스	462-87-00378	아웃소싱 서비스, 채용대행
48	Kiwoom Hong Kong Limited	69622861-000-07-18-6	투자 등
49	Kiwoom Singapore Pte. Ltd.	201825578Z	투자 등
50	Kiwoom BVI One Limited	1987854	투자 등
51	Kiwoom BVI Two Limited	1987856	투자 등
52	Kiwoom BVI Three Limited	1987848	투자 등
53	DAOUSIGN VIETNAM COMPANY LIMITED(유)	0315421202	소프트웨어 개발 및 유통
54	코파첼레대양광유한회사	335-87-00998	금융업 (투자목적회사)
55	한국전력우리스프랏글로벌제1차유한회사	874-87-00488	금융업 (투자목적회사)
56	한국전력우리스프랏글로벌제2차유한회사	660-87-00889	금융업 (투자목적회사)
57	한국전력우리스프랏글로벌해외자원개발제3차유한회사	783-86-00792	금융업 (투자목적회사)
58	(유)팝유직문화산업전문회사	550-81-01051	창작, 예술 및 여가관련 서비스업
59	(유)스톱툰문화산업전문회사	642-88-00476	창작, 예술 및 여가관련 서비스업
60	시네마게임음악문화산업전문회사(유)	873-81-00799	창작, 예술 및 여가관련 서비스업
61	COPA U.S. Inc.	37-1849159	발전
62	KEPCO Alamosa LLC	81-4429145	발전
63	KEPCO Solar of Alamosa LLC	27-1787633	발전
64	COPA US 2nd Inc.	82-2865549	발전
65	COPA US LLC	82-2865646	발전
66	RE Holiday Holdings LLC	83-1160709	발전
67	RE Patterson Holdings LLC	30-0872808	발전
68	RE Astoria Holdings LLC	30-0876271	발전
69	RE Astoria LLC	32-0466397	발전
70	RE Pioneer Holdings LLC	47-3436996	발전
71	RE Astoria 2 Holdings LLC	47-3462575	발전
72	RE Astoria 2 LLC	47-3449655	발전
73	RE Barren Ridge 1 Holdings LLC	83-1175490	발전
74	RE Barren Ridge 2 Holdings LLC	5827201	발전
75	RE Barren Ridge 3 Holdings LLC	61-1772740	발전
76	RE Barren Ridge 1 LLC	27-1126857	발전
77	RE Astoria 2 LandCo LLC	30-1118886	부동산리스업
78	RE Barren Ridge LandCo LLC	35-2636740	부동산리스업
79	COPA Chile Solar SpA	76.839.714-7	발전
80	Chile Solar JV SpA	76.844.882-5	엔지니어링 및 기술자문업
81	Fotovoltaica Ariztia SpA	76.727.409-2	발전
82	Fotovoltaica Sol del Norte SpA	76.098.234-2	서비스업
83	Luna Energy SpA	76.522.004-1	발전
84	COPA Eureka Inc.	82-2841753	세일가스 미드스트림
85	Hudson Energy NY, LLC	82-2758161	세일가스 미드스트림
86	PWEF Cooperatief U.A.	57348553	광산개발
87	9404-5515 QUEBEC INC.(구.7623704 CANADA Inc.)	762370-4	광산개발

	88	Fotovoltaica Acacia SpA	76.810.311-9	엔지니어링 및 기술자문업
	89	Fotovoltaica de Los Andes SpA	76.106.987-K	서비스업
	90	Las Chacras Energy SpA(구.Fotovoltaica Araucaria SpA)	76.863.481-5	발전업
	91	Don Mariano Energy SpA(구.Fotovoltaica Zeta SpA)	76.807.996-K	서비스업
	92	Fotovoltaica Del Desierto SpA	76.741.285-1	발전업
	93	Fotovoltaica Manzano SpA(구.Desarrollo de Proyectos Energeticos Puentes SpA)	76.404.001-5	서비스업
	94	Fotovoltaica La Ligua SpA	76.758.664-7	엔지니어링 및 기술자문업
	95	㈜알트랩	233-81-09430	정보서비스업
	96	㈜큰나무기술	534-86-00244	정보서비스업
	97	KSAAR Fund IC Class H	106476	투자 등
	98	Applancer Joint Stock Company	0313032338	인터넷을 통한 구인 구직사업

주1) 현지법인은 현지 고유번호 기재

주2) 다우베트남(유)청산 예정

※ 당사는 「독점규제 및 공정거래에 관한 법률」에 따른 공시대상기업집단에 해당하며 그에 관한 규제 내용 등은 아래와 같습니다.

(1) 지정시기 : 2020년 5월 1일

(2) 규제내용 요약

- 대규모 내부거래의 이사회 의결 및 공시
- 비상장사 중요사항 공시
- 기업집단 현황 등에 관한 공시

나. 계열회사의 지분현황 <국내법인>

(기준일 : 2020년 12월 31일)

(단위: %)

지회사	이머니	다우데이터	다우기술	카디라스튜디오	키움이앤엑스	서림인HR	한국정보인용	미래테크놀로지	이매진스	와이즈브즈	키움증권	키움인베스트먼트	키움투자자산운용	키움PE	키움캐피탈	키움PE크리에이티브파트너스사모투자회사	한국전력우리스프링클러설비사	한국전력우리스프링클러설비사
피출자회사																		
이머니	54.82	-	-	-	-	-	-	-	-	-	-	-	-	-	-	-	-	-
다우데이터	28.55	-	-	-	-	-	-	-	-	-	-	-	-	-	-	-	-	-
다우기술	0.36	45.20	3.57	-	-	-	-	-	-	-	-	-	-	-	-	-	-	-
카디라스튜디오	4.27	52.65	-	0.00	-	-	-	-	-	-	-	-	-	-	-	-	-	-
키움이앤엑스	-	-	80.83	-	0.96	-	-	-	-	-	-	-	-	-	-	-	-	-
서림인HR	2.57	6.27	32.73	-	-	5.21	-	-	-	-	2.92	-	-	-	-	-	-	-
서림인HS	-	-	-	-	-	100.00	-	-	-	-	-	-	-	-	-	-	-	-
한국정보인용	-	-	37.47	-	-	-	-	-	-	-	-	-	-	-	-	-	-	-
미래테크놀로지	-	30.45	26.66	-	-	-	-	3.65	-	-	-	-	-	-	-	-	-	-
이매진스	33.33	25.00	-	41.67	-	-	-	-	-	-	-	-	-	-	-	-	-	-
제티아이코리아	-	-	-	-	-	-	-	-	50.00	-	-	-	-	-	-	-	-	-
키움캐슬레너	100.00	-	-	-	-	-	-	-	-	-	-	-	-	-	-	-	-	-
카디라이벌타	-	-	100.00	-	-	-	-	-	-	-	-	-	-	-	-	-	-	-
와이즈브즈	-	-	4.03	-	-	-	4.03	28.24	-	0.00	4.03	-	-	-	-	-	-	-
키움증권	-	-	44.94	-	-	-	-	-	-	-	2.08	-	-	-	-	-	-	-
키움인베스트먼트	-	-	-	-	-	-	-	-	-	-	96.55	0.95	-	-	-	-	-	-
키움투자자산운용	-	-	-	-	-	-	-	-	-	-	100.00	-	-	-	-	-	-	-
키움자속은행	-	-	-	-	-	-	-	-	-	-	100.00	-	-	-	-	-	-	-
키움에스자속은행	-	-	-	-	-	-	-	-	-	-	100.00	-	-	-	-	-	-	-
키움PE	-	-	-	-	-	-	20.00	20.00	-	-	40.00	-	20.00	-	-	-	-	-
키움캐피탈	-	-	2.00	-	-	-	-	-	-	-	96.00	-	-	-	-	-	-	-
키움에프앤아이	-	-	2.00	-	-	-	-	-	-	-	96.00	-	-	-	-	-	-	-
카디라스타	-	-	100.00	-	-	-	-	-	-	-	-	-	-	-	-	-	-	-
엑스지서비스	-	-	-	-	-	-	100.00	-	-	-	-	-	-	-	-	-	-	-
한국전력우리스프링클러설비자문개발사모투자전문회사	-	-	-	-	-	-	-	-	-	-	-	-	1.50	-	-	-	-	-
한국전력우리스프링클러설비사모투자전문회사	-	-	-	-	-	-	-	-	-	-	-	-	1.50	-	-	-	-	-
알스코우리아이비엠헤럴드코리아에너지서비스모투자회사	-	-	-	-	-	-	-	-	-	-	-	-	0.50	-	-	-	-	-
키움프라이빗에쿼티코리아에너지서비스모투자회사	-	-	-	-	-	-	-	-	-	-	-	-	-	20.00	-	-	-	-
동부고속	-	-	-	-	-	-	-	-	-	-	-	-	-	-	-	100.00	-	-
키움케이아이피엘스캐어블닷컴사모투자회사	-	-	-	-	-	-	-	-	-	-	-	-	-	6.96	-	-	-	-
키움아이온코스틱스캐탈로그닷컴사모투자회사	-	-	-	-	-	-	-	-	-	-	29.93	-	-	19.95	-	-	-	-
키움프라이빗에쿼티자이언트사모투자회사	-	-	-	-	-	-	-	-	-	-	-	-	-	7.41	4.63	-	-	-
키움프라이빗에쿼티엑스텍사모투자회사	-	-	-	-	-	-	-	-	-	-	-	-	-	6.56	6.56	-	-	-
키움프라이빗에쿼티엔트랜스포메이션사모투자회사	-	-	-	-	-	-	-	-	-	-	6.25	-	-	6.31	-	-	-	-
키움뉴마케팅로봇파트너스사모투자회사	-	-	-	-	-	-	-	-	-	-	48.25	8.32	-	-	-	-	-	-
키움이어로즈제2호사모투자회사	-	-	-	-	-	-	-	-	-	-	15.00	5.00	-	-	-	-	-	-
키움이어로즈제3호사모투자회사	-	-	-	-	-	-	-	-	-	-	30.77	7.69	-	-	-	-	-	-
엑스케이엑스키움파이오니어사모투자회사	-	-	-	-	-	-	-	-	-	-	-	2.87	-	-	1.91	-	-	-
클로발강소기업키움창업에너지전략창업벤처전문사모투자회사	-	-	-	-	-	-	-	-	-	-	20.00	-	-	-	-	-	-	-
코미윙레타당중유한회사	-	-	-	-	-	-	-	-	-	-	-	-	-	-	-	-	100.00	-
한국전력우리스프링클러설비1차유한회사	-	-	-	-	-	-	-	-	-	-	-	-	-	-	-	-	100.00	-
한국전력우리스프링클러설비2차유한회사	-	-	-	-	-	-	-	-	-	-	-	-	-	-	-	-	100.00	-
한국전력우리스프링클러설비3차유한회사	-	-	-	-	-	-	-	-	-	-	-	-	-	-	-	-	-	100.00

<해외법인>

(기준일 : 2020년 12월 31일)

(단위: %)

자회사 출자회사	다우데이터	다우기술	키디리스튜디오	사할인HR	한국정보인	키움증권	KEPCO	RE Astoria	RE Astoria 2	RE Barren	Chile Solar JV	COPA Eureka	PWEF	키움증권인도	다우증권	다우데이터	키움증권	키움상가포트
			오				Alamosa LLC	Holdings LLC	Holdings LLC	Ridge 3 Holdings LLC	SpA	Inc.	Cooperatief U.A	네시아				
키움증권 인도네시아	-	-	-	-	-	98.99	-	-	-	-	-	-	-	-	-	-	-	-
키움자산운용 인도네시아	-	-	-	-	-	-	-	-	-	-	-	-	-	99.92	-	-	-	-
다우증권유한회사	-	56.58	-	-	-	43.42	-	-	-	-	-	-	-	-	-	-	-	-
다우(대한)과학기술유한공사	-	-	-	-	-	-	-	-	-	-	-	-	-	-	100.00	-	-	-
나리빌당우차량관리유한공사	-	-	-	-	-	-	-	-	-	-	-	-	-	-	-	100.00	-	-
다우재팬	-	99.99	-	-	-	-	-	-	-	-	-	-	-	-	-	-	-	-
DELUTOON SAS	-	-	98.82	-	-	-	-	-	-	-	-	-	-	-	-	-	-	-
다우베트남(유)	100.00	-	-	-	-	-	-	-	-	-	-	-	-	-	-	-	-	-
Kiwom Hong Kong Limited	-	-	-	-	-	100.00	-	-	-	-	-	-	-	-	-	-	-	-
Kiwom Singapore Pte. Ltd.	-	-	-	-	-	-	-	-	-	-	-	-	-	-	-	-	100.00	-
Kiwom BVI One Limited	-	-	-	-	-	-	-	-	-	-	-	-	-	-	-	-	-	100.00
Kiwom BVI Two Limited	-	-	-	-	-	-	-	-	-	-	-	-	-	-	-	-	-	100.00
Kiwom BVI Three Limited	-	-	-	-	-	-	-	-	-	-	-	-	-	-	-	-	-	100.00
DAUDSIGN VIETNAM COMPANY LIMITED(유)	-	-	-	-	100.00	-	-	-	-	-	-	-	-	-	-	-	-	-
KEPCO Solar of Alamosa LLC	-	-	-	-	-	-	100.00	-	-	-	-	-	-	-	-	-	-	-
RE Astoria LLC	-	-	-	-	-	-	-	100.00	-	-	-	-	-	-	-	-	-	-
RE Astoria 2 LLC	-	-	-	-	-	-	-	-	100.00	-	-	-	-	-	-	-	-	-
RE Barren Ridge 1 LLC	-	-	-	-	-	-	-	-	-	100.00	-	-	-	-	-	-	-	-
Fotovoltaica Ariztia SpA	-	-	-	-	-	-	-	-	-	-	100.00	-	-	-	-	-	-	-
Fotovoltaica Solidel Norte SpA	-	-	-	-	-	-	-	-	-	-	-	100.00	-	-	-	-	-	-
Luma Energy SpA	-	-	-	-	-	-	-	-	-	-	100.00	-	-	-	-	-	-	-
Fotovoltaica Acacia SpA	-	-	-	-	-	-	-	-	-	-	100.00	-	-	-	-	-	-	-
Fotovoltaica de Los Andes SpA	-	-	-	-	-	-	-	-	-	-	100.00	-	-	-	-	-	-	-
Las Chacras Energy SpA	-	-	-	-	-	-	-	-	-	-	100.00	-	-	-	-	-	-	-
Don Mariano Energy SpA	-	-	-	-	-	-	-	-	-	-	100.00	-	-	-	-	-	-	-
Fotovoltaica Del Desierto SpA	-	-	-	-	-	-	-	-	-	-	-	100.00	-	-	-	-	-	-
Fotovoltaica Manzana SpA	-	-	-	-	-	-	-	-	-	-	-	100.00	-	-	-	-	-	-
Fotovoltaica La Ligua SpA	-	-	-	-	-	-	-	-	-	-	-	100.00	-	-	-	-	-	-
Hudson Energy NY, LLC	-	-	-	-	-	-	-	-	-	-	-	18.40	-	-	-	-	-	-
9404-5515 QUEBEC INC.	-	-	-	-	-	-	-	-	-	-	-	-	13.20	-	-	-	-	-
Swenson Warcheng Quant Fund	-	-	-	-	-	-	-	-	-	-	-	-	-	-	-	-	-	-
XSAAR Fund IC Class H	-	-	-	-	-	100.00	-	-	-	-	-	-	-	-	-	-	-	-
Applencer Joint Stock Company	-	-	-	72.85	-	-	-	-	-	-	-	-	-	-	-	-	-	-

라. 회사와 계열회사간 임원 겸직 현황

(기준일 : 2020년 12월 31일)

성명	직위	약력	담당업무	겸직업무
김윤덕	사장	중앙대학교 대학원 컴퓨터공학 16.01~現 ㈜다우기술 대표이사	대표이사 (상근)	Daou Hongkong Limited 대표이사(상근) 다우(대련)과기개발유한공사 동사장(상근) 다우재팬(주) 등기임원(비상근)
김익래	회장	한국외국어대학교 영어과 한국외국어대학교 명예경영학박사 ㈜다우기술 대표이사 ㈜다우데이터 대표이사 ㈜다우엑스리온 대표이사 ㈜국민은행 사외이사 국세청 세정자문위원회 위원	대외협력총괄 (비상근)	키움증권(주) 이사회 의장 (비상근) (주)사람인에이치알 기타비상무이사(비상근) (주)다우데이터 대표이사(상근)
김성욱	상무	성균관대학교 경영전문대학원 경영학 00.04~現 다우기술 경영지원본부	경영지원총괄 (상근)	다우재팬(주) 대표이사(상근) 키움에셋플래너(주) 감사(비상근) (주)이머니 감사(비상근) 다우(대련)과기개발유한공사 동사(비상근) 대련나미빌딩주차장관리유한공사 감사(비상근)
황보순	전무	한양대학교대학원 마케팅학 유니텔네트웍스 08.02~現 다우기술	Service부문장 (상근)	(주)미래테크놀로지 기타비상무이사(비상근)
정종철	전무	한국외국어대학원 전자계산학 (주)다우데이터 96.01~現 다우기술	Biz Application 사업본부장 (상근)	다우재팬(주) 등기임원(비상근)

주1) 겸직업무는 등기임원 기준으로 기재함

마. 타법인출자 현황

(기준일 : 2020년 12월 31일)

(단위 : 백만원, 천주, %)

법인명	최초취득일자	출자 목적	최초취득 금액	기초잔액			증가(감소)			기말잔액			최근사업연도 재무현황	
				수량	지분율	장부 가액	취득(처분)		평가 손익	수량	지분율	장부 가액	총자산	당기 순손익
							수량	금액						
㈜키움이앤에스(비상장)	1996.06.02	경영참여	14,874	3,333	63.06	39,327	940	10,780	-	4,273	80.83	50,107	80,441	8,659
키움증권㈜ (상장)	2000.01.31	경영참여	34,485	10,542	47.70	117,819	258	15,973	-	10,800	44.94	133,792	31,835,023	560,342
㈜사랑인에이치알(상장)	2005.11.24	경영참여	167	3,816	32.73	15,111	-	-	-	3,816	32.73	15,111	145,313	21,280
한국정보인증권(상장)	1999.06.24	경영참여	2,000	10,865	34.86	25,925	814	2,544	-	11,679	37.47	28,469	118,768	9,753
미래테크놀로지(상장)	2017.06.28	경영참여	16,898	1,632	26.66	16,898	-	-	-	1,632	26.66	16,898	126,720	2,621
다우홀딩(유)(비상장) *주1)	2008.02.11	경영참여	3,605	15	56.58	14,986	-	-	-	15	56.58	14,986	42,934	1,333
다우재팬(비상장)	2008.06.30	경영참여	88	10	99.99	1,027	-	-	-	10	99.99	1,027	1,614	93
㈜키다리스타(비상장)	2011.07.01	경영참여	1,000	200	100.00	-	-	-	-	200	100.00	-	-	-
㈜키다리엔티(비상장)	2016.01.01	경영참여	29,057	6,000	100.00	29,057	-	-	-4,019	6,000	100.00	25,038	49,493	-2,519
와이즈버즈(비상장)	2017.12.29	경영참여	3,995	105	4.65	4,666	1,814	-	-1,395	1,919	4.03	3,271	68,799	-2,144
키움캐피탈(비상장)	2018.08.09	경영참여	2,000	200	2.00	3,000	-	-	-	200	2.00	3,000	1,426,703	16,031
키움에프앤아이(비상장)	2020.10.20	경영참여	400	-	-	-	10	1,000	-	10	2.00	1,000	142,828	-674
키움 인도네시아 사모투자신탁 *주1)	2018.10.30	단순투자	100	99	0.32	100	-	-	-	99	0.32	100	39,266	498
키움로지스틱스전문투자형사모보통신탁자산 탁제1호(비상장)*주1)	2019.09.26	단순투자	7,500	7,500	37.50	7,500	-	-	-	7,500	37.50	7,500	65,909	-2
키움뉴허어로1호펀드*주2)	2020.05.20	단순투자	800	-	-	-	16	1,600	-	16	26.67	1,600	11,790	-361
㈜NSHC(비상장)	2010.09.17	단순투자	500	21	25.05	500	-	-	-	21	25.05	500	10,314	1,838
㈜한라출당스(상장)	2015.04.16	단순투자	27,121	389	3.71	17,835	-	-	-3,303	389	3.71	14,532	1,961,514	44,096
로엠씨(비상장)	2016.04.01	단순투자	20	4	20.00	20	-	-	-	4	20.00	20	397	3
소프트웨어공제조합(비상장)*주2)	1998.01.05	단순투자	50	984	0.22	678	-	-	14	984	0.22	692	-	-
CL에니드럼투자조합 (비상장)*주2), 주3)	2013.08.28	단순투자	1,000	10	4.76	551	-10	-551	0	0	0.00	0	-	-
은행권청년창업재단단원화콘텐츠투자조합(비 상장)*주2)	2013.08.29	단순투자	1,000	6	3.77	463	-	-	-24	6	3.77	439	12,416	14
미래창조다우키움시너지M&A세컨더리투자 조합(비상장)	2014.01.03	단순투자	1,500	2	30.00	1,797	-	-	-	2	30.00	1,797	15,357	-389
키움문화벤처제1호투자조합(비상장)*주2)	2013.11.28	단순투자	750	89	15.00	671	-81	-601	-	8	15.00	70	587	6,451
키움-신한이노베이션제1호 투자조합 (비상 장)*주2)	2019.06.13	단순투자	300	1,500	10.00	1,500	1,500	1,500	-	3,000	10.00	3,000	32,169	773
에스엠씨아이6호제작기초펀드(비상장)*주2)	2014.01.03	단순투자	500	5	2.29	320	-	-	-13	5	2.29	307	13,486	-549
다담인베스트먼트 (비상장)*주2)	2014.12.30	단순투자	25	500	1.90	319	-	-	-47	500	1.90	272	13,499	115
ISU-위풍당당콘텐츠포리펀드(비상장)*주 2)	2015.06.25	단순투자	1,500	150	9.38	952	-	-	47	150	9.38	999	11,049	-1,512
에스엠씨아이7호위풍당당콘텐츠포리펀드 (비상장)*주2)	2015.09.30	단순투자	2,000	20	7.91	1,548	-	-	100	20	7.91	1,648	17,191	-4,943
Strong Seed Fund III	2020.04.13	단순투자	606	-	-	-	750	940	-	750	2.83	940	-	-
합 계				-	-	302,570	6,011	33,185	-8,640	-	-	327,115	-	-

주1) 수량은 출자좌수로 "백만" 단위임

주2) 주식수 등 수량은 "주" 단위임

주3) 청산에 따른 출자금 회수

X. 이해관계자와의 거래내용

1. 대주주등에 대한 신용공여 등

(단위 : 백만원)

성명(법인명)	관계	채권자	신용공여 종류	거래일자	신용공여 목적	신용공여 금액(잔액)				보증 한도	이자율	수수료율	보증기간
						기초	증가	감소	기말				
키다리아엔티	계열회사	한국증권금융	담보제공	2017-06-16	운영자금	6,000	-	400	5,600	100%	-	0.69%	2020.04.30 - 2021.04.30
				2020-06-12	운영자금	-	6,300	-	6,300	100%	-	0.65%	2020.06.12 - 2021.06.12
키움에프앤아이	계열회사	한국증권금융	담보제공	2020-12-08	운영자금	-	20,000	-	20,000	100%	-	0.25%	2020.12.08 - 2021.12.08
키움이앤에스	계열회사	다우기술	대여	2020-03-26	운영자금	-	7,000	7,000	-	100%	2.92%	-	2020.03.26 - 2020.09.29
다우(대련)과 기개발유한공사	계열회사	다우기술	대여	2018-08-30	운영자금	3,559	-	3,559	-	-	4.60%	-	2018.08.30 - 2020.08.30
		국민은행	지급보증	2019-11-29	운영자금	5,105	37	-	5,142	110%	-	0.30%	2019.11.29 - 2021.11.26
		하얼빈지점	지급보증	2019-11-29	시설자금	1,276	-	1,276	-	110%	-	0.30%	2020.04.22 - 2020.12.28
키움캐피탈	계열회사	회사채인수 자	지급보증	2018-10-29	회사채 발행	30,000	-	-	30,000	-	-	0.10%	2018.10.29 - 2021.10.29
				2018-10-29		60,000	-	-	60,000	-	-	0.10%	2018.10.29 - 2021.10.29
				2018-11-26		20,000	-	-	20,000	-	-	0.10%	2018.11.26 - 2021.11.26
				2018-12-18		10,000	-	-	10,000	-	-	0.10%	2018.12.18 - 2021.12.18
				2018-12-18		10,000	-	10,000	-	-	-	0.09%	2018.12.18 - 2020.12.18
				2019-01-03		10,000	-	-	10,000	-	-	0.10%	2019.01.03 - 2022.01.03
				2019-01-07		10,000	-	-	10,000	-	-	0.10%	2019.01.07 - 2022.01.07
				2019-01-17		30,000	-	-	30,000	-	-	0.10%	2019.01.17 - 2022.01.17
				2019-01-18		10,000	-	-	10,000	-	-	0.10%	2019.01.18 - 2022.01.18
				합계		205,940	33,337	22,235	217,042				

주) 다우(대련)과기개발유한공사의 신용공여금액 증가는 환율변동에 의한 증가금액입니다.

2. 대주주와의 자산양수도 등

- 해당사항 없음

3. 대주주와의 영업거래

(단위 : 백만원)

법인명	관계	거래종류	거래기간	거래내용	거래금액
키움증권	종속기업	매출 등	2020.01~2020.12	IT 아웃소싱 등	61,774
	종속기업	매입 등	2020.01~2020.12	-	-
합 계					61,774

주) 최근사업연도 매출액(2019년 K-IFRS 별도기준 매출액: 221,309백만원)의 5/100(11,065백만원) 이상에 해당하는 거래내역입니다.

4. 대주주 이외의 이해관계자와의 거래

- 해당사항 없음

XI. 그 밖에 투자자 보호를 위하여 필요한 사항

1. 공시내용의 진행 · 변경사항 및 주주총회 현황

가. 공시사항의 진행 · 변경사항

- 해당사항 없음

나. 주주총회의 의사록 요약

주총일자	안 건	결 의 내 용	비 고
제34기 주주총회 (2020.03.25)	■ 재무제표 승인의 건 - 현금배당: 주당 400원 ■ 정관 일부 변경의 건 ■ 이사 선임의 건 ■ 이사보수한도액 승인의 건 ■ 감사보수한도액 승인의 건	- 원안대로 승인 - 원안대로 승인 - 이문세 신규선임, 김광원 신규선임, 김성한 신규선임 - 18억원 한도 승인 - 1억원 한도 승인	-
제33기 주주총회 (2019.03.26)	■ 재무제표 승인의 건 - 현금배당: 주당 350원 ■ 정관 일부 변경의 건 ■ 이사 선임의 건 ■ 이사보수한도액 승인의 건 ■ 감사보수한도액 승인의 건	- 원안대로 승인 - 원안대로 승인 - 김성욱 신규선임, 김용대 재선임 - 18억원 한도 승인 - 1억원 한도 승인	-
제32기 주주총회 (2018.03.23)	■ 재무제표 승인의 건 - 현금배당: 주당 300원 ■ 이사 선임의 건 ■ 감사 선임의 건 ■ 이사보수한도액 승인의 건 ■ 감사보수한도액 승인의 건	- 원안대로 승인 - 김윤덕 재선임, 신상범 신규선임 - 이승훈 신규선임 - 18억원 한도 승인 - 1억원 한도 승인	-

2. 우발채무 등

가. 중요한 소송사건

[지배회사에 관한 사항]

- 해당사항 없음

[종속회사에 관한 사항]

■ 키움증권㈜

2020년 말 현재 당사와 관련하여 계류 중인 소송사건(소가 10억원 이상)은 없습니다.

■ (주)키움저축은행

사건명(사건번호)	소재기일	소송 당사자		소송의 내용	소가(원)	진행상황			향후 소송일정 및 대응방안	향후 소송결과에 따라 회사에 미치는 영향
		원고	피고			1심	2심	3심		
추심금 청구의 소	2019.06.21	키움	한국	추심명령에 의한 추심권에 기하	130,626,262	당행	진행중	-	◆2019.06.21. 소장접수	

(서울중앙지법 2019가단 5142391) 서울중앙지법 2020나36719)	2020.06.22	자 축 은 행	OOOO 주식회사	여 피고에 대하여 부당이익금 내지 손해배상금의 지급을 구할 권리 가 있으므로 청구취지 상당의 금액 을 지급 청구				패소	◆2019.09.04. 판결선고기일 무변론판결취 소 ◆2019.10.14. 조정화부결정 불성립 ◆2019.12.10. 기일변경명령 ◆2020.01.07. 기일변경 ◆2020.03.03. 변론기일변경 ◆2020.03.31. 변론기일(속행) ◆2020.04.28. 변론기일예정 ◆2020.06.09. 판결선고기일(원고패) ◆2020.06.19. 원고 항소 ◆2020.07.17. 원고 항소이유서 제출 ◆2020.11.17. 변론기일 (제1불권 309호법정 14:10) ◆2021.01.21. 판결선고기일 (제1불권 308호법정 10:10)	
--	------------	------------------	--------------	--	--	--	--	----	---	--

주) 상기 소송현황은 소가 1억원 이상의 중요한 소송사건임.

■ ㈜키움예스저축은행

사건명(사건번호)	소재기일	소송당사자		소송의 내용	소가(원)	진행상황			향후 소송일정 및 대응방안	향후 소송결과에 따라 회사에 미치는 영향
		원고	피고			1심	2심	3심		
소유권이전등기 서울중앙지방법원 2020가합529224	2020.03.3 1	(주)가이	OOO신탁(주)	매매계약을 원인으로 한 소유권 이전등기절차 이행청구	3,741,772,315	진행중			2020.03.31 사건접수	패소 시 담보물에 대한 매매대금 수령
채무부존재확인 서울중앙지방법원 2019가합549031	2019.07.1 7	포OOOO	OOOO신탁(주))	매매계약서 상 추가지연손해금 의 발생 유무에 대한 이견 발생	25,671,096,985	패소			2019.07.17 사건접수 2020.08.14 변론기일	승소 시 판결문에 따른 금원 수령(집행)으로 이익 발 생
손해배상 서울중앙지방법원 2019가합539430	2019.06.1 3	OOOO신탁(주))	(재)지○사	피고의 부동산처분금지처분 집행으로 원고가 받은 피해 배 상 의무	1,560,000,000	진행중			2019.06.13 사건접수 2020.09.23 변론기일(속행) - 미정	승소 시 판결문에 따른 금원 수령(집행)으로 이익 발 생

주) 상기 소송현황은 소가 1억원 이상의 중요한 소송사건임.

■ 키움투자자산운용(주)

사건명(사건번호)	소재기일	소송당사자		소송의 내용	소가(원)	진행상황			향후 소송일정 및 대응방 안	향후 소송결과에 따라 회사에 미치는 영향
		원고	피고			1심	2심	3심		
투자금 회수 및 손해배상 (서울중앙지법 2016가합 547928)	2016-08- 11	키움투자자산운용	한전, 컴교무대	기망에 의한 투자손실에 대한 손해배상청 구	2,145,244,500	패소	패소		패소 확정됨	-

■ 키움캐피탈 - 해당사항 없음

■ 키움이앤에스

- 해당사항 없음

■ 키다리아엔티

- 1억원 이상 소송사건

사건명(사건번호)	최초 소재기일	소송당사자		소송내용	소가(원)	진행상황	항후 일정 및 대응방안	항후 소송결과에 따라 회사에 미치는 영향
		원고	피고					
정산금 등 (서울고등법원 2019나2055348)	2019.12.10	㈜키다리아엔티	㈜OO서비스	2013.12.30. 소외 ㈜나이너스엔터테인먼트와 원고는 영화 두편에 대해 총 9억원 부분 투자하였으나, 극장 개봉 시점에 소외 나이너스가 피고와 채권양수도계약을 체결하여, 소외 나이너스가 원고에게 지급하여야 할 극장부금을 피고에게 지급(사해행위)하여, 원고는 피고를 상대로 이 사건 채권자대위권의 피대위채권을 청구함	426,735,569원	1심 일부 승소 후 피고측 항소 정 접수	2021. 03. 04 변론기일	소송결과 예측하기 어려우나, 승소 시 판결문에 따른 금원 수령(집행)으로 이익 발생
명의개서절차이행 청구의 소 (서울동부지방법원 2018가합115212)	2019.10.23 (소송보조 참가신청)	재단법인 OOOO협회	(주) OOOO엔터테인먼트 피고의 보조 참가: 키다리아엔티	당사는 ㈜OOOOOOOO에 영화 1편의 부가판권 선지급금으로 금 1.2억(부가세별도)을 지급한 바 있으나 상대방의 계약불이행으로 선지급금을 반환하여야 하나 재정 상황을 고려하여 금 5억원 한도로 채권양도담보계약서(2019. 06. 21.)를 체결 원인채권 총당 : (주)OOOOOOOO는 현재 피고 OOOOO의 소송보조참가를 통해 서울동부지법 2018가합115212 사건을 승소할 경우 상기 양도채권의 표시 금액 금 5억원 중 미반환선지급금 104,869,376원을 총당예정임.	104,869,376원	1심 진행 중	2020. 08. 19. 변론기일 2020. 12. 2. 원고 패소 (키다리아는 피고측 소송 보조 참가인) -> 현재 원고가 패소함에 따라서 예탁원을 통한 구주 회수 검토 중	소송결과 예측하기 어려우나, 승소 시 판결문에 따른 금원 수령(집행)으로 이익 발생

■ 키움증권(주)

나. 견질 또는 담보용 어음·수표 현황

(기준일 : 2020년 12월 31일)

(단위 : 백만원)

제 출 처	매 수	금 액	비 고
은 행	-	-	-
금융기관(은행제외)	-	-	-
법 인	-	-	-
기타(개인)	-	-	-

다. 채무보증현황

[지배회사에 관한 사항]

(기준일 : 2020년 12월 31일)

(단위 : 백만원)

채무자	회사와의 관계	채권자	채무금액	보증금액	보증기간	기초		증감		당기말		비 고
						건수	금액	건수	금액	건수	금액	
㈜키다리아엔티	종속회사	한국증권금융	5,600	5,600	2020-04-30~2021-04-30	1	6,000	-	-400	1	5,600	-

			6,300	6,300	2020-06-12~2021.06.12	-	-	1	6,300	1	6,300	
키움에프앤아이	계열회사	한국증권금융	20,000	20,000	2020-12-08~2021-12-08	-	-	1	20,000	1	20,000	
키움이앤에스	계열회사	다우기술	-	-	2020-03-26~2020-09-29	-	-	1	-	-	-	-
다우(대련)과기 개발유한공사	종속회사	다우기술	4,813	5,295	2019-11-29~2020-11-27	1	5,105	1	37	1	5,142	-
			-	-	2020-04-22~2025-04-18	1	1,276	-	-1,276	-	-	
키움캐피탈(주)	종속회사	회사채인수자	30,000	30,000	2018-10-29~2021-10-29	1	30,000	-	-	1	30,000	당사와 키움증권이 지분 100% 소유
			60,000	60,000	2018-10-29~2021-10-29	1	60,000	-	-	1	60,000	
			20,000	20,000	2018-11-26~2021-11-26	1	20,000	-	-	1	20,000	
			10,000	10,000	2018-12-18~2021-12-18	1	10,000	-	-	1	10,000	
			-	-	2018-12-18~2020-12-18	1	10,000	1	-10,000	-	-	
			10,000	10,000	2019-01-03~2022-01-03	1	10,000	-	-	1	10,000	
			10,000	10,000	2019-01-07~2022-01-07	1	10,000	-	-	1	10,000	
			30,000	30,000	2019-01-17~2022-01-17	1	30,000	-	-	1	30,000	
			10,000	10,000	2019-01-18~2022-01-18	1	10,000	-	-	1	10,000	
합 계			216,713	217,195	-	12	202,381	5	14,661	12	217,042	

[종속회사에 관한 사항]

■ 키움증권㈜

(기준일 : 2020년 12월 31일)

(단위 : 백만원)

구분	2020년	2019년	증감
건수	75	75	-
약정잔액	1,705,031	2,176,776	(471,745)

라. 채무 인수약정 현황

- 해당사항 없음

마. 자산유동화 관련 우발채무 현황

■ 키움증권㈜

(1) 신용보강 제공 현황

(기준일 : 2020년 12월 31일)

(단위 : 백만원)

구분	발행회사	약정잔액	약정기간	

	(SPC)		시작일	종료일
매입확약	케이더블유에스지제일차(주)	33,000	2017-05-19	2022-04-20
매입확약	케이더블유스카이제이차(주)	9,100	2018-03-30	2023-03-30
매입확약	케이더블유스카이제삼차(주)	10,100	2018-05-30	2023-05-30
매입확약	케이에스에이치씨제일차(주)	30,300	2018-07-05	2023-07-05
매입확약	케이더블유디디제이차(주)	30,300	2020-01-29	2023-01-30
매입확약	케이더블유티피제일차(주)	36,500	2019-05-24	2022-05-27
매입확약	케이에스엘피(주)	21,000	2019-06-13	2024-06-13
매입확약	에스케이더블유제일차	50,500	2020-07-14	2025-07-14
매입확약	케이에스에이치오제일차(주)	30,300	2020-09-24	2025-09-24
매입약정	계수범박제일차(주)	96,500	2018-07-31	2022-11-04
매입확약	광명가치키움유동화제일차(주)	2,000	2019-05-31	2021-05-28
매입확약	죽전동공동주택제이차(주)	2,000	2020-02-21	2021-02-24
매입확약	케이더블유가림유동화제일차(주)	30,000	2020-08-12	2023-11-12
매입확약	하남미사드림제이차(주)	2,000	2020-09-02	2021-11-30
매입확약	지유코어(주)	24,800	2019-10-01	2022-09-30
매입약정	평리와이엠제일차(주)	82,500	2018-08-01	2022-09-30
매입확약	케이더블유퍼스트(주)	34,600	2019-10-01	2022-09-30
매입확약	케이더블유베스트(주)	26,000	2019-12-19	2021-10-02
매입확약	케이디아이씨제일차(주)	38,044	2017-11-02	2021-06-22
매입약정	케이가양신도	8,000	2019-10-16	2022-08-31
매입약정	케이흥도경성	15,000	2019-11-28	2021-11-29
매입확약	케이엠무비제일차	2,700	2020-03-13	2021-03-13
매입확약	위드케이더블유아현	1,987	2020-08-28	2021-08-28
매입확약	블루로젤(주)	29,200	2019-01-17	2021-03-17
매입확약	에이블네임(주)	8,200	2019-04-11	2021-08-11
매입확약	사우스솔릭(주)	25,200	2019-10-16	2021-03-17
매입확약	라오스베이(주)	0	2019-12-13	2020-12-16
매입확약	허브캐모마일(주)	16,800	2020-07-10	2023-06-13
매입확약	탠디포르마(주)	6,800	2020-10-28	2021-10-30
매입약정	지케이수색(주)	60,000	2017-10-19	2021-05-20
매입약정	지케이우산(주)	117,800	2018-07-12	2022-05-30
매입확약	디케이송도(주)	15,000	2019-06-13	2021-06-14
매입확약	디케이거북섬(주)	20,000	2019-08-14	2022-08-22
매입확약	케이투중동(주)	35,400	2020-06-04	2024-01-02
매입확약	카라베라제일차(주)	2,000	2020-06-29	2021-06-30
매입확약	펜타스톰제일차(주)	2,000	2020-07-22	2021-01-25
매입확약	파고베이제일차(주)	1,000	2020-07-22	2021-07-23
매입확약	그레이스엔(주)	22,800	2018-12-31	2022-01-04

매입확약	와이드코스트(주)	21,400	2019-06-03	2021-12-06
매입확약	디지리플레이스(주)	9,100	2020-05-26	2024-01-26
매입확약	케이제이퍼스트(주)	10,000	2020-12-30	2024-02-05
매입확약	시애틀(주)	56,200	2019-08-09	2021-08-10
매입확약	지인유동화제삼차(주)	14,500	2018-07-12	2023-05-30
매입확약	히어로즈브이원제일차(주)	15,000	2019-08-14	2024-03-06
매입확약	히어로즈브이원제삼차(주)	2,000	2020-12-11	2021-12-14
매입확약	멀티플렉스시리즈제일차	28,600	2018-08-29	2021-08-30
매입확약	케이더블유에스더블유	14,100	2018-11-05	2021-09-06
매입확약	케이브이엠제사차	8,000	2018-12-21	2023-12-20
매입확약	케이브이엠제오차	1,000	2018-12-21	2023-12-20
매입확약	에스케이에스에이치제일차	15,000	2019-11-07	2022-11-07
매입확약	와이디피피제이차	17,500	2019-12-20	2022-12-20
매입확약	와이디피피제삼차	9,500	2019-12-20	2022-12-20
매입확약	에이엔제오차	10,000	2020-08-21	2023-06-25
매입확약	에프엠제일차	39,000	2020-11-30	2022-02-28
매입확약	래피드호그제이십구차	18,000	2020-12-22	2021-12-22
매입확약	제이티아트제이차(주)	8,000	2019-09-20	2021-04-20
매입확약	트리플세븐제일차(주)	25,100	2018-09-12	2022-05-31
매입확약	에이티디제일차(주)	21,400	2019-04-18	2021-06-18
매입확약	이엘케이제일차(주)	18,900	2019-06-26	2022-06-26
매입확약	케이더블유에스피제일차(주)	10,400	2019-07-30	2021-12-30
매입확약	케이더블유에이치(주)	63,600	2020-02-20	2021-07-20
매입확약	케이더블유제이제일차(주)	1,500	2020-11-24	2021-11-25
매입확약	디클러스터제삼차(주)	25,000	2018-08-02	2022-02-03
매입확약	케이더블유에스타워(주)	12,100	2018-11-30	2021-07-02
매입확약	파주센트럴제사차(주)	9,600	2019-07-30	2023-02-28
매입확약	파주센트럴제육차(주)	5,000	2019-07-30	2023-02-28
매입확약	케이더블유페스타(주)	14,000	2020-06-05	2021-06-08
매입확약	케이더블유메트로뷰(주)	10,000	2020-06-03	2023-07-07
매입약정	케이마스터제사차(주)	92,000	2020-05-07	2023-07-07
매입확약	케이마스터제이차(주)	27,000	2020-03-06	2024-03-06
매입확약	케이블루밍제일차(주)	20,000	2020-09-23	2023-04-23
매입확약	케이디씨제일차(주)	16,500	2020-10-05	2025-10-05
매입확약	케이엠로앤	9,000	2019-08-29	2022-08-29
매입확약	엠아이제일차	16,000	2020-11-11	2023-11-13
매입확약	엠아이제이차	23,500	2020-12-07	2025-01-29

(2) 장래매출채권 유동화 현황

(단위 : 백만원)

발행회사 (SPC)	기초자산	증권종류	발행일자	발행금액	미상환잔액
-	-	-	-	-	-

(3) 장래매출채권 유동화채무 비중

(단위 : 백만원)

	당기말		전기말		증감
	금액(A)	(비중,%)	금액(B)	(비중,%)	(A-B)
유동화채무	-	-	-	-	-
총차입금	-	-	-	-	-
매출액	-	-	-	-	-
매출채권	-	-	-	-	-

바. 기타 인수약정 현황

■ 키움증권㈜

(단위 : 백만원)

거래상대방	약정금액	약정잔액	약정기간	
			시작일	종료일
삼척블루파워(주)	250,000	200,000	-	2024-12-31
신한카드(주)	50,000	50,000	2019-01-25	2023-01-13
신한카드(주)	50,000	50,000	2019-03-12	2023-03-10
신한카드(주)	100,000	100,000	2019-09-06	2024-09-06
롯데카드(주)	150,000	150,000	2019-12-13	2024-12-13
현대커머셜(주)	50,000	50,000	2020-03-27	2025-03-27
현대캐피탈(주)	100,000	100,000	2020-04-24	2025-04-24
현대카드(주)	95,000	95,000	2020-10-20	2025-10-17

사. 그밖의 우발채무 및 약정현황

- 그밖의 우발채무 등은 Ⅲ.재무에 관한 사항 - 3.연결재무제표 주석 28.우발채무와 약정사항을 참조하시기 바랍니다.

3. 제재현황 등 그밖의 사항

가. 제재현황
[지배회사에 관한 사항]
- 해당사항 없음

[종속회사에 관한 사항]
■ 키움증권㈜

(1) 기관 제재현황

제재 조치일	조치기관	조치 대상사	조치 내용	사유 및 근거법령	조치에 대한 이행 현황	재발방지를 위한 회사의 대책
2017.02.13	금융감독원	키움증권	과태료부과 (37.5백만원)	부당한 재산상 이익의 제공금지위반 (자본시장법 제71조 제7호 및 시행령 제68조 제5항 제3호)	과태료납부 (37.5백만원)	- 해당 직원에 대한 조치(퇴직자 위법사실통지)완료 - 내부통제 절차를 마련하여 주기적 자율점검 실시
2019.01.08	금융감독원	키움증권	과태료부과 (1.5백만원)	증권발행실적보고서 제출의무 위반 (자본시장법 제449조 제 2항 제7호, 시행령 제390조 및 별표22)	과태료납부 (1.5백만원)	- 내부통제 강화 및 관련 규정 준수 - 해당 행위 발생방지를 위한 업무지도
2020.12.21	공정거래위원회	키움증권	과태료부과 (9.5백만원)	기업집단현황 공시규정 위반 (공정거래법 제11조의4 및 제69조의2 제1항)	과태료납부 (9.5백만원)	- 작성기준 속지 및 공시 전 검토 강화 - 공시사항 부문별 Cross-Check 강화

(2) 임·직원 제재현황
최근 5사업년도 이내 제재현황 없음.

■ (주)키움저축은행

일자	처벌 또는 조치대상자	처벌 또는 조치내용	사유 및 근거법령	처벌 또는 조치에 대한 회사의 이행현황	재발방지를 위한 회사의 대책
2020.05.07	키움저축은행	행정처분	주책담보대출 취급요건 미준수 (상호저축은행법 제22조의 2, 상호저축은행법시행령 제11조의 6, 상호저축은행감독규정 제39조의 2)	임직원에 대한 제재조치	관련 규정 준수
2020.12.14	키움저축은행	행정처분	임원의 겸직제한 위반 (금융회사의 지배구조에 관한 법률 제10조)	임원에 대한 제재조치	관련 규정 준수

■ (주)키움에스저축은행

일자	처벌 또는 조치 대상	처벌 또는 조치내용	사유 및 근거 법령	처벌 또는 조치에 대한 회사의 이행현황	재발방지를 위한 회사의 대책
2018.09.20	키움에스저축은행	담보인정비율(LTV) 초과 및 대출취급 소홀에 대한 원지주의	- 담보인정비율(LTV) 초과 담보대출 취급 「상호저축은행법」 제 39조의 2 제1항에 의해 투기자역 및 투기과열지구에 소재한 주택 담보대출 취급시담보인정비율(LTV) 미준수(일부금액 초과) - 「대출규정」 제4조 등에 의해 최종원리금 연체한 대출건 연장시 대표이사 미승인	담보인정비율(LTV) 초과금액에 대해 상환 완료 및 부적격 대출 연장 건 대표이사 승인 완료	대출 규정 준수 및 여신 심사 강화, 내부통제 철저

■ 키움투자자산운용(주)

일자	처벌 또는 조치 대상	처벌 또는 조치내용	사유 및 근거 법령	처벌 또는 조치에 대한 회사의 이행현황	재발방지를 위한 회사의 대책
2016.01.15	키움투자자산운용	경영유의	대채투자펀드 업무처리지침 보완 필요 등	조치완료	부동산, 특별자산펀드 운용 프로세스 개선 및 관련 내부통제 강화
2017.12.21	키움투자자산운용	과태료 700만원	임원결함으로 인한 기업결합신고 위반(공정거래법 제12조 제1항 및 제6항)	과태료 납부	임원결함 기업결합신고 대상 펀드 신고 확인절차 강화
2017.12.27	키움투자자산운용	과태료 600만원	공정거래법 제12조 제1항 및 제6항, 같은법 제69조의2	타 기업과 임원경직에 따른 기업결합 미신고로 과태료 부과	
2018.01.16	키움투자자산운용	경영유의	이해관계인과의 거래 내부절차 마련 필요 등	부동산펀드 관련 부문감사	이해관계인과 거래시 내부절차 강화 및 펀드재산평가, 위험관리 강화
2018.01.23	키움투자자산운용	과태료 1,200만원 (600만원 2건)	임원결함으로 인한 기업결합신고 위반(공정거래법 제12조 제1항 및 제6항)	과태료납부	임원결함 기업결합신고 대상 펀드 신고 확인절차 강화
2018.09.17	키움투자자산운용	과태료 372만원	외국환거래법 제18조 등	역외금융회사 해외직접투자 외국환 미신고로 과태료 부과	
2020.01.22	키움투자자산운용	과태료 2,000만 원	집합투자규약을 위반한 집합투자재산 운용 (자본시장법 제85조 제8호 및 시행령 제87조 제4항 제1호)	과태료 납부	관련 내부통제강화
2020.01.22	임원 상무 (현직, 13년)	조치의뢰	집합투자규약을 위반한 집합투자재산 운용 (자본시장법 제85조 제8호 및 시행령 제87조 제4항 제1호)	주의 인사조치	관련 내부통제강화
2020.02.25	키움투자자산운용	경영유의	집합투자재산 평가규정 보완 및 해외 재간접펀드 집합투자증권 평가절차 강화 필요	조치완료	평가규정 및 해외 재간접 펀드 관련 내규 개정 완료
2020.07.28	키움투자자산운용	과태료 840만원	외국환거래법 제20조, 금융기관의 해외진출에 관한 규정 제3조 등	금융감독원장에 대한 보고사항에 대하여 신고 기한을 도과하여 자진신고, 과태료 자진납부	

■ 키움캐피탈(주)

- 해당사항 없음

■ 키움프라이빗에쿼티(주)

- 해당사항 없음

■ (주)키움이앤에스

- 해당사항 없음

나. 작성기준일 이후 발생한 주요사항

■ 키움캐피탈(주)

주식발행(감소)일자	발행(감소)형태	발행(감소)한 주식의 내용				
		주식의 종류	수량	주당 액면가액	주당발행(감소)가액	비고
2021년 03월 16일	유상증자(주주배정)	보통주	1,000,000	5,000	50,000	

공모자금의 사용내역

(기준일 : 2020년 12월 31일)

(단위 : 백만원)

구 분	회차	납입일	증권신고서 등의 자금사용 계획		실제 자금사용 내역		차이발생 사유 등
			사용용도	조달금액	내용	금액	
회사채	2	2018년 07월 05일	운영자금	10,000	모바일서비스 통신비 결제	11,704	문자사용료 증가
회사채	2	2018년 07월 05일	운영자금	8,000	상품대금, 모바일서비스 등	12,611	모바일쿠폰 거래대금 증가
회사채	2	2018년 07월 05일	운영자금	4,000	S/W사용료 등 해외송금	3,112	다우데이타 총판사업 영업양수에 따른 자금사용 감소
회사채	2	2018년 07월 05일	채무상환자금	28,000	차입금 상환	23,000	신한은행 50억 차입금 재연장
회사채	2	2018년 07월 05일	채무상환자금	100,000	1회 회사채 상환	100,000	-

(기준일 : 2020년 12월 31일)

(단위 : 백만원)

구 분	회차	납입일	증권신고서 등의 자금사용 계획		실제 자금사용 내역		차이발생 사유 등
			사용용도	조달금액	내용	금액	
회사채	3	2020년 10월 19일	운영자금	59,500	상품대금, 모바일서비스 등	47,100	*주1)
회사채	3	2020년 10월 19일	운영자금	31,300	모바일서비스 통신비 결제	12,470	*주1)
회사채	3	2020년 10월 19일	운영자금	4,800	전용회선 이용료 등	1,002	*주1)
회사채	3	2020년 10월 19일	운영자금	3,100	광고비 등 기타 서비스 이용료	479	광고비 금액 감소
회사채	3	2020년 10월 19일	시설자금	51,300	제2판교 사옥건설	-	-

*주1) 증권신고서 제출시 운영자금 사용계획은 '21년 2월까지의 거래대금입니다.
실제 자금사용내역은 공시서류작성기준일인 '20년 12월 31일까지의 거래대금이므로 계획과 실제사용내역간의 차이가 발생하였습니다.

미사용자금의 운용내역

(기준일 : 2020년 12월 31일)

(단위 : 백만원)

종류	금융상품명	운용금액	계약기간	실투자기간
예·적금	MMF 등	88,949	-	-
계		88,949	-	

주) 시설자금의 투자계획기간은 2021년~2023년 반기까지로 실제 자금 사용일까지 은행 예금 등 안정성이 높은 금융상품을 통해 운용중입니다.

라. 기타 고객 보호 현황

■ 키움증권㈜

(보호금융상품등록부)

(1) 위탁자 예수금

위탁매매거래계좌, 해외증권거래계좌, 위탁종합계좌, 비과세종합저축(구 생계형), 해외주식 투자전용 집합투자증권저축, 신탁계좌의 예탁금 중 유가증권의 매수에 사용되지 않고 고객계좌에 현금으로 남아있는 금액

(2) 저축자 예수금

일반증권저축거래계좌, 비과세근로자주식저축거래계좌의 예탁금 중 유가증권의 매수에 사용되지 않고 고객계좌에 현금으로 남아있는 금액

(3) 집합투자증권투자자예수금

집합투자증권거래계좌의 예탁금 중 유가증권의 매수에 사용되지 않고 고객계좌에 현금으로 남아있는 금액

(4) 기타예수금, 신용공여담보금, 자기신용대주담보금 등의 현금 잔액

※ 위의 예수금 중 유가증권의 매수에 사용되지 않고, 고객계좌에 현금으로 남아 있는 금액은 예금자보호법에 따라 예금보험공사가 보호하되, 보호 한도는 키움증권(주)에 있는 고객의 모든 예금보호 대상 금융상품의 원금과 소정의 이자를 합하여 1인당 "최고 5천만원"이며, 5천만원을 초과하는 나머지 금액은 보호하지 않습니다.

※ 정부, 지방자치단체, 한국은행, 금융감독원, 예금보험공사, 부보금융기관이 가입한 금융상품은 보호되지 않습니다.

※ 보험상품은 보험계약자 및 보험료납부자가 법인이면 보호되지 않습니다. 그러나 확정기여형 퇴직보험계약은 그러하지 않습니다.

■ (주)키움저축은행, (주)키움에스저축은행

(1) 보호금융상품등록부

(주)키움저축은행, (주)키움에스저축은행이 취급하는 금융상품 중 예금보험공사가 예금자보호법에 의하여 보호하는 금융상품의 종류는 다음과 같습니다.

- 보통예금, 정기예금(퇴직연금 정기예금 DC 및 IRP 포함), 정기적금, 자유적립예금, 기업 자유예금, 장기주택마련저축, 별단예금, 신용부금, 표지어음예수금, 상호저축은행중앙회 발행 자기앞수표 등

※ 단, 정부, 지방자치단체, 한국은행, 금융감독원, 예금보험공사, 부보금융회사가 가입한 금융상품은 보호되지 않습니다.

※ 보험상품은 보험계약자 및 보험료납부자가 법인이면 보호되지 않습니다. 그러나, 확정기여형퇴직연금보험은 그러하지 않습니다.

(2) 예금보호안내

- 보호금융상품 : 저축은행의 예금 등은 예금자보호법에 따라 예금보험공사가 보호하되, 보호 한도는 본 상호저축은행에 있는 고객의 모든 예금보호 대상 금융상품의 원금과 소정의 이자를 합하여 1인당 "최고 5천만원"이며, 5천만원을 초과하는 나머지금액은 보호하지 않습니다.

- 비보호금융상품 : 저축은행이 발행한 채권(후순위채권 후순위예금 등)은 예금자보호법에 따라 예금보험공사가 보호하지 않습니다

.

4. 합병 등의 사후정보

(1) 소규모합병(한국에이에스피)

1) 합병 당사회사

합병 후 존속회사	명칭	(주)다우기술
	소재지	경기도 용인시 수지구 디지털벨리로81
	대표이사	김 윤 덕
	상장 여부	유가증권시장 주권상장법인
합병 후 소멸회사	명칭	(주)한국에이에스피
	소재지	서울시 서초구 반포대로 81
	대표이사	김 윤 덕
	상장 여부	주권비상장법인

2) 합병의 배경

당사는 2017년 8월 14일자로 비상장기업으로서 쇼핑물통합관리 솔루션 사업을 주 영업활동으로 하는 (주)한국에이에스피의 지분 100%를 26,305,675천원에 취득하였습니다. 또한 당사는 커머스사업 강화 및 기존 사업과 시너지 창출을 위하여 동 종속기업을 2018년 1월 1일자로 흡수합병하였습니다.

3) 합병의 방법

상법 제527조의3 규정에 의한 소규모합병에 해당하여 주식매수청권이 인정되지 않으며, 합병비율이 1:0인 무증자 흡수합병 방식이기 때문에 본 합병으로 인하여 발행할 신주는 없습니다.

4) 합병 주요일정

구분	합병회사 ((주)다우기술)	피합병회사 ((주)한국에이에스피)
이사회 결의일	2017.10.23	-
합병 계약일	2017.10.26	2017.10.26
권리주주확정 기준일	2017.11.08	-
소규모합병 공고일	2017.11.09	-
주주명부 폐쇄기간	2017.11.09~2017.11.15	-
합병반대의사 통지 접수기간	2017.11.09~2017.11.23	-
합병승인 주총같은 이사회 결의일	2017.11.24	2017.11.24
채권자 이의제출 공고일	2017.11.27	2017.11.27
채권자 이의제출 기간	2017.11.27~2017.12.31	2017.11.27~2017.12.31
합병기일	2018.01.01	2018.01.01
합병보고 총회일(이사회 결의일)	2018.01.02	-

합병종료보고 공고일	2018.01.02	-
합병(소멸)등기완료일	2018.01.04	2018.01.04

합병등 전후의 재무사항 비교표

* 합병등(합병, 중요한 영업·자산양수도, 주식의 포괄적교환·이전, 분할)

(단위 : 백만원)

대상회사	계정 과목	예측		실적				비고
		1차연도	2차연도	1차연도		2차연도		
				실적	과리율	실적	과리율	
주식회사	매출액	8,629	10,036	8,937	3.57%	12,123	20.80%	-
한국에이에스피	영업이익	3,235	3,675	3,118	-3.62%	4,684	27.46%	-
	당기순이익	2,588	2,940	2,259	-12.71%	3,618	23.07%	-

주) 1차연도는 2018년, 2차연도는 2019년임

온라인 거래 활성화로 인한 쇼핑물통합관리 솔루션 사용 고객 증가로 매출 및 이익 향상

【 전문가의 확인 】

1. 전문가의 확인

- 해당사항 없음

2. 전문가와의 이해관계

- 해당사항 없음