

목 차

분 기 보 고 서	1
【대표이사 등의 확인】	2
I. 회사의 개요	3
1. 회사의 개요	3
2. 회사의 연혁	3
3. 자본금 변동사항	3
4. 주식의 총수 등	3
5. 정관에 관한 사항	3
II. 사업의 내용	4
1. (제조서비스업)사업의 개요	5
2. (제조서비스업)주요 제품 및 서비스	6
3. (제조서비스업)원재료 및 생산설비	6
4. (제조서비스업)매출 및 수주상황	7
5. (제조서비스업)위험관리 및 파생거래	9
6. (제조서비스업)주요계약 및 연구개발활동	11
7. (제조서비스업)기타 참고사항	17
1. (금융업)사업의 개요	20
2. (금융업)영업의 현황	22
3. (금융업)파생상품거래 현황	64
4. (금융업)영업설비	65
5. (금융업)재무건전성 등 기타 참고사항	66
III. 재무에 관한 사항	94
1. 요약재무정보	94
2. 연결재무제표	96
2-1. 연결 재무상태표	96
2-2. 연결 포괄손익계산서	97
2-3. 연결 자본변동표	98
2-4. 연결 현금흐름표	99
3. 연결재무제표 주석	102
1. 일반사항 (연결)	102
2. 재무제표의 작성기준 (연결)	107
3. 회계정책의 변경 (연결)	108
4. 영업부문정보 (연결)	109
5. 현금및현금성자산 (연결)	111
6. 상각후원가측정 금융자산 (연결)	112
7. 당기손익-공정가치측정 금융자산 (연결)	117
8. 파생상품 (연결)	121
9. 기타포괄손익인식-공정가치측정 금융자산 (연결)	124
10. 관계기업투자 (연결)	127
11. 투자부동산 (연결)	128
12. 유형자산 (연결)	128
13. 무형자산 (연결)	129
14. 예수부채 (연결)	129
15. 차입금 (연결)	130
16. 당기손익인식-공정가치측정 금융부채 (연결)	134

17. 기타금융부채 (연결).....	139
18. 리스 (연결)	140
19. 충당부채 (연결)	141
20. 종업원급여 (연결).....	144
21. 법인세 (연결).....	144
22. 자본 (연결)	145
23. 금융사업부문의 매출 및 매출원가 (연결).....	146
24. 비금융사업부문의 매출 및 매출원가 (연결)	156
25-1. 비용의 성격별 분류 (연결)	158
25-2. 판매비와관리비 (연결).....	158
26. 공정가치 측정 (연결)	160
27. 특수관계자와의 거래 (연결)	173
28. 우발채무와 약정사항 (연결).....	179
29. 금융사업부의 대손준비금 (연결)	191
30. 금융사업부의 예수유가증권 및 차입유가증권 (연결)	192
31. 금융사업부문의 대여유가증권 (연결)	193
32. 금융사업부문의 금융자산의 양도 (연결).....	194
33. 보고기간 후 사건 (연결).....	195
4. 재무제표.....	195
4-1. 재무상태표	195
4-2. 포괄손익계산서.....	197
4-3. 자본변동표	197
4-4. 현금흐름표	198
5. 재무제표 주석.....	200
1. 회사의 개요	200
2. 중요한 회계정책 및 재무제표 작성기준	200
3. 중요한 회계추정 및 가정	201
4. 상각후원가측정 금융자산.....	203
5. 종속기업 및 관계기업.....	204
6. 당기손익인식-공정가치측정 금융자산.....	206
7. 기타포괄손익인식-공정가치측정 금융자산.....	207
8. 투자부동산.....	208
9. 유형자산	209
10. 리스	209
11. 무형자산	210
12. 장·단기 차입금.....	211
13. 종업원급여.....	212
14. 기타금융부채	213
15. 충당부채	214
16. 자본	215
17. 고객과의 계약에서 생기는 수익.....	215
18-1. 비용의 성격별 분류	217
18-2. 판매비와관리비	218
19-1. 금융상품의 범주별 분류.....	219
19-2. 공정가치.....	222
20. 법인세비용.....	226
21. 특수관계자와의 거래.....	226

22. 우발채무와 약정사항.....	234
6. 배당에 관한 사항.....	235
7. 증권의 발행을 통한 자금조달에 관한 사항.....	240
7-1. 증권의 발행을 통한 자금조달 실적.....	240
7-2. 증권의 발행을 통해 조달된 자금의 사용실적.....	250
8. 기타 채무에 관한 사항.....	250
IV. 이사의 경영진단 및 분석의견.....	260
V. 회계감사인의 감사의견 등.....	261
1. 외부감사에 관한 사항.....	261
2. 내부통제에 관한 사항.....	263
VI. 이사회 등 회사의 기관에 관한 사항.....	264
1. 이사회에 관한 사항.....	264
2. 감사제도에 관한 사항.....	265
3. 주주총회 등에 관한 사항.....	266
VII. 주주에 관한 사항.....	270
VIII. 임원 및 직원 등에 관한 사항.....	273
1. 임원 및 직원 등의 현황.....	273
2. 임원의 보수 등.....	275
IX. 계열회사 등에 관한 사항.....	276
X. 대주주 등과의 거래내용.....	277
XI. 그 밖에 투자자 보호를 위하여 필요한 사항.....	278
1. 공시내용 진행 및 변경사항.....	278
2. 우발부채 등에 관한 사항.....	278
3. 제재 등과 관련된 사항.....	286
4. 작성기준일 이후 발생한 주요사항 등 기타사항.....	286
XII. 상세표.....	287
1. 연결대상 종속회사 현황(상세).....	287
2. 계열회사 현황(상세).....	288
3. 타법인출자 현황(상세).....	289
【 전문가의 확인 】.....	290
1. 전문가의 확인.....	290
2. 전문가와의 이해관계.....	290

분기보고서

(제 40기)

사업연도 2025년 01월 01일 부터
 2025년 03월 31일 까지

금융위원회

한국거래소 귀중

2025년 5월 15일

제출대상법인 유형 :

주권상장법인

면제사유발생 :

해당사항 없음

회 사 명 :

(주)다우기술

대 표 이 사 :

김윤덕

본 점 소 재 지 :

경기도 성남시 수정구 금토로 69 다우디지털스퀘어

(전 화) 070-8707-1000

(홈페이지) <http://www.daou.co.kr>

작 성 책 임 자 :

(직 책) 상무 (성 명) 엄용흠

(전 화) 070-8707-1025

【 대표이사 등의 확인 】

대표이사 등의 확인

확 인 서

우리는 당사의 대표이사 및 신고업무 담당이사로서 이 공시서류의 기재내용에 대해 상당한 주의를 다하여 직접 확인·검토한 결과, 중요한 기재사항의 기재 또는 표시의 누락이나 허위의 기재 또는 표시가 없고, 이 공시서류에 표시된 기재 또는 표시사항을 이용하는 자의 중대한 오해를 유발하는 내용이 기재 또는 표시되지 아니하였음을 확인합니다.

또한, 당사는 「주식회사 등의 외부감사에 관한 법률」 제8조의 규정에 따라 내부회계관리제도를 마련하여 운영하고 있음을 확인합니다. (「주식회사 등의 외부감사에 관한 법률」 제4조에 의한 외감 대상법인에 한함)

2025. 05. 15

주식회사 다우기술

대표이사 김 윤 덕 (서명)

신고업무담당이사 엄 용 흠 (서명)

I. 회사의 개요

1. 회사의 개요

회사의 개요는 기업공시서식 작성기준에 따라 분기보고서에 기재하지 않습니다.

2. 회사의 연혁

회사의 연혁은 기업공시서식 작성기준에 따라 분기보고서에 기재하지 않습니다.

3. 자본금 변동사항

자본금 변동사항은 기업공시서식 작성기준에 따라 분기보고서에 기재하지 않습니다.

4. 주식의 총수 등

주식의 총수 등은 기업공시서식 작성기준에 따라 분기보고서에 기재하지 않습니다.

5. 정관에 관한 사항

정관에 관한 사항은 기업공시서식 작성기준에 따라 분기보고서에 기재하지 않습니다.

II. 사업의 내용

지배회사 및 종속회사는 제조서비스업과 금융업 각각 영위하고 있으며, 사업부문별 현황을 요약하면 아래와 같습니다.

지배회사인 (주)다우기술은 1986년 1월에 설립되어 소프트웨어와 시스템관련 솔루션의 개발 및 판매, 인터넷 관련 서비스 등을 주된 사업목적으로 하고 있습니다. IT분야로 시작하여 2000년도에 국내최초 온라인 증권사인 키움증권을 설립하였으며, 이후 지속적인 투자를 통해 사업영역을 확장하고, 차별화된 기술력과 솔루션으로 국내를 대표하는 IT서비스 전문기업으로 위상을 차지하고 있습니다. 연결종속기업 중 펀드 및 자산유동화 SPC를 제외한 국내 종속기업은 키움증권을 포함한 15개 회사이며, 해외 종속회사는 다우재팬 등 14개 입니다. 종속회사 중 상장회사는 3개(키움증권, 한국정보인증, 와이즈버즈)입니다.

(주)다우기술은 최상위 지배기업은 아니며, 최상위 지배기업은 다우데이터(032190)입니다.

업종	사업부문	구분	회사명	주요 사업내용
제조 서비스업	시스템구축	국내	(주)다우기술 (주)키다리스타 한국정보인증(주) (상장) (주)와이즈버즈 (상장) 에스지서비스(주) 애드이피션시	소프트웨어 개발 및 판매, 시스템 구축 용역 및 인터넷 서비스 제공 인증보안사업 광고사업 인증서 고객문의 및 신청서 접수 등 광고대행
		해외	다우재팬 다우홍콩 다우키움이노베이션 WISEBIRDS JAPAN CO LTD	소프트웨어 개발 및 판매 온라인광고 대행
	건물관리	국내	(주)키움이앤에스	빌딩관리, 부동산컨설팅 등
		해외	다우(대련)과기개발유한공사 대련다우기업관리복무유한공사	해외 건물관리 및 부동산컨설팅
금융업	금융부문	국내	키움증권(주) (상장) 키움인베스트먼트(주) 키움투자자산운용(주) (주)키움저축은행 (주)키움에스저축은행 키움프라이빗에쿼티(주) 키움캐피탈(주) 키움에프앤아이(주)	국내 주식 및 파생상품 거래서비스 벤처창업투자 전문 서비스 투자 자문 및 종합자산운용서비스, 상호저축은행업 상호저축은행업 전문사모집합투자업 여신금융업 NPL 투자관리업
		해외	키움증권 인도네시아 키움자산운용 인도네시아 Kiwoom Hong Kong Limited Kiwoom Singapore Pte. Ltd. Kiwoom BVI One Limited Kiwoom BVI Two Limited Kiwoom BVI Three Limited KIWOOM ASSET MANAGEMENT ASIA PTE. LTD	해외 현지 증권 및 자산운용서비스 해외 현지 투자목적회사

주) 연결대상 종속회사 중 실질적인 영업활동을 수행하지 않는 수익증권 등은 제외함

1. (제조서비스업)사업의 개요

(주)다우기술 및 연결대상 종속회사 중 제조서비스업으로 분류되는 비금융사업부는 시스템 구축본부, 건물관리본부로 구분되며, (주)다우기술은 시스템구축본부에 해당됩니다. 시스템 구축본부의 매출비중은 전체 연결 매출액의 3.07%이며, 비금융사업부 내에서는 94.12%의 비중을 차지하고 있습니다. 시스템구축본부에는 (주)다우기술, 한국정보인증(주)등이 서비스를 제공하고 있습니다. (주)다우기술은 문자메세지, 이메일, 팩스, 우편 등을 대량발송하는 '뿌리오'와 모바일쿠폰 서비스 '애드콘', 쇼핑몰 통합관리시스템인 '사방넷' 서비스를 제공하여 온오프 판매업자의 사업을 지원하고 있으며, 기업 내에서 필요한 그룹웨어 '다우오피스'와 '다우IDC' 등의 업무용 인프라를 제공하고 있습니다. 또한, 다우키움그룹내에서 키움증권을 비롯한 주요 계열사의 전산시스템 구축 및 관리 등의 IT 서비스 사업을 영위하고 있습니다. 한국정보인증(주)는 국내 최초의 인증기관으로서 인증서사업, PKI 솔루션사업, SSL(웹보안 서버)사업, 바이오인증사업, OTP(일회용 비밀번호)사업 등을 영위하고 있는 통합보안인증 기업입니다.

건물관리본부는 (주)키움이앤에스가 건물관리 서비스를 제공하고 있습니다.

비금융사업부의 주요사업인 인터넷 서비스는 무형의 서비스를 제공하기 때문에 별도의 대리점, 도매상 등이 존재하지 않으며, 내부 영업조직 또는 홈페이지 유입을 통해 매출이 발생하고 있습니다.

2. (제조서비스업)주요 제품 및 서비스

(단위: 백만원, %)

사업부	부문	주요제품	2025년 1분기		2024년 연간		2023년 연간	
			매출액	비율	매출액	비율	매출액	비율
비금융사업부	시스템구축본부	SMS서비스, 모바일쿠폰, 쇼핑몰통합솔루션, IDC, 인증보안사업 등	115,028	3.07%	440,627	3.79%	387,831	3.93%
	건물관리본부	빌딩관리, 부동산 컨설팅, 개발 및 분양 등	7,186	0.19%	22,691	0.20%	19,690	0.20%
	비금융사업부 합계		122,214	3.26%	463,318	3.99%	407,521	4.13%
금융사업부	홀세일총괄본부	주식 및 파생상품 거래, 채권 중개, 장외파생상품 거래 등	2,616,318	69.81%	7,150,277	61.50%	6,440,324	65.35%
	IB사업본부	IPO, 회사채의 발행, 부동산 PF, ABCP 및 ABS의 발행 등	86,588	2.31%	284,797	2.45%	153,378	1.56%
	투자운용본부	메자닌 투자, Private Equity, 선물/옵션 매매 등	50,796	1.36%	162,470	1.40%	198,246	2.01%
	리테일총괄본부	증권 브로커리지, 온라인 펀드, 해외주식, FX마진 트레이딩 등	600,224	16.02%	2,612,640	22.47%	1,796,709	18.23%
	기타	자산운용, 저축은행 등	331,394	8.84%	1,142,986	9.83%	1,026,787	10.42%
금융사업부 합계			3,685,320	98.34%	11,353,170	97.65%	9,615,444	97.57%
조정	연결조정	-	-59,972	-1.60%	-190,690	-1.64%	-167,823	-1.70%
전체 합계			3,747,562	100.00%	11,625,798	100.00%	9,855,142	100.00%

3. (제조서비스업)원재료 및 생산설비

1) 주요 원재료

가. 주요원재료의 현황

(단위: 백만원, %)

부문	매입유형	품 목	구체적용도	매입액	비율	매입처
시스템 구축본부	상품	Workstation, Storage	Unix 서버 및 저장장치	2	0.0%	-
		Infrastructure Solution, DBMS	웹인프라 구축 및 데이터베이스 관리	176	3.8%	홍제기술
		소모품 및 기타 LIC	소모품 및 기타 LIC	1,774	38.0%	-
		Smart Card	OTP 제품 생산	1,814	38.9%	Smart Displayer
		COB 외	OTP 제품 생산	628	13.5%	Excelsecu 외
		기타	기타	7	0.2%	대성포장 외
	용역	용역	ITO 및 DAOU OFFICE 구축 용역	264	5.7%	스윗코드, 창영이앤이 등
	부문 소계			4,665	100.0%	-

※ 인터넷서비스는 무형의 서비스를 제공하는 사업으로, 품목별 매입액을 산정할 수 없어 제외하였습니다.

나. 주요원재료의 가격변동 추이

당사는 사업의 특성상 프로젝트의 규모 및 고객의 요구사항에 맞춰, 다양한 품목의 상품과 용역을 제공하고 있기에, 특정 원재료의 가격변동 추이를 산정하기 어렵습니다.

2) 생산 및 설비

가. 생산능력 및 생산능력의 산출근거

회사의 주요 수익원이 물질 형태로 나타나지 않아 생산능력, 생산실적 및 가동률의 기재를 생략합니다.

나. 생산설비의 현황 등

1) 당기 및 전기 중 유형자산 장부가액의 변동내역은 다음과 같습니다.

<당기말>

(단위: 천원)

구분	기초	취득	처분	감가상각	기타/대체(주1)	환율변동효과	기말
토지	203,248,442	-	-	-	(11,479,880)	-	191,768,562
건물	127,511,210	-	-	(739,280)	(17,014,408)	(8,994)	109,748,528
기계장치	193,455	-	-	(12,062)	-	487	181,880
차량운반구	238,352	-	-	(27,206)	-	748	211,894
집기비품	45,733,963	11,542,400	(5,774)	(4,582,749)	-	(44,039)	52,643,802
기타의유형자산	9,423,267	142,451	-	(900,843)	-	15,296	8,680,171
건설중인자산	39,579,430	3,917,811	-	-	(22,500)	-	43,474,740
합 계	425,928,119	15,602,662	(5,774)	(6,262,140)	(28,516,788)	(36,502)	406,709,577

(주1) 유형자산에서 투자부동산으로의 대체금액, 연결범위변동 등이 포함되어 있습니다.

<전기말>

(단위: 천원)

구분	기초	취득	처분	감가상각	기타/대체(주1)	환율변동효과	기말
토지	201,935,374	-	(1,603,476)	-	2,916,544	-	203,248,442
건물	131,959,600	6,481,420	(2,659,578)	(4,136,831)	(4,133,400)	-	127,511,210
기계장치	149,778	76,915	-	(44,276)	-	11,039	193,455
차량운반구	116,619	39,604	-	(94,048)	176,178	-	238,352
집기비품	38,862,421	22,708,496	(260,296)	(16,020,149)	436,926	6,565	45,733,963
기타의유형자산	8,446,855	4,248,810	(56,838)	(3,332,363)	39,699	77,102	9,423,267
건설중인자산	26,606,527	13,771,380	-	-	(798,477)	-	39,579,430
합 계	408,077,174	47,326,625	(4,580,188)	(23,627,667)	(1,362,530)	94,706	425,928,119

(주1) 유형자산에서 투자부동산으로의 대체금액, 연결범위변동 등이 포함되어 있습니다.

다. 생산 및 설비 투자계획

당사는 클라우드 수요 증가에 따른 데이터센터 사업 확대를 위해 투자결정을 하였습니다. 데이터센터 구축을 위한 투자금액은 3,790억원이고 투자기간은 2021년 6월 30일 ~ 2026년 12월 31일입니다. 산업 전반적으로 클라우드에 대한 수요가 증가하는 상황에서 신규 데이터센터 구축 및 IT서비스 기업의 기술 강점을 활용한 관리 운영을 통해 해당 사업 매출 성장에 기여할 것으로 기대하고 있습니다.

4. (제조서비스업)매출 및 수주상황

가. 매출실적

(단위: 백만원, %)

부문	매출유형	제40기 1분기	제39기 연간	제38기 연간
비금융사업부	상품	503	3,306	3,251
	제품	3,245	16,004	18,093
	용역	96,560	375,840	348,793
	기타매출	21,906	68,168	37,383
합 계		122,214	463,318	407,521

나. 판매경로

비금융사업부의 매출은 대부분 국내 매출이며, 주로 인터넷 서비스 사업에서 발생하고 있습니다. 인터넷 서비스는 무형의 제품으로 별도의 대리점, 도매상 등은 존재하지 않으며, 주로 내부조직의 영업활동 또는 홈페이지를 통한 유입에 의해 매출이 발생하고 있습니다.

다. 주요매출처

비금융사업부의 사업 특성상 중소기업 및 자영업자, 온라인 판매자 등 다양한 업체들이 서비스를 이용하고 있습니다. 주요 매출처는 키움증권으로 전체 비금융사업부 매출의 약 20.1%를 차지하고 있습니다.

라. 수주상황

(단위 : 백만원)

부문	품목	수주일자	납기일자	수주총액		기납품액		수주잔고	
				수량	금액	수량	금액	수량	금액
시스템구축 본부	빅데이터 플랫폼 아키텍처 개선	2023-09-01	2025-05-31	29.40	271	17.40	170	12.00	101
	멀티OS지원 OPEN API 및 AI코딩 어시스턴트 구축	2024-06-01	2025-05-31	78.98	713	61.16	527	17.82	186
	해외주식계좌 미국주식음션 거래시스템 구축	2024-06-01	2025-08-31	269.65	2,701	147.65	1,507	122.00	1,194
	AI기반 뉴스 콘텐츠 분석 시스템 구축	2024-06-01	2025-05-31	29.00	302	20.23	207	8.77	95
	원장ODS 및 정보계DB 고도화	2024-08-16	2025-06-30	57.82	630	25.82	275	32.00	355
	태국 FSS HERO 2.0 구축	2024-09-03	2025-11-02	482.05	5,930	194.05	2,207	288.00	3,723
	ATS 대응 및 SOR 개발	2023-11-17	2026-01-31	860.17	8,146	724.17	6,897	136.00	1,249
	영웅문S# 간편모드 서비스 구축	2024-11-22	2026-06-30	419.86	4,773	31.86	297	388.00	4,476
	FX 거래시스템 구축 프로젝트	2024-12-01	2026-03-31	65.00	897	10.00	206	55.00	691
	분산원장 아키텍처 검증	2024-12-01	2025-06-30	12.30	267	-	-	12.30	267
	법인 외화RP 시스템 구축	2024-12-01	2025-09-30	24.68	278	1.68	18	23.00	260
	애널리스트 Copilot 구축	2025-03-01	2025-10-31	7.00	84	-	-	7.00	84
합계				2,335.91	24,992	1,234.02	12,311	1,101.89	12,681

주1)
한국정보인증의 주요 사업인 인증서비스는 인증서 발급과 결제가 동시에 이루어지므로 수주 잔고가 없으며, OTP 사업의 경우 고객사에서 수시로 P/O발주 하고 있습니다. 2024년 5월 1일 (주)디지털존과의 합병에 따라 귀속된 증명서발급 서비스는 신청자가 증명서를 발급하면서 지불하는 수수료를 주 매출로 하고 있기 때문에 수주 잔고는 존재하지 않으나 공공사업의 프로젝트성 수주내역이 존재합니다. 공시서류 작성기준일 현재 거래가 종료되지 아니한 수주상황은 다음과 같습니다.

(단위: 백만원)

품목	수주일자	납기	수주총액		기납품액		수주잔고	
			수량	금액	수량	금액	수량	금액
차세대 자동차관리정보시스템 구축 용역	2022.11.07	2025.07.06	-	7,517	-	6,861	-	656

5. (제조서비스업)위험관리 및 파생거래

가. 위험관리

- 비금융사업부의 재무위험관리
비금융사업부의 주요 금융부채는 차입금, 매입채무 및 기타금융부채 등으로 구성되어 있으며, 이러한 금융부채는 영업활동을 위한 자금을 조달하기 위하여 발생하였습니다. 또한 비금융사업부는 영업활동에서 발생하는 매출채권, 상각후원가측정 금융자산 및 현금 및 현금성 자산 등과 같은 다양한 금융자산도 보유하고 있습니다.

비금융사업부의 금융자산 및 금융부채에서 발생할 수 있는 주요 위험은 시장위험, 신용위험 및 유동성위험입니다. 비금융사업부의 주요 경영진은 아래에서 설명하는 바와 같이, 각 위험별 관리절차를 검토하고 정책에 부합하는지 검토하고 있습니다. 또한 연결기업은 투기 목적의 파생상품거래를 실행하지 않는 것이 기본적인 정책입니다.

- 시장위험

시장위험은 시장가격의 변화로 인하여 금융상품의 미래현금흐름에 대한 공정가치가 변동될 위험입니다. 시장위험은 환율위험, 이자율위험 및 기타 가격위험의 세 유형의 위험으로 구성되어 있습니다. 시장위험에 영향을 받는 주요 금융상품은 차입금, 예금 및 공정가치측정 금융자산입니다.

다음의 민감도 분석은 보고기간종료일과 관련되어 있습니다.

- 이자율위험

이자율위험은 시장이자율의 변동으로 인하여 금융상품의 공정가치가 변동할 위험입니다. 비금융사업부는 변동이자부 차입금이 없으므로 이자율위험에 노출되어 있지 않습니다.

- 환율변동위험

보고기간종료일 현재 각 외화에 대한 기능통화의 환율변동이 비금융사업부의 연결재무제표에 미치는 영향은 중요하지 않습니다.

- 기타 가격위험

기타 가격위험은 이자율위험이나 환위험 이외의 시장가격의 변동으로 인하여 금융상품의 공정가치나 미래현금흐름이 변동할 위험이며, 연결기업의 매도가능금융자산 중상장지분상품은 가격변동위험에 노출되어 있으나, 보고기간종료일 현재 주가지수 변동이 비금융사업부의 연결재무제표에 미치는 영향은 중요하지 않습니다.

- 신용위험

신용위험은 거래상대방이 의무를 이행하지 않아 재무손실이 발생할 위험입니다. 비금융사업부는 영업활동(주로 매출채권)과 은행 및 금융기관 예금, 외환 거래 및 기타 금융상품을 포함한 금융활동으로부터 신용 위험에 노출되어 있습니다.

- 매출채권 및 기타채권

비금융사업부는 신용거래를 희망하는 모든 거래상대방에 대하여 신용검증절차의 수행을 원칙으로 하여 신용상태가 건전한 거래상대방과의 거래만을 수행하고 있습니다. 또한, 대손위험에 대한 비금융사업부의 노출정도가 중요하지 않은 수준으로 유지될 수 있도록 지속적으로 신용도를 재평가하는 등 매출채권 및 기타채권 잔액에 대한 지속적인 관리업무를 수행하고 있습니다. 비금융사업부의 대손위험에 대한 최대 노출정도는 매출채권 및 기타채권의 당기말 잔액입니다. 비금융사업부는 상기 채권에 대해 매 보고기간말에 개별적 또는 집합적으로 손상여부를 검토하고 있습니다.

- 기타의 자산

현금 및 단기예금 및 장·단기대여금 등으로 구성되는 비금융사업부의 기타의 자산으로부터 발생하는 신용위험은 거래상대방의 부도 등으로 발생합니다. 이러한 경우 비금융사업부의

신용위험 노출정도는 최대 해당 금융상품 장부금액과 동일한 금액이 될 것입니다. 한편, 비금융사업부는 금융기관에 현금및현금성자산 및 단기금융상품 등을 예치하고 있으며, 신용등급이 우수한 금융기관과 거래하고 있으므로 금융기관으로부터의 신용위험은 제한적입니다.

당기말 현재 신용위험에 대한 최대노출금액은 금융상품 장부금액(현금 및 지분증권 제외)및 보증금액과 같습니다.

- 유동성위험

유동성위험은 만기까지 모든 금융계약상의 약정사항들을 이행할 수 있도록 자금을 조달하지 못할 위험입니다.

비금융사업부는 특유의 유동성 전략 및 계획을 통하여 자금부족에 따른 위험을 관리하고 있습니다. 비금융사업부는 금융상품 및 금융자산의 만기와 영업현금흐름의 추정치를 고려하여 금융자산과 금융부채의 만기를 대응시키고 있습니다.

- 자본관리

자본관리의 주 목적은 연결기업의 영업활동을 유지하고 주주가치를 극대화하기 위하여 높은 신용등급과 건전한 자본비율을 유지하기 위한 것입니다.

비금융사업부의 자본관리 목적은 계속기업으로서 주주 및 이해당사자들에게 이익을 지속적으로 제공할 수 있는 능력을 보호하고 자본비용을 절감하기 위해 최적의 자본구조를 유지하는 것입니다.

비금융사업부는 부채비율에 기초하여 자본을 관리하고 있습니다. 부채비율은 부채총계를 자본총계로 나누어 산출하고 있으며 부채 및 자본은 재무제표의 공시된 숫자로 계산합니다.

나. 파생거래

- 해당사항 없음

6. (제조서비스업)주요계약 및 연구개발활동

[지배회사에 관한 사항]

■ (주)다우기술

가. 경영상의 주요 계약

- 해당사항 없음

나. 연구개발활동

(1) 연구개발 담당조직

다우기술은 S/W 및 전산 환경에 대한 기초 연구 및 개발을 담당하는 개발센터가 있으며, 해당 센터 전담부서 내에 총 62명으로 구성되어 있습니다.

(2) 연구개발비용

(단위 : 천원)

과 목		제40기 1분기	제39기 연간	제38기 연간
원 재 료 비		-	4,014	16,250
인 건 비		1,007,459	4,706,577	4,256,823
감 가 상 각 비		246	4,360	33,086
위 탁 용 역 비		533,414	2,956,082	2,067,567
기 타		223,874	1,219,332	997,216
연구개발비용 계		1,764,992	8,890,364	7,370,941
(정부보조금)		-	-	-
회계처리	판매비와 관리비	627,065	3,420,786	3,298,117
	개발비(무형자산)	121,498	1,064,675	1,566,038
	선급금	1,016,429	4,404,903	2,506,786
연구개발비 / 매출액 비율 [연구개발비용계÷당기매출액×100]		2.18%	2.80%	2.50%

주) 매출액 대비 비율은 별도 재무제표 기준입니다.

나. 연구개발 실적

No	기술개발내용	개발년 도	개발방법	연투자실적		주요기능 및 기대효과
				인력	투자금액	
1	DO플랫폼 고도화 (Doms개선)	'23	자체개발	26.5	1.4억	공유형 매출/정산 안정화, 단독/설치형 데이터 정합성 기능 추가, 개선으로 매출 확인 및 단독/설치형 업무 효율성 증대
2	DO플랫폼 고도화 (DO 차세대)	'23	자체개발	37.5	2.7억	BizApp 플랫폼 UI/UX 설계, 제공 서비스 별 컴포넌트화, TO-BE 아키텍처 설계로 사업적 경쟁력 강화 및 유지보수 리소스 절감
3	뿌리오 차세대 서 비스 개발 및 구축	'23	자체개발	195	10.2억	메시징 아키텍처 개선 및 서비스 안정성 /발송 성능 향상, 최신 디자인 및 UI/UX 개편을 통해 브랜드 가치 제고 및 서비스 경쟁력 강화
4	빼약빼약 프로젝트 2차	'23	자체/외 주개발	44.75	2.4억	iOS앱 신규 개발 및 사용성 개선(맞춤형 서비스, 상품 데이터 수집)을 통하여 2030세대 사용자를 확보
5	DO플랫폼 고도화 (고객포털)	'23	자체개발	45	2.5억	통합 인증/인가 시스템, 고객포털 시스템 구축을 통하여 고객/계약관리 기능 및 정 보 접근성 증대
6	사방넷 SMB 서비 스	'23	자체개발	56.5	3.3억	사방넷 서비스의 핵심 기능 선별 제공을 통한 이용 편의성 증대 및 저가형 요금제 를 통한 서비스 경쟁력 강화

7	DO차세대 플랫폼 1차	'24	자체/외주개발	173.25	10.5억	통합 계정/인증 관리 서비스, Front API Gateway구축, 내부서비스 표준 연동을 통하여 사용자 편의성 강화 및 안정적이고 효율적인 리소스 관리
8	빼약빼약 프로젝트 3차	'24	자체/외주개발	26.6	2.3억	건강 목표관리 위젯 개발 및 애플건강/삼성헬스 연동을 통해 사용자의 편의성 강화
9	엔팩스 차세대	'24	자체개발	60.4	3.5억	엔팩스 서비스 상품성 개선 및 마케팅 플랫폼 확장을 위한 구조적 기반 마련, 품질/신속성/안정성 개선, 노후 아키텍처 개선
10	다우오피스 경리회계서비스 3차 고도화	'24	자체개발	126.8	7.9억	VOC기반 편의성 및 사용성 강화, 고품질의 HR기능 확보, 차세대 다우오피스 대응 위한 시스템 구조 개선
11	쿠팡비즈 서비스 개발	'24	자체개발	62.9	3.6억	다우오피스 연동/독립 사이트/운영자 어드민 개발을 통하여 고객 사용 편의성, 접근성 및 관리기능 개선
12	사방넷 풀필먼트 리뉴얼 개발 및 구축	'24	자체개발	137.3	7.8억	UI/UX개선, 물류 기능 고도화 및 사방넷 미니 서비스(저가 서비스) 연동을 통한 신규 고객 확보
13	메일엔진	'25	자체/외주개발	57.5	5억	메일 인덱스 구조 개선/메일 저장 스토리지 확보/유지보수의 효율화(C언어 → Java)
14	DO경영업무 1차 고도화	'25	자체개발	14	0.75억	해커스 연동 직무교육 콘텐츠 추가/고객사 이용통계 고도화/주요 erp시스템 연동 excel 양식 4종 추가 적용

주) 최근 3년간 개발 완료된 실적입니다.

[종속회사에 관한 사항]

■ 한국정보인증(주)

가. 경영상의 주요계약 등

당사는 현재 당사의 재무상태에 중대한 영향을 미치는 중요계약이 존재하지 않습니다.

나. 연구개발활동

(1) 연구개발 담당조직

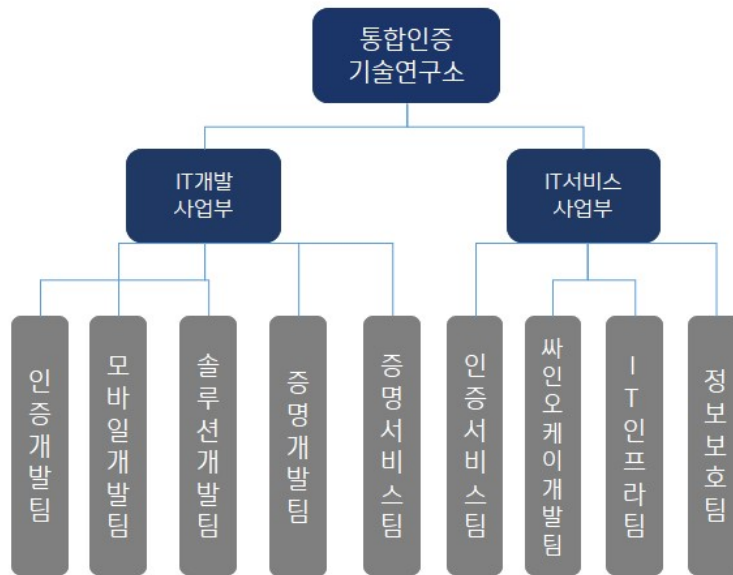

(2) 연구개발 비용

(단위 : 백만원)

구 분		2025년도 1분기 (제27기)	2024년도 1분기 (제26기)	2024년도 (제26기)	2023년도 (제25기)
자산처리		-	-	-	-
비용 처리	제조원가	-	-	-	-
	판관비	496	598	2,081	2,133
합 계 (매출액 대비 비율)		496 (2.08%)	598 (3.28%)	2,081 (2.57%)	2,133 (2.98%)

주1) 매출액 대비 비율은 별도 재무제표 기준입니다.

주2) 현재 연구개발비는 전액 비용 처리 되고 있습니다. 무형자산에 포함되어 있는 개발비는 외주용역비이며, 내부적인 기술개발 비용을 자산처리화 한 것이 아닙니다.

당사는 다양한 기술력을 바탕으로 지속적인 연구개발 활동을 활발히 진행 중이며, 보고서 제출일 현재 연구 개발 활동의 결과인 연구개발 실적 현황은 아래와 같습니다.

[주요 연구개발 실적]

주관	수행연도	과제명
KISA	2002	전자서명 국제상호인증 기술개발
KISA	2001	무선인터넷을 위한 공개키 기반구조 운용·평가 기술 및 공인인증기관 상호연동을 위한 운용기술 및 규격 개발
KISA	2000	온라인 상태확인 프로토콜 및 S/W 개발

KISA	2004	전자서명 장기검증 기술개발
KISA	2008	온라인 신원확인 기술(i-PIN) 고도화 연구과제
KISA	2009	전자 ID지갑 기반 온라인 본인확인 서비스 구축
NIPA	2010	동적분석 기법을 활용한 S/W소스 오류검출 공학 적용
ETRI	2008	익명성 기반의 u-지식정보보호기술개발
ETRI	2015	상황인지기반 멀티팩터 인증 및 전자서명을 제공하는 범용인증플랫폼 기술개발
IITP	2016	자율주행 차량을 위한 V2X서비스 통합 보안기술 개발
KISA	2016	차세대 ITS 분야 기기 전자인증체계 구축 및 운영방안 연구
KISA	2017	C-ITS 보안인증관리체계 구축 및 운영 방안 연구
KAIA	2019	자율협력주행 도로교통체계 통합보안시스템 운영을 위한 기술 개발
IPET	2020	동물등록 보안체계 강화 및 시스템 대형화 구축 방안 설계
IITP	2024	대규모 노드를 위한 탈중앙화 합의체 구성 기술개발
IITP	2024	인공지능 기술 활용 디지털증거 분석 기법 개발

■ 주식회사 와이즈버즈

가. 주요계약

당사는 보고서 작성기준일 현재 해당사항이 없습니다.

나. 연구개발 활동의 개요

당사의 연구 개발을 담당하는 기술사업부는 기획(사업, 연구) 본부와 개발(사업, 연구) 본부를 구성하고 있습니다. 개발본부는 기획본부에서 진행하는 업무들 중 RTB 매체 광고 효율 제고를 위한 솔루션 개발, 광고 서버 및 플랫폼 개발 등의 업무를 수행하고 있습니다.

다. 연구개발 조직



당사의 R&D연구소 연구 전담인력, 업무 및 운영 현황 내용은 다음과 같습니다.

구분	인원구성	업무내용	운영 현황
연구소장	1명	<ul style="list-style-type: none"> - 연구소 인원 관리 및 Core 개발 - 아키텍처 설계 및 인프라 관리 - 연구과제 선정 	<ul style="list-style-type: none"> - 페이스북 인스타그램, 스냅챗 광고 최적화 서비스 개발 - 매체 SDK 업데이트 개발 - 매체 API 업데이트 개발
수석연구원	1명	<ul style="list-style-type: none"> - 프로젝트 단위 관리 및 인원 관리 	<ul style="list-style-type: none"> - 광고 등록 및 리포팅 시스템 개발

		<ul style="list-style-type: none"> - 제품 개발 및 연구 - 아키텍처 설계 및 인프라 관리 - 배포 관리 	<ul style="list-style-type: none"> - 광고 효율 및 운영 효율 제고를 위한 자체 기능 개발 - 플랫폼 유지 보수 - 광고 서버 서비스 개발
책임연구원	8명	<ul style="list-style-type: none"> - 배치 프로세스 관리 및 배포 - 제품 개발 및 유지 보수 - 개발 문서 작성 - 연구과제 연구 - 연구성과 팀내 공유 	<ul style="list-style-type: none"> - 광고 트래픽과 대용량 데이터 처리를 위한 전체 시스템 인프라스트럭처 설계 및 운영 - 데이터 분석 및 알고리즘 개발 - 매체 수익 극대화를 위한 광고노출엔진(CTR추정로직) 설계 및 개발 - 전체적 모든 구조의 Front-end 플랫폼 개발 - 플랫폼 유지 보수
선임연구원	3명	<ul style="list-style-type: none"> - 제품 개발 및 유지보수 	<ul style="list-style-type: none"> - SMB 셀러를 위한 통합 마케팅 솔루션 개발
연구원	1명	<ul style="list-style-type: none"> - 연구과제 연구 	<ul style="list-style-type: none"> - 기타 제품 서비스 개발

라. 연구개발비용

(단위 : 천원)

구 분	2025년 1분기	2024년	2023년
원재료비	-	-	-
인건비	-	-	-
감가상각비	-	-	-
위탁용역비	-	-	-
기타 경비	-	-	-
소 계	-	-	-
제조원가	-	-	-
판관비	274,539	907,108	845,895
합 계	274,539	907,108	845,895
(매출액 대비 비율)	10.0%	8.1%	6.1%

주1) 매출액 대비 비율은 별도 재무제표 기준입니다.

마. 연구개발 실적

연구과제	연구기관	연구결과 및 기대효과
페이스북, 구글, 인스타그램, 유튜브 통합 리포팅 및 최적화 시스템	기술사업부	<ul style="list-style-type: none"> - 기존 광고주 방어 및 광고예산 확대 - 신규 광고주 유치 - SaaS 비즈니스 기회 모색
피드매니저	기술사업부	<ul style="list-style-type: none"> - 커머스 광고주의 피드 연동 및 변환을 통해 다양한 매체의 포맷에 맞는 피드 생성 가능 - 피드 생성 시 이미지 템플릿을 사용해 특별한 광고용 피드 생성 가능
대형 광고주 전용 커스터마이징 리포트	기술사업부	<ul style="list-style-type: none"> - 매체에서 제공하는 보고서 형태가 아닌 고객사에서 사용하는 보고서 포맷으로 커스터마이징 리포트 제공 - 기간, 캠페인 정보, 커미션 등 광고주가 원하는 필터 항목 추가 및 엑셀 다운로드 제공 - 사내 보고를 위한 리포트 작성 시간이 획기적으로 감소 - 대형 고객사 유치 및 기존 고객사 방어

스냅챗 광고 소재 성과 측정 툴	기술사업부	- 신규 매체 선점 - 신규 광고주 유치 - 스냅챗과 전략적 파트너십
Nestads 플랫폼 커스터마이징 네이티브 광고 모듈 개발	기술사업부	- 매체의 네이티브 광고를 매체사에서 커스터마이징하여 운영할 수 있는 맞춤 기능 개발 - 매체사는 다양한 네이티브 광고를 간편하게 생성하여 운영할 수 있음.
컨텐츠(광고 및 이벤트) 추천 알고리즘 개발	기술사업부	- 머신러닝 기반의 콘텐츠 추천 알고리즘 개발 - 매체사 콘텐츠의 클릭율(CTR)과 전환율(CVR)을 최적화하는 추천 서비스 제공

바. 연구개발 계획

연구과제	연구기관	기대효과
클라우드 기반 광고서버와 플랫폼	기술 사업부	- SaaS 방식의 중소형 매체사 대상 SSP 광고플랫폼 서비스 제공을 통해 자사의 안정적 매출 확보 기대 - 매체 특성을 반영한 광고 수익 최적화 로직 및 매체 1st party data 기반의 오디언스 타겟팅 최적화 기술 개발
광고 소재의 클릭확률 예측 로직 개발	기술 사업부	- 소재별 오디언스의 반응 이력을 기반으로 머신러닝을 통해 클릭확률을 예측하는 로직 개발 - 비당형 광고상품을 포함하여 다양한 광고들에서 사용자 반응을 높일 수 있는 광고를 선별하고, 이를 통해 광고전환율을 높일 수 있는 광고 노출 선별 로직 적용

주) 각 연구 프로젝트의 경우 기존 연구인력들의 인건비로 진행이 되고 있어, 개별 프로젝트 별로의 인건비를 책정하는 것에 한계가 존재하며, 기타 다른 별도의 비용은 일반적으로 발생되지 않아 개발소요비용은 별도로 기재하지 않았습니다.

7. (제조서비스업)기타 참고사항

(1) 시장여건 및 영업의 개황

가. 산업의 특성, 성장성, 경기변동의 특성, 계절성

- 산업의 특성

IT 서비스 산업은 사용자가 원하는 정보시스템에 관한 기획에서부터 구축, 실제적인 운용·관리, 교육·훈련까지 모든 과정상에서 필요한 서비스를 제공하는 산업으로 주문형 SW솔루션의 개발, 정보(컴퓨터)시스템 구축 및 통합, 개발 및 구축된 솔루션과 정보시스템의 운영·관리, 솔루션과 정보시스템에 대한 사용자 교육·훈련에 필요한 방법론, 기술 및 인프라, 인력 등을 제공하는 SW산업에 속합니다. SW는 HW를 제어하여 그 기능을 원활하게 만들어주는 역할을 뛰어넘어 창의력과 상상력을 발휘하여 새로운 서비스를 만들어 낼 수 있고, 제품을 고도화하고 서비스형태를 혁신시킴으로써 기존 산업의 패러다임을 변화시키고 있습니다. 기업의 IT 비즈니스가 고도화되고 지속적으로 복잡해지는 가운데 SW와 HW 그리고 SW산업과 타산업 간의 경계가 모호해지고 있습니다. 코로나 19 이후 산업 전반에 걸쳐 디지털 전환이 가속화 되었으며, 기업들의 비대면 및 온라인 기반의 수요도 증가했습니다. 또한, 클라우드 인프라 구축이 디지털 전환을 위한 기본 인프라로 인식되면서 전 산업에 걸쳐 클라우드 도입이 확대될 것으로 전망하고 있습니다. 이와 같은 변화는 IT 서비스 산업에 지속적으로 새로운 기회를 제공하고 있습니다.

- 산업의 성장성

시장조사기업 KRG는 2024년 국내 ICT 시장 규모를 39조 8,930억원 규모로 추정하였습니다. 2024년 시장규모는 전년대비 2.7% 소폭 성장하였으며, 그 이유로는 클라우드 수요가 예상했던 만큼 크지 않았다는 점과 AI는 현재 파일럿 단계인 경우가 많으며, 경기 불황으로 인한 신기술 투자의 감소도 주요 이유로 보고 있습니다. KRG는 2025년 시장 규모를 41조 2,040억원으로 전망하고 SW&솔루션 분야가 전체 시장을 주도할 것으로 보지만, 전반적으로는 전체적인 경기 침체로 인해 기업들이 적극적인 IT 진출보다는 내부 효율화에 집중할 것으로 예상하고 있습니다.

- 경기변동 특성

일반적으로 기업들의 IT투자는 시스템의 노후화에 따라 일정한 교체주기를 가지기도 하지만 IT서비스 산업은 국내/외 경기 변동 및 공공정책의 영향을 받습니다. 일반적으로 기업들은 경기가 둔화될 경우 IT 투자를 먼저 축소시키기 때문에 경기에 대한 민감도가 다른 산업 대비 비교적 높게 나타납니다.

- 계절성

IT서비스 산업은 타산업에 비해 계절적 변동 요인에 따른 민감도가 매우 낮은 편입니다. 다만, 고객 예산의 집행 및 투자가 주로 하반기에 집중되는 경향이 있으며, 이런 경향이 업계에 미치는 영향은 미미합니다.

나. 국내의 시장여건

IT서비스 산업은 진입장벽이 높지 않고 고객들이 체감하는 서비스에 대한 차별화 정도가 타 산업에 비해 상대적으로 크지 않아 산업 자체의 경쟁강도가 비교적 높은 편입니다. 국내 IT서비스 산업은 그룹 계열사와의 거래여부에 의해 그룹내 시장과 그룹외 시장으로 구분됩니다. 그룹내 시장에서는 안정적인 수익을 창출할 수 있는 반면 그룹외 시장에서는 다수의 참여자간 치열한 경쟁으로 수주확보가 안정적이지 못하여 수익성에 변동이 있을 수 있습니다. 당사의 ITO 서비스는 그룹사 위주로 서비스를 제공하기 때문에 안정적인 수익을 창출할 수 있습니다.

다. 시장에서 경쟁력을 좌우하는 요인 및 회사의 경쟁상 강점

IT서비스 산업에서는 경쟁력있는 전문인력 확보 및 업체 규모와 시장지위, 자체 솔루션 보유 등을 시장에서의 경쟁력 좌우 요인으로 보고 있습니다. 당사는 사업 초기 솔루션 공급을 시작으로 현재는 자체 개발 솔루션인 다우오피스, 마케팅 커뮤니케이션 및 온라인 커머스까지 다양한 사업을 영위하고 있습니다. 또한 관계사인 키움증권 및 그룹사 ITO 서비스를 제공하며 축적된 다양한 시스템 구축 경험과 기술력 보유로 IT서비스업 내에서 경쟁력을 갖추고 있습니다.

(2) 사업부문별 자산, 매출액, 영업손익

<비금융사업부>

(단위 : 백만원)

구분	부문	2025년 1분기		2024년		2023년	

		금액	비중	금액	비중	금액	비중
매출액	시스템구축	115,028	94.12%	440,627	95.10%	387,831	95.17%
	건물관리	7,186	5.88%	22,691	4.90%	19,690	4.83%
	합계	122,214	100.00%	463,318	100.00%	407,521	100.00%
영업이익	시스템구축	19,032	91.98%	75,745	93.88%	69,518	94.08%
	건물관리	1,659	8.02%	4,939	6.12%	4,373	5.92%
	합계	20,691	100.00%	80,684	100.00%	73,891	100.00%
자산	시스템구축	1,724,556	82.37%	1,644,649	88.98%	1,465,416	88.88%
	건물관리	369,005	17.63%	203,778	11.02%	183,407	11.12%
	합계	2,093,562	100.00%	1,848,427	100.00%	1,648,823	100.00%

주) 매출, 영업이익, 자산 비중은 비금융사업부의 총액에서 각 사업부문이 차지하는 비중입니다.

1. (금융업)사업의 개요

■ 금융투자업 : 키움증권(주)

키움증권은 국내 최초의 온라인 종합증권사로 투자매매업, 투자중개업, 투자일임업, 투자자문업을 영위하고 있으며, 저비용 사업구조와 국내 최대의 온라인 고객을 기반으로 2005년 이후 주식위탁매매 시장점유율 1위를 유지하고 있습니다.

2025년 1분기 키움증권은 K-IFRS 연결 기준 영업이익 3,255억원, 당기순이익 2,356억원을 달성하였으며 (전년 동기 대비 각 3.6%, 3.8% 감소), 별도 기준 영업이익 2,955억원, 당기순이익 2,303억원을 실현하였습니다 (전년 동기 대비 각 1.8%, 6.3% 감소). 2025년 1분기 국내주식 일평균 시장거래대금은 22.8조원, 당사의 국내주식 일평균 약정은 8.8조원을 기록하며 국내주식 기준 전체 시장점유율은 19.3%, 리테일 시장점유율은 29.7%를 달성하였습니다. 2025년 1분기 해외주식 일평균 약정은 1.9조원을 기록하였습니다. 고객예탁금은 원화 예수금 평잔 8.3조원, 외화예수금 평잔 3.2조원으로 총 예수금 11.5조원을 보유하고 있습니다.

2025년 1분기 S&T 부문은 ETF LP 활동, 외환 거래 등에서 호실적을 거두었으며, 기업금융 부문은 꾸준한 우량 PF 딜 참여, 커버리지팀의 채권 발행 증가 등으로 수익이 확대되었습니다. 또한 투자운용부문은 비우호적인 시장 환경에도 불구하고 우수한 헤지 전략으로 손실을 최소화했습니다.

키움증권은 앞으로도 온라인 전문 증권사로서 국내주식 약정 기준 위탁매매 점유율 1위를 유지하는 등 전통적인 위탁중개 서비스 사업모델을 공고히 하고, 자산관리시장의 적극적인 공략을 통해 중개서비스와 자산관리가 통합된 금융투자 플랫폼 회사로의 성장을 이끌어 나갈 것입니다.

■ 상호저축은행업 : (주)키움저축은행

(주)키움저축은행은 1983년 3월 상호신용금고업 영업인가를 받아 영업을 개시하고 상호저축은행법에 따라 2002년 3월 상호신용금고에서 상호저축은행으로 명칭을 변경을 하여 영업을 영위하고 있습니다.

상호저축은행은 서민과 소규모 기업의 금융 편의를 도모하고 지역사회의 발전에 기여하며, 중산층 및 서민의 저축을 증대하기위한 금융기관으로 예금과 대출을 주 업무로 하고 있습니다. 지역영업을 기반으로 안정적인 수익창출 모델을 구성하고 내부통제 및 리스크관리시스템을 구성함으로써 질적 성장을 통한 안전한 서민금융의 역할을 이행하고 있습니다.

■ 상호저축은행업 : (주)키움에스저축은행

(주)키움에스저축은행은 1971년 4월에 설립되어 1972년 12월 상호신용금고업 영업인가를 받았으며, 2002년 3월에 상호신용금고에서 상호저축은행으로 명칭을 변경하였습니다. 2016년 10월 10일에 키움증권(주)의 계열회사로 편입되었으며, (주)키움에스저축은행으로 상호를 변경하였습니다.

(주)키움에스저축은행은 개인과 중소기업인을 위한 서민금융기관으로 현재 예금업무, 일반자금대출, 종합통장대출, 예적금담보대출, 주식 관련 대출 등의 업무를 영위하고 있습니다. 기존의 기업중심의 대출 포트폴리오에서 대출 모바일 앱 오픈 및 핀테크 업체와 연계를 통해 가계대출을 꾸준히 확장시켜 금융시장 환경에 맞추어 유연하게 운용할 수 있도록 혼합형 포트폴리오로 변경하여 운영 중에 있습니다. 리스크관리에 기반한 선택적 자산 증대와 더불어 디지털 역량 강화를 통하여 안정적으로 꾸준히 성장하는 서민금융기관을 목표로 하고 있습니다.

■ 집합투자업 : 키움투자자산운용(주)

키움투자자산운용은 30년 이상의 자산운용업 경험을 바탕으로 투자 노하우 축적을 통해 균형 잡힌 국내 Top-Class 종합 자산운용사입니다. 2014년 12월 키움자산운용과 우리자산운용 합병 후 초기 3년 동안은 경영권 변동에 따라 조직 안정화를 통한 경영 효율성 극대화를 위해 노력하였습니다.

2018년부터는 지속적이고 안정적인 성장 방향으로 초점을 맞춰 글로벌 운용사 도약을 준비하고 있으며, 종합자산운용사로서 주식형 및 채권형 펀드 뿐만 아니라 ETF, TDF, 부동산, 인프라, 리츠, 헤지펀드 등 대체투자 분야에 걸쳐 다양한 상품을 제공하고 있습니다.

■ 여신전문금융업 : 키움캐피탈(주)

키움캐피탈(주)는 2018년 10월 5일 여신전문금융업법에 따른 신기술사업금융업, 시설대여업을 등록하여 부동산/기업/리테일 금융 등 다양한 여신 및 투자 업무를 영위하고 있습니다. 설립 이후 자산은 견조하게 성장하고 있으며, 이자/비이자 수익 증대, 자산건전성 및 대손비용 관리, 경상적 판관비 고정화 등을 통해 안정적인 수익구조를 구축하였습니다. 키움금융네트워크의 일원으로서 모회사의 우수한 대외 신인도를 바탕으로 보증부/무보증 회사채, 은행·비은행 대출, CP, 전자단기사채 등 다변화된 차입 기반을 갖추고 있습니다.

또한, 키움금융네트워크 계열사와의 연계 영업을 통해 시너지를 극대화하고 있으며, 업계 경력이 풍부한 우수 인재 영입을 통한 영업 및 경영관리/지원 역량 제고, 견고한리스크 심사/관리 체계 구축 등 안정적이고 지속 가능한 성장 기반을 마련하였습니다.

■ NPL투자관리업 : 키움에프앤아이(주)

키움에프앤아이(주)는 부실채권 투자전문회사로서 2020년 10월 23일에 납입자본금 200억 원으로 설립되었으며, 자산유동화에 관한 법률상 유동화전문회사 등 부실채권의 인수 및 회수를 위한 회사의 설립 및 그 지분 또는 유동화증권에 대한 투자, 자금대여 업무, 부실채권, 부실채권에 수반하여 처분되는 증권이나 출자전환 주식, 또는 구조조정대상 회사에 대한 채권이나 증권의 매입 및 매각 등을 주요 목적사업으로 하고 있습니다.

■ 중소기업창업투자업 : 키움인베스트먼트(주)

키움인베스트먼트(주)는 1999년 3월 5일 중소기업창업지원을 목적으로 설립되어 중소기업 창업자에 대한 투자와 중소기업창업투자조합 자금의 관리 등을 주된 영업으로 하고 있습니다. 또한 중소기업창업지원법의 규정에 의거하여 1999년 4월 2일자로 중소기업청에 중소기업창업투자회사로 등록하였습니다. 2025년 3월말 누적 AUM은 7,808억원입니다.

■ 전문사모집합투자업 : 키움프라이빗에쿼티(주)

키움프라이빗에쿼티(주)는 2017년 4월 26일에 설립되어 기관전용사모집합투자기구의 업무 집행 및 기타 자본시장과 금융투자업에 관한 법률 및 관련 법령상 허용되는 기관전용사모집합투자기구의 재산운용 등을 사업목적으로 하고 있습니다. 2025년 3월말 기준 21개의 PEF 설립, 42개 기업에 총 8,538억원을 투자하였으며, AUM은 6,444억원 입니다.

2. (금융업)영업의 현황

가. 영업의 개황

키움증권의 K-IFRS 연결기준 2025년 1분기 영업이익은 3,255억원을 실현하면서 K-IFRS 연결기준 전년동기 대비 3.62% 감소하였습니다.

나. 영업규모

(단위 : 백만원)

주요과목	2025.03.31 기준	2024.12.31 기준	2023.12.31 기준
현금 및 예치금	6,581,688	7,779,663	6,593,111
당기손익-공정가치측정금융자산	31,556,375	29,928,959	29,327,100
기타포괄손익-공정가치측정금융자산	547,652	516,886	447,454
상각후원가측정 금융자산	13,288,273	11,854,780	10,703,753
종속기업 및 관계기업투자	865,584	869,208	828,606
파생상품자산	766,059	608,799	333,227
유형자산	141,584	134,719	123,886
투자부동산	664,148	496,444	276,250
무형자산	104,979	108,058	107,238
사용권자산	61,665	67,094	16,393
당기법인세자산	11,253	9,257	2,918

이연법인세자산	53,230	19,985	16,666
기타자산	5,736,041	3,294,572	3,269,818
총자산	60,378,531	55,688,424	52,046,420

다. 영업실적

(단위 : 백만원)

영 업 종 류	'25.01.01~'25.03.31	'24.01.01~'24.03.31	'24.01.01~'24.12.31
수수료 손익	211,689	185,687	803,785
유가증권평가 및 처분손익	139,643	185,747	339,238
파생상품 관련 손익	6,579	51,296	270,113
이자 손익	181,059	146,878	623,438
기타 영업손익	(14,497)	(64,926)	(190,636)
판매비와 관리비	199,017	167,004	747,698
영업이익	325,456	337,678	1,098,240

라. 자금조달 및 운용실적

(1) 자금조달실적

(단위 : 백만원)

구 분		2025.03.31 기준		2024.12.31 기준		2023.12.31 기준	
		잔액	구성비	잔액	구성비	잔액	구성비
자본	자본금	145,225	0%	145,225	0%	145,225	0%
	자본잉여금	1,038,881	2%	1,038,881	2%	1,038,881	2%
	자본조정	(207,995)	0%	(199,676)	0%	(184,046)	0%
	기타포괄손익누계액	87,847	0%	66,101	0%	1,354	0%
	이익잉여금	4,566,982	8%	4,537,202	8%	3,859,277	7%
	비지배주주지분	16,828	0%	44,142	0%	43,409	0%
예수부채	투자자예수금	15,040,993	25%	15,144,133	27%	15,530,684	29%
	수입담보금	1,165,708	2%	566,498	1%	1,233,041	2%
	기타예수금	1,633	0%	1,060	0%	584	0%
차입부채	콜머니	700,000	1%	600,000	1%	450,000	1%
	사채	3,597,888	6%	3,595,559	7%	2,378,206	5%
	차입금	2,996,546	5%	2,912,574	5%	2,482,295	5%
	환매조건부채권매도	11,122,713	18%	11,838,219	21%	9,838,047	19%
	전자단기사채	3,246,472	5%	2,356,992	4%	1,713,471	3%
	기업어음	3,809,417	6%	3,547,898	6%	3,105,069	6%
	기타	165,771	0%	157,931	0%	58,560	0%
기타부채	매도증권	1,661,074	3%	1,338,412	3%	1,563,579	3%
	매도파생결합증권	4,114,398	7%	3,664,879	7%	4,808,069	9%
	파생상품부채	791,671	1%	604,057	1%	261,951	1%
	리스부채	58,719	0%	64,785	0%	16,133	0%
	퇴직급여충당금	369	0%	61	0%	-	0%
	요구불상환지분	426,487	1%	373,034	1%	330,708	1%
	미지급금	4,953,887	8%	2,585,100	5%	2,895,321	6%

	기타	877,017	2%	705,357	1%	476,602	1%
합 계		60,378,531	100%	55,688,424	100%	52,046,420	100%

(2) 자금운용실적

(단위 : 백만원)

구 분		2025.03.31 기준		2024.12.31 기준		2023.12.31 기준	
		잔액	구성비	잔액	구성비	잔액	구성비
현·예금	현금 및 현금성 자산	1,558,894	3%	1,721,766	3%	1,588,864	3%
	예치금	5,022,793	8%	6,057,897	11%	5,004,246	10%
유가증권	당기손익- 공정가치측정 금융자산	31,556,375	52%	29,928,959	54%	29,327,100	56%
	기타포괄손익- 공정가치측정 금융자산	547,653	1%	516,886	1%	447,454	1%
	상각후원가측정 금융자산 (유가증권)	12,139	0%	13,237	0%	17,113	0%
	종속기업 및 관계기업	865,584	2%	869,208	2%	828,606	2%
	파생상품	766,059	1%	608,799	1%	333,227	1%
상각후 원가측정 금 융자산 (대출채권)	콜론	2,000	0%	5,800	0%	5,100	0%
	신용공여금	3,890,744	7%	3,436,333	6%	3,219,564	6%
	환매조건부매수	255,600	0%	152,200	0%	176,000	0%
	대여금	16,846	0%	17,344	0%	16,705	0%
	매입대출채권	1,142,580	2%	1,111,492	2%	481,417	1%
	대출금	7,731,017	13%	6,866,290	12%	6,706,148	13%
	사모사채	237,347	0%	252,084	1%	81,706	0%
	기타대출채권	-	0%	-	0%	-	0%
유형자산		141,584	0%	134,719	0%	123,886	0%
투자부동산		664,149	1%	496,444	1%	276,250	1%
사용권자산		61,665	0%	67,094	0%	16,393	0%
미수금		5,248,659	9%	2,855,695	5%	2,855,659	5%
기 타		656,843	1%	576,177	1%	540,982	1%
합 계		60,378,531	100%	55,688,424	100%	52,046,420	100%

2-2. 영업 종류별 현황

■ 금융투자업 : 키움증권(주)

가. 영업의 개황

키움증권은 FY2025 1분기 별도기준 영업이익 2,955억원(전년동기 대비 -1.79%), 당기순이익 2,303억원(전년동기 대비 -6.31%)으로 감소하였습니다

(1) 리테일부문

당사는 온라인 브로커리지 지배력을 바탕으로 한 거래대금기준 시장점유율 1위 업체로 업종 내 최고 수준을 유지하고 있습니다

국내외 정치 불확실성으로 시장 변동성이 큰 환경속에서 2025년 1분기 국내주식시장 점유율(누적)은 19.30%이며, 개인MS(누적)는 29.7%를 달성하였습니다.

해외주식은 2024년 말 대비 일평균 거래대금이 감소하였으나 여전히 해외주식 투자 열풍은 지속되어 해외주식 일평균 약정 1.94조원을 달성하였습니다.

키움증권은 온라인 전문 증권사로 향후에도 약정기준 위탁매매 점유율 1위 유지와 함께 높은 고객 로열티, 서비스 경쟁력 제고를 통한 성장 등을 이어나갈 것입니다.

[중개시장점유율(누적)]

구 분	2025년(제27기 1분기)	2024년(제26기)	2023년(제25기)
주 식	19.30%	19.21%	20.58%
선 물	6.02%	5.58%	6.01%
옵 셴	6.56%	6.34%	7.03%

주) 상기 시장점유율은 당사 조사기준에 의한 것으로 타사 자료와 다를 수 있음.

(2) S&T부문

법인영업파트는 국내외 우수 기관을 대상으로 각종 리서치 정보와 국내외 시장 정보서비스를 제공하고 있고 국내외 기관들의 국내주식 및 파생상품 거래 서비스를 제공하며, 국내 정상의 법인영업 금융기관으로 성장해가고 있습니다.

채권 및 장외파생 파트는 국내외 이자율 상품 투자 운용 및 중개, ELS/DLS 등 상품 개발 및 판매 업무를 수행하고 있습니다. 향후 운용 및 중개, 판매 자산 커버리지를 점진적으로 확대하여 국내외 고객들의 다양한 FICC 상품 관련 수요에 효과적으로 대응할 수 있는 역량을 갖추어 나갈 계획입니다.

(3) IB부문

ECM파트는 IPO업무와 유상증자, 주식연계채권(CB, BW)의 모집주선 및 총액/잔액인수 업무를 주로 담당하고, 우수 중소 벤처기업 및 대기업의 IPO업무를 전문적으로수행하고 있으며 성공적인 IPO를 위해 Pre-IPO 투자 컨설팅부터 IPO실무, 기업 IR에 이르기까지 IPO전반에서 기업의 Needs에 맞는 서비스를 제공하고 있습니다. 그 노력의 결과 코넥스 지정 자문인으로 선정이 되고 IPO 상장(코넥스 포함) 2023년10건, 2024년 7건, 2025년 1분기 2건을 달성하였습니다.

DCM파트는 회사채 인수 및 ABS 인수, 자산유동화 업무를 주로 담당하고 있으며 자산유동

화 부문에서는 부동산금융을 비롯하여 대체투자, 선박금융, 녹색금융 등의 구조화 금융상품 관련 토탈 서비스를 제공하고 있습니다. 금융구조의 설계 업무부터 투자자 모집, 유동화 등의 자금 조달 업무까지 프로젝트 추진 주체에게 필요한 모든 서비스를 제공하고 있습니다.

(4) 투자운용부문

회사의 수익성 향상 및 수익원 다각화를 위해 투자운용부문을 강화하고 있으며, 투자기법과 투자대상을 선별하여 안정적 고수익을 추구하는 것으로 인정받고 있습니다. 메자닌 투자, Private Equity, 차익 거래 등 각 분야에서 최고의 인력을 보유하고 이들간의 시너지를 바탕으로 투자업계의 새로운 지평을 열어 가고 있습니다.

(5) 리서치센터

키움의 리서치센터는 기관 투자자에 대한 서비스를 강화하기 위해 2006년 6월 출범하였습니다. 투자전략부문은 경험 많은 이코노미스트와 시황 담당자가, 기업분석부문은 IT섹터를 중심으로 시장을 선도하고 있습니다. 키움 리서치센터는 해당 팀별로

주어진 미션을 수행하고, 경험 많은 애널리스트들이 협업함으로써, 투자자들에게 투자 아이디어 제공과 금융자산 확충에 도움이 되는 리서치센터의 역할을 충실히 해나갈 것입니다.

나. 영업규모

(단위 : 백만원)

주요과목	2025.03.31 기준	2024.12.31 기준	2023.12.31 기준
현금 및 예치금	5,966,749	6,955,461	5,923,119
당기손익-공정가치측정금융자산	29,242,972	27,863,356	27,550,088
기타포괄손익-공정가치측정금융자산	524,421	494,015	426,574
상각후원가측정 금융자산(주)	4,738,722	4,059,209	3,686,740
종속기업 및 관계기업투자	2,526,257	2,277,652	2,112,950
파생상품자산	763,323	605,719	332,863
유형자산	103,797	96,626	68,227
투자부동산	1,764	1,766	28,090
무형자산	58,490	61,160	61,375
사용권자산	41,461	45,477	11,710
당기법인세자산	-	-	15
이연법인세자산	30,345	-	-
기타자산	5,605,626	3,217,422	3,151,569
총 자산	49,603,927	45,677,863	43,353,320

주) 상각후원가측정 금융자산

- 신용공여: 신용거래융자금, 증권담보대출, 매도대금담보대출
- 매입대출채권, 환매조건부매수, 대지금융, 사모사채

다. 영업실적

(단위 : 백만원)

영 업 종 류	'25.01.01~'25.03.31	'24.01.01~'24.03.31	'24.01.01~'24.12.31
---------	---------------------	---------------------	---------------------

수수료 손익	203,012	181,167	753,298
유가증권평가 및 처분손익(주)	86,885	113,916	228,184
파생상품 관련 손익	13,554	54,100	287,870
이자 손익	113,434	93,223	397,335
기타 영업손익	38,016	(11,181)	(62,067)
판매비와 관리비	159,406	130,333	579,887
영업이익	295,495	300,892	1,024,733

주) 유가증권: 당기손익-공정가치측정금융자산, 상각후원가측정 금융자산

라.자금조달 및 운용현황

(1) 자금조달실적

(단위 : 백만원)

구 분		2025.03.31 기준			2024.12.31 기준			2023.12.31 기준		
		평균잔액	이자율	구성비	평균잔액	이자율	구성비	평균잔액	이자율	구성비
자본	자본금	145,225		0%	145,225		0%	145,225		0%
	자본잉여금	1,038,158		2%	1,038,158		2%	1,038,159		2%
	자본조정	(173,851)		0%	(151,105)		0%	(125,810)		0%
	기타포괄손익누계액	(293,313)		0%	(287,981)		0%	(198,564)		0%
	이익잉여금	3,967,124		8%	3,407,925		8%	3,218,708		7%
예수부채	투자자예수금	12,136,214	0.67%	26%	12,248,080	0.70%	27%	11,388,004	0.33%	26%
	수입담보금	829,215	3.13%	2%	891,583	4.87%	2%	1,049,818	4.64%	2%
차입부채	콜머니	601,111	3.07%	1%	544,918	3.56%	1%	505,671	3.69%	1%
	전자단기사채	302,778	3.15%	1%	219,208	3.72%	0%	828,081	4.21%	2%
	기업어음	2,934,667	3.67%	6%	2,467,732	4.18%	5%	2,171,315	4.48%	5%
	차입금	2,179,076	3.54%	5%	2,127,557	3.90%	5%	2,390,516	3.95%	6%
	사채	1,366,711	4.08%	3%	1,294,529	3.87%	3%	710,858	3.57%	2%
	환매조건부채권매도	11,015,738	3.02%	23%	8,700,636	3.49%	20%	8,224,624	3.54%	19%
기타부채	매도증권	1,567,744		3%	1,643,106		4%	2,219,527		5%
	매도파생결합증권	3,991,531		8%	4,332,979		10%	4,532,320		11%
	파생상품부채	441,309		1%	96,526		0%	297,008		1%
	리스부채	43,453		0%	31,593		0%	13,336		0%
	퇴직급여충당금	-		0%	(303)		0%	(338)		0%
	미지급금	4,247,032		9%	3,055,812		7%	2,651,148		6%
	기타	1,065,368		2%	2,656,743		6%	1,986,981		5%
합 계		47,405,290		100%	44,462,921		100%	43,046,587		100%

(2) 자금운용실적

(단위 : 백만원)

구 분		2025.03.31 기준			2024.12.31 기준			2023.12.31 기준		
		평균잔액	이자율	구성비	평균잔액	이자율	구성비	평균잔액	이자율	구성비
현·예금	현금 및 현금성 자산	1,418,417	3.37%	3%	1,385,199	3.33%	3%	1,519,232	3.48%	3%
	예치금	5,329,332	1.30%	11%	4,341,784	1.86%	10%	4,139,414	2.02%	10%
유가증권	당기손익-공정가치측정 금융자산	19,816,513		42%	18,018,688		41%	17,709,480		41%
	투자자예탁금별도예치금	7,577,107	3.32%	16%	7,950,966	3.65%	18%	7,717,910	3.64%	18%
	기타포괄손익-	147,529		0%	145,995		0%	242,397		1%

	공정가치측정 금융자산									
	종속기업 및 관계기업	2,381,252		5%	2,185,114		5%	2,049,531		5%
	파생상품	459,219		1%	159,408		0%	321,020		1%
상각후 원가측정 금 융자산 (대출채권)	신용공여금	3,839,061	8.59%	8%	3,649,224	8.60%	8%	3,756,432	8.75%	9%
	대여금	32,851	0.74%	0%	13,380	1.75%	0%	5,140	3.49%	0%
	대출금	500,554		1%	250,665		1%	222,563		0%
	매입대출채권	-		0%	-		0%	9,744		0%
	사모사채	-		0%	-		0%	27,477		0%
	기타	493,426		1%	513,987		1%	526,718		1%
	유형자산	97,521		0%	76,042		0%	70,611		0%
	투자부동산	1,765		0%	21,320		0%	28,234		0%
	사용권자산	45,433		0%	32,588		0%	13,714		0%
	미수금	4,463,863		10%	3,229,332		7%	2,836,078		7%
	기 타	801,447		2%	2,489,229		6%	1,850,892		4%
	합 계	47,405,290		100%	44,462,921		100%	43,046,587		100%

마.영업 종류별 현황

(1) 증권거래현황

(단위 : 백만원)

구 분			매수	매도	합계	잔액	평가손익
지분증권	주식	유가증권시장	1,939,057	2,112,013	4,051,070	(248,756)	1,475
		코스닥시장	163,265	270,415	433,680	(176,528)	20,313
		코넥스시장	3	2	5	316	(213)
		기타(비상장, 상폐)	174,742	-	174,742	1,353,147	(45)
		소계	2,277,067	2,382,430	4,659,497	928,179	21,530
	신주인수권증서	기타	-	-	-	-	-
		소계	-	-	-	-	-
	기타	기타	61,067	39,292	100,359	911,966	4,351
		소계	61,067	39,292	100,359	911,966	4,351
	계		2,338,134	2,421,722	4,759,856	1,840,145	25,881
채무증권	국채, 지방채	국고채	19,067,627	18,240,215	37,307,842	5,732,646	33,480
		기타	28,128	30,169	58,297	3,009	18
		소계	19,095,755	18,270,384	37,366,139	5,735,655	33,498
	특수채	통화안정증권	835,928	793,127	1,629,055	-	-
		기타	816,404	573,096	1,389,500	4,568,158	1,299
		소계	1,652,332	1,366,223	3,018,555	4,568,158	1,299
	금융채	기타	2,172,185	2,656,251	4,828,436	-	-
		소계	2,172,185	2,656,251	4,828,436	-	-
	회사채		2,060,344	2,063,491	4,123,835	3,180,391	2,108
	기업어음증권		662,942	623,562	1,286,504	1,203,607	590
	기타		-	-	-	-	-
	계		25,643,558	24,979,911	50,623,469	14,687,811	37,495
	집합투자증권	ETF		22,198,358	25,689,762	47,888,120	3,282,123
기타		9,511,167	9,348,393	18,859,560	1,412,259	6,705	
계		31,709,525	35,038,155	66,747,680	4,694,382	(18,712)	
투자계약증권			-	-	-	-	-
외화증권	지분증권		355,975	538,604	894,579	350,360	(16,980)
	채무증권	회사채	133,490	155,896	289,386	439,493	8,929

		기업어음증권	-	-	-	-	-
		기타	-	-	-	-	-
		소계	133,490	155,896	289,386	439,493	8,929
	집합투자증권		-	58	58	220,465	614
	투자계약증권		-	-	-	-	-
	파생결합증권		-	-	-	-	-
	기타		-	-	-	-	-
	계		489,465	694,558	1,184,023	1,010,318	(7,437)
파생결합증권	ELS		-	689,948	689,948	(3,278,644)	33,256
	ELW		-	-	-	-	-
	기타		-	60,700	60,700	(805,109)	(7,944)
	계		-	750,648	750,648	(4,083,753)	25,312
기타증권			-	-	-	1,200	-
합계			60,180,682	63,884,994	124,065,676	18,150,103	62,539

(2) 장내파생상품 거래현황

(단위 : 백만원)

구분					거래금액				잔액		평가손익
					투기	헤지	기타	합계	자산	부채	
선물	국내	금리선물	국채3년	21,076,035	-	-	21,076,035	-	-	(820)	
			국채5년	-	-	-	-	-	-	-	
			국채10년	-	-	-	-	-	-	-	
			통안증권	-	-	-	-	-	-	-	
			기타	-	-	-	-	-	-	-	
			소계	21,076,035	-	-	21,076,035	-	-	(820)	
		통화선물	미국달러	32,367,679	-	-	32,367,679	-	-	5,620	
			엔	-	-	-	-	-	-	-	
			유로	-	-	-	-	-	-	-	
			기타	-	-	-	-	-	-	-	
			소계	32,367,679	-	-	32,367,679	-	-	5,620	
		지수선물	KOSPI200	32,173,015	-	-	32,173,015	-	-	13,826	
			KOSTAR	-	-	-	-	-	-	-	
			기타	132,975	-	-	132,975	-	-	-	
			소계	32,305,990	-	-	32,305,990	-	-	13,826	
			개별주식	9,378,426	-	-	9,378,426	-	-	(33,466)	
			기타	-	-	-	-	-	-	-	
			계	95,128,130	-	-	95,128,130	-	-	(14,840)	
		기타		-	-	-	-	-	-	-	
	국내계		95,128,130	-	-	95,128,130	-	-	(14,840)		
	해외	금융선물	통화	-	-	-	-	-	-	-	
			금리	-	-	-	-	-	-	-	
			주가지수	27,362	-	-	27,362	6,366	7,927	(1,562)	
			개별주식	-	-	-	-	-	-	-	
			기타	-	-	-	-	-	-	-	
			소계	27,362	-	-	27,362	6,366	7,927	(1,562)	
		기타		-	-	-	-	-	-		
		해외계		27,362	-	-	27,362	6,366	7,927	(1,562)	
		선물계		95,155,492	-	-	95,155,492	6,366	7,927	(16,402)	

옵션	국내	지수옵션	KOSPI200	50,531	-	-	50,531	23,572	16,255	7,600	
			기타	-	-	-	-	-	-		
			소계	50,531	-	-	50,531	23,572	16,255	7,600	
		개별주식			78,376	-	-	78,376	884	44	(456)
		통화	미국달러	72,373	-	-	72,373	-	-	-	
			기타	-	-	-	-	-	-	-	
			소계	72,373	-	-	72,373	-	-	-	
		기타			59,047	-	-	59,047	-	-	-
		국내계			260,327	-	-	260,327	24,456	16,299	7,144
		해외	주가지수			3,570	-	-	3,570	1,164	1,218
	해외계			3,570	-	-	3,570	1,164	1,218	142	
	옵션계			263,897	-	-	263,897	25,620	17,517	7,286	
	합계				95,419,389	-	-	95,419,389	31,986	25,444	(9,116)

(3) 장외파생상품 거래현황

(단위 : 백만원)

구분		거래금액				잔액		평가손익
		투기	헤지	기타	계	자산	부채	
선도	신용	-	-	-	-	-	-	-
	주식	-	-	-	-	-	-	-
	일반상품	-	-	-	-	-	-	-
	금리	-	540,000	-	540,000	63,074	35,399	(16,630)
	통화	-	221,562	-	221,562	28,257	(187)	13,578
	기타	-	-	-	-	-	-	-
	계	-	761,562	-	761,562	91,331	35,212	(3,052)
옵션	신용	-	-	-	-	-	-	-
	주식	-	-	-	-	22	-	4
	일반상품	-	-	-	-	-	-	(1)
	금리	-	-	-	-	-	-	-
	통화	-	-	-	-	-	-	-
	기타	-	-	-	-	-	-	-
	계	-	-	-	-	22	-	3
스왑	신용	-	-	-	-	1,986	14,360	234
	주식	3,536	9,746,770	-	9,750,306	346,389	417,289	(49,091)
	일반상품	-	-	-	-	-	341	(44)
	금리	-	6,262,500	-	6,262,500	39,608	11,019	4,199
	통화	-	34,030,284	-	34,030,284	252,001	277,160	(18,781)
	기타	-	-	-	-	-	-	-
	계	3,536	50,039,554	-	50,043,090	639,984	720,169	(63,483)
기타		-	-	-	-	-	-	-
합계		3,536	50,801,116	-	50,804,652	731,337	755,381	(66,532)

(4) 유가증권 운용내역

1) 주 식

(단위 : 백만원)

구 분	2025년 1분기	2024년 1분기	2024년
처분차익(차손)	(26,727)	(34,885)	(207,102)
평가차익(차손)	21,530	(37,520)	150,319
배당금수익	23,513	20,976	80,946
합 계	18,316	(51,429)	24,163

2) 출자금

(단위 : 백만원)

구 분	2025년 1분기	2024년 1분기	2024년
처분·상환차익(차손)	(362)	(986)	(4,179)
평가차익(차손)	4,106	10,180	2,946
분배금수익	3,980	3,794	26,636
합 계	7,724	12,988	25,403

3) 신종자본증권

(단위 : 백만원)

구 분	2025년 1분기	2024년 1분기	2024년
처분차익(차손)	(162)	312	2,490
평가차익(차손)	365	362	1,458
배당금수익	1,083	501	2,425
합 계	1,286	1,175	6,373

4) 채 권

(단위 : 백만원)

구 분	2025년 1분기	2024년 1분기	2024년
처분·상환차익(차손)	12,450	(7,711)	58,667
평가차익(차손)	37,496	(11,690)	32,780
채권이자	135,171	129,787	506,189
합 계	185,117	110,386	597,636

5) 집합투자증권

(단위 : 백만원)

구 분	2025년 1분기	2024년 1분기	2024년
처분차익(차손)	(11,220)	42,296	(6,824)
평가차익(차손)	(18,712)	85,842	86,295
분배금수익	9,223	10,168	38,127
합 계	(20,709)	138,306	117,598

6)외화증권

(단위 : 백만원)

구 분	2025년 1분기	2024년 1분기	2024년
처분차익(차손)	(3,595)	6,732	26,835
평가차익(차손)	(7,557)	22,206	31,359
배당·분배·이자수익	6,072	2,950	15,007
합 계	(5,080)	31,888	73,201

7) 파생상품 운용수지

① 장내선물거래

(단위 : 백만원)

구 분	2025년 1분기	2024년 1분기	2024년
매매차익(차손)	50,348	43,865	208,823
정산차익(차손)	(16,401)	(7,554)	5,674
합 계	33,947	36,311	214,497

② 장내옵션거래

(단위 : 백만원)

구 분	2025년 1분기	2024년 1분기	2024년
매매차익(차손)	(8,360)	4,955	17,650
정산차익(차손)	7,285	(63)	(259)
합 계	(1,075)	4,892	17,391

③ 파생결합증권거래

(단위 : 백만원)

구 분	2025년 1분기	2024년 1분기	2024년
평가차익(차손)	24,993	(23,630)	(38,939)
상환차익(차손)	(7,484)	(10,695)	(199,480)

합 계	17,509	(34,325)	(238,419)
-----	--------	----------	-----------

주) 파생결합증권 거래손익과 매도파생결합증권 거래손익이 합산되어 있습니다.

④ 장외파생상품거래

(단위 : 백만원)

구 분	2025년 1분기	2024년 1분기	2024년
매매차익(차손)	47,214	18,777	99,958
평가차익(차손)	(66,531)	(5,881)	(43,976)
합 계	(19,317)	12,896	55,982

(5) 위탁매매업무

1) 예수금 및 매매거래 실적

(단위 : 백만원)

구분			매수	매도	합계	수수료
지분증권	주식	유가증권시장	93,557,416	93,759,541	187,316,957	31,662
		코스닥시장	123,753,050	122,847,576	246,600,626	38,092
		코넥스시장	18,055	15,624	33,679	5
		기타	-	-	-	-
		소계	217,328,521	216,622,741	433,951,262	69,759
	지분증권합계		217,328,521	216,622,741	433,951,262	69,759
채무증권	채권	장내	285,301	492,766	778,067	33
		장외	-	-	-	277
		소계	285,301	492,766	778,067	310
	채무증권합계		285,301	492,766	778,067	310
집합투자증권			11,805,517	10,707,622	22,513,139	4,489
투자계약증권			-	-	-	-
파생결합증권	ELS		-	-	-	-
	ELW		585,900	578,275	1,164,175	172
	기타		-	-	-	-
	파생결합증권합계		585,900	578,275	1,164,175	172
외화증권			59,268,203	56,826,842	116,095,045	67,434
기타증권			-	-	-	-
증권계			289,273,442	285,228,246	574,501,688	142,164
선물		국내	80,782,060	81,286,737	162,068,797	5,355
		해외	600,791,609	601,285,079	1,202,076,688	30,134
		소계	681,573,669	682,571,816	1,364,145,485	35,489
옵션	장내	국내	1,889,124	1,918,455	3,807,579	5,827
		해외	142,226	139,633	281,859	1,261
		소계	2,031,350	2,058,088	4,089,438	7,088
	장외	국내	-	-	-	-

		해외	-	-	-	-
		소계	-	-	-	-
	옵션합계		2,031,350	2,058,088	4,089,438	7,088
선도	국내	-	-	-	-	
	해외	-	-	-	-	
	소계	-	-	-	-	
기타 파생상품		-	-	-	-	
파생상품합계		683,605,019	684,629,904	1,368,234,923	42,577	
합계		972,878,461	969,858,150	1,942,736,611	184,741	

2) 위탁매매 업무수지

(단위 : 백만원)

구 분	2025년 1분기	2024년 1분기	2024년
수탁수수료	184,741	172,875	713,942
매매수수료비용	46,993	47,611	185,460
수지차익	137,748	125,264	528,482

(6) 투자일임업무

1) 투자운용 인력 현황

(단위: 백만원)

성명	직위	담당업무	자격종류	자격취득일	주요경력	협회등록일자	상근여부	운용종인계약수	운용규모
조병희	부장	투자일임운용	투자자산운용사	2018.12.06	2007.01~2018.04 키움증권 리서치센터 기업분석팀 2018.04~현재 키움증권 랩솔루션팀	2019.01.25	상근		
권규백	차장	투자일임운용	투자자산운용사	2015.08.07	2011.07~2015.05 이베스트투자증권 리서치본부 투자전략팀 2015.05~2018.08 메리츠자산운용 Fixed Income팀 2018.08~2019.07 현대인베스트먼트 채권운용2팀 2019.07~2021.10 동양생명보험 자산운용본부 특별계정팀 2021.10~현재 키움증권 랩솔루션팀	2021.10.22	상근	394	418,557
배진영	대리	투자일임운용	투자자산운용사	2014.04.25	2011.12~2022.12 키움증권 CS운영3팀 2023.01~현재 키움증권 랩솔루션팀	2022.12.30	상근		
한정현	주임	투자일임운용	투자자산운용사	2021.06.24	2022.01~2022.12 키움증권 FX팀 2023.01~현재 키움증권 랩솔루션팀	2022.12.30	상근		
민석주	이사	투자일임운용	투자자산운용사	2011.05.16	2005.07~2007.07 동부증권 고객자산관리팀 2007.08~2014.12 키움증권 금융상품팀 2015.01~2015.12 키움증권 법인금융상품팀 2016.01~ 2018.04 키움증권 투자솔루션팀 2018.05~현재 키움증권 금융상품팀	2011.05.16	상근	1,361	12,913

손현빈	과장	투자일임운용	투자자산운용사	2015.08.07	2011.09 ~ 2014.02 키움증권 투자컨텐츠팀 2014.03 ~ 2016.12 키움증권 커뮤니케이션팀 2017.01 ~ 2018.12 키움증권 신탁팀 2019.01 ~ 2020.03 키움증권 랩솔루션팀 2020.04 ~ 2020.05 키움증권 금융상품팀 2020.05 ~ 2022.02 키움증권 RA운용팀 2022.02 ~ 현재 키움증권 금융상품팀	2017.02.07	상근	471	5,411
노수원	대리	투자일임운용	투자자산운용사	2016.03.25	2013.11 ~ 2016.08 키움증권 글로벌영업팀 2016.09 ~ 2016.12 키움증권 신탁팀 2017.01 ~ 2020.03 키움증권 랩솔루션팀 2020.04 ~ 현재 키움증권 금융상품팀	2016.10.18	상근		

2) 투자일임계약 현황

(단위: 명, 건, 백만원)

구분	25.03.31 기준	24.12.31 기준	23.12.31 기준
고객수	1,821	1,820	2,245
일임계약건수	2,226	2,235	2,702
일임계약자산총액(계약금액)	437,075	598,973	1,333,050
일임계약자산총액(평가금액)	444,691	595,033	1,321,063

주) 계약 금액은 해당 분기말일 기준 장부가 평가액이며, 평가 금액은 해당 분기말일 기준 시장 금리로 계산된 시가평가액임.

3) 일임수수료 수입 현황

(누적, 단위 : 백만원)

구분	FY2025 1분기	FY2024	FY2023
일임수수료	127	543	2,131

4) 투자일임재산 현황

(단위:건, 백만원)

구분		금융투자업자		은행		보험회사(교유계정)		보험회사(특별계정)		연기금		공채회		증권		개인		기타		계	
		건수	금액	건수	금액	건수	금액	건수	금액	건수	금액	건수	금액	건수	금액	건수	금액	건수	금액	건수	금액
국내계약자산	일반투자자	-	-	-	-	-	-	-	-	-	-	-	-	-	-	1,822	18,498	-	-	1,822	18,498
	전문투자자	19	166,764	-	-	27	-	53	10,010	8	43,800	32	-	55	87,675	-	-	210	110,328	404	418,577
	계	19	166,764	-	-	27	-	53	10,010	8	43,800	32	-	55	87,675	1,822	18,498	210	110,328	2,226	437,075
해외계약자산	일반투자자	-	-	-	-	-	-	-	-	-	-	-	-	-	-	-	-	-	-	-	-
	전문투자자	-	-	-	-	-	-	-	-	-	-	-	-	-	-	-	-	-	-	-	-
	계	-	-	-	-	-	-	-	-	-	-	-	-	-	-	-	-	-	-	-	-
합계	일반투자자	-	-	-	-	-	-	-	-	-	-	-	-	-	-	1,822	18,498	-	-	1,822	18,498
	전문투자자	19	166,764	-	-	27	-	53	10,010	8	43,800	32	-	55	87,675	-	-	210	110,328	404	418,577
	계	19	166,764	-	-	27	-	53	10,010	8	43,800	32	-	55	87,675	1,822	18,498	210	110,328	2,226	437,075

5) 투자일임재산 운용 현황

(단위 : 백만원)

구분			국내	해외	합계
유동성자산	예치금(위탁증거금 등)		122	344	466
	보통예금		-	-	-
	정기예금		-	-	-
	양도성예금증서(CD)		-	-	-
	콜론(Call Loan)		-	-	-
	환매조건부채권매수(RP)		1,673	-	1,673
	기업어음증권(CP)		277,807	-	277,807
	기타		4,780	-	4,780
	소계		284,382	344	284,726
증권	채무 증권	국채·지방채	-	-	-
		특수채	20,739	-	20,739
		금융채	31,317	-	31,317
		회사채	89,078	-	89,078
		기타	-	-	-
		소계	141,134	-	141,134
	지분 증권	주식	3,652	3,494	7,146
		신주인수권증서	-	-	-
		출자지분	-	-	-
		기타	-	-	-
		소계	3,652	3,494	7,146
	수익 증권	신탁 수익증권	-	-	-
		투자신탁 수익증권	-	-	-
		기타	11,642	-	11,642
		소계	11,642	-	11,642
	투자계약증권		-	-	-
	파생 결합 증권	ELS	42	-	42
		ELW	-	-	-
		기타	-	-	-
		소계	42	-	42
	증권예탁증권		-	-	-
	기타		-	-	-
	소계		156,471	3,494	159,965
파생상품	장내 파생 상품	이자율관련거래	-	-	-
		통화관련거래	-	-	-
		주식관련거래	-	-	-
		기타	-	-	-
		소계	-	-	-

	장외 파생 상품	이자율관련거래	-	-	-
		통화관련거래	-	-	-
		주식관련거래	-	-	-
		기타	-	-	-
		소계	-	-	-
	소계		-	-	-
기타		-	-	-	
합계		440,853	3,838	444,691	

(7) 유가증권 인수업무

1) 유가증권 인수실적

(단위 : 백만원)

구분			주관사 실적	인수실적	인수주선
			금액	금액	수수료
지 분 증 권	기업 공개	유가증권시장	-	-	-
		코스닥시장	-	-	-
	유상 증자	유가증권시장	-	-	-
		코스닥시장	12,285	-	207
	기타		-	-	-
	소계		12,285	-	207
채 무 증 권	국채·지방채		-	4,753,358	-
	특수채		-	30,000	8
	금융채		230,000	689,550	479
	회 사 채	일반회사채	1,460,500	1,033,389	4,671
		ABS	337,250	3,889,641	1,127
		소계	1,797,750	4,923,030	5,798
	기업어음		-	3,141,248	195
	기타		-	9,870,000	112
	소계		2,027,750	23,407,186	6,592
	외화증권		-	-	-
기타		-	65,000	975	
합계		2,040,035	23,472,186	7,774	

2) 인수업무수지

(단위 : 백만원)

구 분	2025년 1분기	2024년 1분기	2024년
인수수료	7,774	15,571	31,933

수수료비용	-	-	-
수지차익	7,774	15,571	31,933

(8) 신용공여 업무

1) 신용공여 현황

구 분	증권담보대출	신용거래용자	신용거래대주	매도대금담보대출	비 고
한 도	고객별 10억원	계좌별 15억원	고객별 1억원	계좌별 30억원	-
	(종목별 한도 별도)	(종목별 한도 별도)	(투자자 등급별 한도 차등)		
이자율	연 7.65%~9.25%	연 5.40%~9.10% (소급방식적용)	대주매도금액 x 종목별 이율	연 9.5%	
	(연체이자 연 9.7%)	(연체이자 연 9.7%)	(종목별 이율 : A군 연 2.5%, B군 연 4.0%)		

2) 신용거래용자 및 신용대주 잔고

(단위 : 백만원)

구 분	2025년 1분기	2024년	2023년
신용거래용자금 (미상환용자금포함)	2,954,853	2,543,997	2,299,884
신용대주잔고	1,715	1,959	17,249
증권담보대출금	684,797	667,547	623,137
매도대금담보대출금 등	251,094	224,789	296,542
합 계	3,892,459	3,438,292	3,236,812

(9) 신탁 업무

1) 재무제표

(단위: 원)

계정명	금액
I. 자산총계	5,356,313,647,569
1. 현금및예치금	3,995,863,977,291
2. 증권	406,794,839,472
3. 금전채권	867,838,553,138
4. 파생상품	0
5. 동산·부동산	0
6. 실물자산	0
7. 기타운용 자산	36,342,704,887
8. 기타자산	49,473,572,781
9. 현재가치차금	0

10. 채권평가충당금(-)	0
11. 손익	0
II. 부채총계	5,356,313,647,569
1. 금전신탁	4,165,502,550,000
2. 재산신탁	1,132,020,505,547
3. 종합재산신탁	0
4. 공익신탁	0
5. 담보부사채신탁	0
6. 기타신탁	0
7. 차입금	0
8. 차입유가증권	0
9. 파생상품	0
10. 기타부채	58,790,592,022
11. 특별유보금	0
12. 손익	0
<난외계정>	0
1. 대여유가증권	0
2. 상각채권	0
3. 환매권부 대출채권 매각	0
4. 집합투자재산수탁액	0
5. 파생상품거래내역	0

2) 손익계산서(신탁계정)

(단위: 원)

계정명	금액
I. 신탁이익	151,735,176,601
1. 예치금이자	62,897,510,533
2. 증권이자	8,601,850,430
3. 금전채권이자	666,554,647
4. 배당금수익	0
5. 증권매매이익	425,786,318
6. 증권평가이익	0
7. 증권상환이익	0
8. 증권손상차손환입	0
9. 파생상품거래이익	265,823,884
10. 수수료수익	0
11. 동산·부동산수익	0
12. 실물자산수익	0

13. 무체재산권수익	0
14. 유가증권대여료	0
15. 기타수익	79,143,474,673
16. 고유계정대이자	0
17. 신탁본지점이자	0
18. 특별유보금환입	0
19. 채권평가충당금환입	0
20. 손익금	0
II. 신탁손실계	151,735,176,601
1. 금전신탁이익	113,375,442,674
2. 재산신탁이익	0
3. 종합재산신탁이익	0
4. 공익신탁이익	0
5. 담보부사채신탁이익	0
6. 기타신탁이익	0
7. 차입금이자	0
8. 기타지급이자	0
9. 증권매매손실	2,118,530,372
10. 증권평가손실	0
11. 증권상환손실	0
12. 증권손상차손	0
13. 파생상품거래손실	0
14. 제상각	0
15. 지급수수료	0
16. 동산·부동산처분손	0
17. 유가증권차입료	0
18. 기금출연료	0
19. 세금과공과	0
20. 신탁보수	307,337,925
21. 기타비용	35,933,865,630
22. 특별유보금전입	0
23. 채권평가충당금전입	0
24. 신탁본지점이자	0
25. 손익금	0

3) 수익현황(신탁계정)

(단위: 원)

계정명			신탁보수	중도해지수수료	신탁보전금	계
금전신탁	불특정금전신탁		0	0	0	0
	특정금전신탁	수시입출금	0	0	0	0

		자문형		0	0	0	0
		자사주		38,235,279	0	0	38,235,279
		채권형		100,236,762	0	0	100,236,762
		주식형 (자문형, 자사주 제외)		0	0	0	0
		추가연계신탁		0	0	0	0
		정기예금형		16,439,604	0	0	16,439,604
		퇴직연금	확정급여형	0	0	0	0
			확정기여형	0	0	0	0
			IRA형	0	0	0	0
			소계	0	0	0	0
		기타		44,255,251	0	0	44,255,251
금전신탁소계			199,166,896	0	0	199,166,896	
재산신탁	증권			36,364,600	0	0	36,364,600
	금전채권			56,091,883	0	0	56,091,883
	동산			0	0	0	0
	부동산신탁	토지신탁	차입형	0	0	0	0
			관리형	0	0	0	0
			소계	0	0	0	0
		관리신탁	갑종	0	0	0	0
			을종	0	0	0	0
			소계	0	0	0	0
		처분신탁		0	0	0	0
		담보신탁		0	0	0	0
		분양관리신탁		0	0	0	0
		부동산신탁계		0	0	0	0
	부동산관련권리			0	0	0	0
	무체재산권			15,714,546	0	0	15,714,546
	재산신탁소계			108,171,029	0	0	108,171,029
종합재산신탁			0	0	0	0	
기타			0	0	0	0	
합계			307,337,925	0	0	307,337,925	

4) 신탁별 수탁 현황

(단위: 원)

구분			당기말	
			건수	금액
금전신탁	불특정금전신탁		0	0
	특정금전신탁	수시입출금	0	0
		자문형	0	0
		자사주	3	161,000,000,000
		채권형	3	90,000,000,000
		주식형(자문형, 자사주 제외)	0	0

		주가연계신탁		0	0	
		정기예금형		30	3,879,712,550,000	
		퇴직연금	확정급여형	0	0	
			확정기여형	0	0	
			IRA형	0	0	
			소계	0	0	
		기타		1	34,790,000,000	
금전신탁소계			37	4,165,502,550,000		
재산신탁	증권			9	330,489,947,522	
	금전채권			35	765,187,853,138	
	동산			0	0	
	부동산신탁	토지신탁	차입형	0	0	
			관리형	0	0	
			소계	0	0	
		관리신탁	갑종	0	0	
			을종	0	0	
			소계	0	0	
		처분신탁			0	0
		담보신탁			0	0
		분양관리신탁			0	0
		부동산신탁계			0	0
	부동산관련권리			0	0	
	무체재산권			798	36,342,704,887	
	재산신탁소계			842	1,132,020,505,547	
종합재산신탁			0	0		
기타			0	0		
합계			879	5,297,523,055,547		

5) 자금조달 및 운용 현황

① 금전신탁 자금조달현황

(단위: 원)

계정명			수탁액	차입금	특별보유금	손익	기타	합계
금전신탁	불특정금전신탁		0	0	0	0	0	0
	특정금전신탁	수시입출금	0	0	0	0	0	0
		자문형	0	0	0	0	0	0
		자사주	161,000,000,000	0	0	0	5,644,349,858	166,644,349,858
		채권형	90,000,000,000	0	0	0	4,022,723,627	94,022,723,627
		주식형 (자문형, 자사주 제외)	0	0	0	0	0	0
		주가연계신탁	0	0	0	0	0	0
		정기예금형	3,879,712,550,000	0	0	0	48,668,879,414	3,928,381,429,414

		퇴직연금	확정급여형	0	0	0	0	0	0
			확정기여형	0	0	0	0	0	0
			IRA형	0	0	0	0	0	0
			소계	0	0	0	0	0	0
		기타		34,790,000,000	0	0	0	454,639,123	35,244,639,123
금전신탁합계			4,165,502,550,000	0	0	0	58,790,592,022	4,224,293,142,022	

② 금전신탁 자금운용 현황

(단위: 백만원)

구분		대출금	증권																합계
			회사채	주식	국채	금융채	기타	(적립금)	(ABCP)	(기타)	수익	파생금융	(ELS)	(기타)	발행	외화	기타	소계	
금전신탁	신탁자산	0	0	0	0	0	0	0	0	0	0	0	0	0	0	0	0	0	0
	수시입출금	0	0	0	0	0	0	0	0	0	0	0	0	0	0	0	0	0	0
	자문형	0	0	0	0	0	0	0	0	0	0	0	0	0	0	0	0	0	0
	자사주	0	0	36,305	0	0	0	0	0	0	0	0	0	0	0	0	0	36,305	166,644
	채권형	0	0	0	0	40,000	0	0	0	0	0	0	0	0	0	0	0	40,000	94,023
	주식형(자문형)	0	0	0	0	0	0	0	0	0	0	0	0	0	0	0	0	0	0
	자사주 제외)	0	0	0	0	0	0	0	0	0	0	0	0	0	0	0	0	0	0
	주거연금신탁	0	0	0	0	0	0	0	0	0	0	0	0	0	0	0	0	0	0
	합계(증권)	0	0	0	0	0	0	0	0	0	0	0	0	0	0	0	0	76,305	3,928,381
	신탁자산	0	0	0	0	0	0	0	0	0	0	0	0	0	0	0	0	0	0
	확정급여형	0	0	0	0	0	0	0	0	0	0	0	0	0	0	0	0	0	0
	확정기여형	0	0	0	0	0	0	0	0	0	0	0	0	0	0	0	0	0	0
	IRA형	0	0	0	0	0	0	0	0	0	0	0	0	0	0	0	0	0	0
	소계	0	0	0	0	0	0	0	0	0	0	0	0	0	0	0	0	0	0
	기타	0	0	0	0	0	0	0	0	0	0	0	0	0	0	0	0	34,800	35,245
금전신탁합계		0	0	36,305	0	40,000	0	0	0	0	0	0	0	0	0	0	0	76,305	4,224,293

(10) 환매조건부채권 매매업무

(단위 : 백만원)

구분		2025년 1분기	2024년	2023년
잔고	조건부매도	11,051,713	11,800,619	9,838,047
	(거액 RP)	—	—	—
	조건부매수	250,000	150,000	150,000
거래금액	조건부매도	106,450,126	464,008,077	475,842,080
	(거액 RP)	—	—	—
	조건부매수	106,230,153	463,939,541	475,549,691

(11) 기타 부수업무

(단위 : 백만원)

구분	2025년 1분기	2024년 1분기	2024년
자문수수료	6,787	11,957	65,590
부동산 임대	—	812	1,555
합계	6,787	12,769	67,145

바. 작성기준일 이후 발생한 주요 사항

해당사항 없음

■ 상호저축은행업 : (주)키움저축은행

가. 영업의 개황

(주)키움저축은행은 1983년 3월 상호신용금고업 영업인가를 받아 영업을 개시하고 상호저축은행법에 따라 2002년 3월 상호신용금고에서 상호저축은행을 명칭변경을 하였으며 2002년 3월 인천지점을 개설하였습니다. 2013년 1월 2일 키움증권(주)가 50.5%의 주식을 취득함에 따라 경영권을 확보하였으며 상호를 '키움저축은행'으로 변경하였습니다. 또한, 2013년 4월 5일 잔여지분 49.5%를 인수함으로써 키움증권(주)가 지분 100%를 보유하게 되었습니다. 2014년 6월 인천지점(인천광역시 주안동 소재)을 분당지점(경기도 성남시 분당구)으로 이전 오픈하였고, 2024년 12월말 현재 경기도 부천시에 2개의 지점(리테일센터지점, 지원센터지점)을 두고 있습니다. 인수 후 리스크관리를 통한 질적, 양적성장을 동시에 이루어 당기순이익의 증가 및 고정이하여신 감소 등의 성과를 달성하였습니다.

상호저축은행은 기준금리 상승에 따른 조달비용의 부담, 인터넷전문은행 등 타 업권과의 경쟁심화, 법정최고금리 인하, 건전성 규제강화(적립요율 상승) 등 험난한 경영환경속에서 경쟁하고 있습니다. 하지만 (주)키움저축은행은 지속적인 영업전략과 채널을 발굴하고, 프로세스 간소화 등의 경영효율화를 통해 내실을 다져 앞으로 건전한 서민전문은행을 구축할 계획입니다.

나. 영업규모

(단위 : 백만원)

구 분	2025.03.31 기준	2024.12.31 기준	2023.12.31 기준
현금 및 예치금	230,016	274,124	324,314
유가증권	110,530	106,957	93,647
파생상품자산	-	-	-
상각후원가측정 금융자산	1,512,933	1,543,993	1,861,713
유형자산	10,539	10,562	10,512
사용권자산	601	560	908
기타자산	19,890	18,918	28,059
총자산	1,884,509	1,955,114	2,319,153

다. 영업실적

(단위 : 백만원)

영 업 종 류	'25.01.01 ~ '25.03.31	'24.01.01 ~ '24.03.31	'24.01.01 ~ '24.12.31
수수료 손익	(384)	187	2,017
유가증권평가 및 처분손익	(272)	1,116	5,026
파생상품 관련 손익	-	-	-
이자 손익	20,413	19,789	81,548
기타 영업손익	(17,203)	(24,896)	(58,683)

판매비와 관리비	9,302	9,312	35,258
영업이익	(6,748)	(13,116)	(5,350)

라.자금조달 및 운용현황

(1) 자금조달실적

(단위 : 백만원)

구분	조달항목	2025.03.31 기준		2024.12.31 기준		2023.12.31 기준	
		잔액	구성비	잔액	구성비	잔액	구성비
조 달	1. 자기자본	248,020		254,359		257,625	
	- 자본금	8,811	0%	8,811	1%	8,810	0%
	- 자본잉여금	66,511	4%	66,511	3%	66,511	3%
	- 기타포괄손익누계액	(984)	0%	(1,274)	0%	(1,291)	0%
	- 이익잉여금	173,682	9%	180,311	9%	183,595	8%
	2. 부 채	1,636,489		1,700,755		2,061,528	
	- 예수부채	1,579,099	84%	1,640,391	84%	1,992,241	86%
	- 기타부채	57,390	3%	60,364	3%	69,287	3%
합 계		1,884,509	100%	1,955,114	100%	2,319,153	100%

(2) 자금운용실적

(단위 : 백만원)

구 분	운용항목	2025.03.31 기준		2024.12.31 기준		2023.12.31 기준	
		잔액	구성비	잔액	구성비	잔액	구성비
운 용	현금및현금성자산	2,685	0%	9,583	0%	14,588	1%
	예치금	227,331	12%	264,541	14%	309,726	13%
	당기손익- 공정가치측정 금융자산	71,217	4%	68,171	3%	62,013	3%
	기타포괄손익- 공정가치측정 금융자산	23,231	1%	22,872	1%	20,880	1%
	기타유가증권	16,082	1%	15,914	1%	10,754	1%
	파생상품자산	-	0%	-	0%	-	0%
	상각후원가측정 금융자산	1,512,933	80%	1,543,993	79%	1,861,713	80%
	유형자산	10,539	1%	10,562	1%	10,512	0%
	사용권 자산	601	0%	560	0%	908	0%
	기타자산	19,890	1%	18,918	1%	28,059	1%
합 계		1,884,509	100%	1,955,114	100%	2,319,153	100%

마. 영업종류별 현황

(1) 예금업무

1) 예금별 잔고

(단위 : 백만원)

구 분		2025.03.31 기준		2024.12.31 기준	
		평균잔액	기말잔액	평균잔액	기말잔액
원화예수금	보통예금	3,112	2,894	2,921	2,471
	별단예금	401	291	426	284
	수입부금	-	-	-	-
	자유적립예금	2,620	3,027	1,859	2,063
	정기예금	1,584,806	1,553,612	1,751,145	1,624,252
	저축예금	3,595	3,339	2,892	3,998
	정기적금	10,854	15,881	8,480	7,270
	장기주택마련저축	54	55	52	53
기업자유예금		-	-	56	-
합계		1,605,442	1,579,099	1,767,831	1,640,391

2) 국내 1점포당 평균 예금실적

(단위 : 백만원)

구 분	2025.03.31 기준	2024.12.31 기준	비고
예수금	401,361	441,958	평균잔액/점포수

3) 직원 1인당 평균 예금실적

(단위 : 백만원)

구 분	2025.03.31 기준	2024.12.31 기준	비고
예수금	9,280	10,338	평균잔액/ 평균직원수

(2)대출업무

1) 종류별 대출금 잔액

(단위 : 백만원)

구 분	2025.03.31 기준	2024.12.31 기준
원화대출금	1,630,832	1,651,237
외화대출금	-	-
합계	1,630,832	1,651,237

2) 대출금의 잔존기간별 잔액

(단위 : 백만원)

구 분	3개월 이하	6개월 이하	1년 이하	1년 초과	합계
원화대출금	271,164	175,270	261,647	922,751	1,630,832

3) 자금용도별 대출현황

(단위 : 백만원)

구 분	2025.03.31 기준	2024.12.31 기준
기업대출	825,194	858,548
가계대출	805,638	792,689
합계	1,630,832	1,651,237

4) 예대율

(단위 : 백만원)

구 분	2025.03.31 기준	2024.12.31 기준
일반자금대출(A)	1,629,545	1,676,164
정책자금대출(B)	51,980	56,594
예수금(C)	1,605,442	1,659,621
자기자본(D)	-	-
비율((A-B)/(C+D))	98%	98%

주) 금액은 당해 평잔 기준으로 작성

바. 주요 상품 서비스

분류	상품명	설명
예금상품	보통예금	입출금이 자유로운 예금으로 일시적 여유자금을 보관하거나 송금받을 수 있는 요구불 예금
	자유적립예금	일정한 기간을 정하고 납입금액 및 횟수에 제한 없이 자율적으로 부금을 납입하는 상품
	정기예금	가입시점에 약정한 금리를 만기까지 확정금리로 드리는 상품
	정기적금	매월 일정한 금액을 불입하여 목돈을 마련하는 상품
	저축예금	보통예금과 같이 입출금이 자유로우면서도 예치기간 또는 예치금액별로 이자율을 우대하여 주는 예금
	기업자유예금	법인 또는 개인사업자에 일시적인 여유자금을 예치케하여 결제자금 등으로 사용토록하고, 입출금이 자유로우면서도 보통예금에 비해 높은금리를 적용받을 수 있는 예금
	비과세종합저축	적립식 또는 거치식 예금가입자 중 조건 해당시 비과세 혜택을 제공하는 상품
여신상품	예적금담보대출	당행에 가입한 예금이나 적금을 담보로 하는 대출상품
	일반자금대출	소유하고 계신 주택, 아파트, 대지, 상가 등을 담보로 하는 대출상품
	종합통장대출	보통예금을 모계좌로 부동산 및 당사 예적금, 거래실적, 기여도 등을 고려하여 약정된 한도내에서 자동으로 마이너스대출 해주는 상품
	자동차담보대출	소유하고 계신 자동차를 담보로 하는 대출상품
	주식담보대출Plus	대출신청인 명의의 증권계좌 주식을 담보로 하고, 증권계좌평가금액의 최대 70%까지 대출가능한 상품
	키워드림론	대출신청인 명의의 증권계좌를 금융기관에 담보(질권)로 제공하고, 고객 증권계좌 평가금액(담보가

		치:예수금+주식평가액)에 대해 최대 300%까지 온라인으로 대출해주는 상품
	햇살론	저신용자 또는 저소득자에 대한 신용대출이 원활이 이루어질 수 있도록 저축은행 등 서민금융기관과 정부의 출연자원을 바탕으로 한 친서민 보증부 대출상품
	사잇돌2대출	고금리와 저금리 사이를 이어주는 서민지원 중금리 대출상품
	키움신용대출	직장인고객에게 대출해주는 신용대출상품

사. 작성기준일 이후 발생한 주요 사항
해당사항 없음

■ 상호저축은행업 : (주)키움에스저축은행

가. 영업의 개황

(주)키움에스저축은행은 1971년 4월에 설립되어 1972년 12월 상호신용금고업 영업인가를 받았으며, 2002년 3월에 상호신용금고에서 상호저축은행으로 명칭을 변경하였습니다. 2016년 10월 10일에 키움증권(주) 계열사로 편입되었으며, (주)키움에스저축은행으로 상호를 변경하였습니다.

개인과 중소기업인을 위한 서민금융기관으로 현재 예금업무, 일반자금대출, 종합통장대출, 예적금담보대출, 주식 관련 대출 등의 업무를 영위하고 있습니다. 기존의 기업중심의 대출 포트폴리오에서 대출 모바일앱 오픈 및 핀테크 업체와 연계를 통해 가계대출을 꾸준히 확장시켜 금융시장 환경에 맞추어 유연하게 운용할 수 있도록 혼합형 포트폴리오로 변경하여 운영 중에 있습니다. 리스크관리에 기반한 선택적 자산 증대와 더불어 디지털 역량 강화를 통하여 안정적으로 꾸준히 성장하는 서민금융기관을 목표로 하고 있습니다.

나. 영업규모

(단위 : 백만원)

구 분	2025.03.31 기준	2024.12.31 기준	2023.12.31 기준
현금 및 예치금	109,481	142,590	121,113
유가증권	186,620	222,517	159,508
파생상품자산	-	-	-
상각후원가측정 금융자산	1,215,569	1,282,998	1,580,765
유형자산	21,950	22,019	18,805
사용권자산	442	485	263
기타자산	45,509	41,428	51,765
총자산	1,579,571	1,712,037	1,932,219

다. 영업실적

(단위 : 백만원)

영 업 종 류	`25.01.01 ~ `25.03.31	`24.01.01 ~ `24.03.31	`24.01.01 ~ `24.12.31
수수료 손익	(372)	91	1,003
유가증권평가 및 처분손익	530	633	3,724
파생상품 관련 손익	-	-	-

이자 손익	11,352	15,666	58,569
기타 영업손익	(11,422)	(12,560)	(74,414)
판매비와 관리비	7,335	7,245	29,423
영업이익	(7,247)	(3,415)	(40,541)

라.자금조달 및 운용현황

(1) 자금조달실적

(단위 : 백만원)

구분	조달항목	2025.03.31 기준		2024.12.31 기준		2023.12.31 기준	
		잔액	구성비	잔액	구성비	잔액	구성비
조 달	1. 자기자본	190,181		196,212		228,444	
	- 자본금	27,125	2%	27,125	2%	27,125	2%
	- 자본잉여금	62,838	4%	62,838	4%	62,838	3%
	- 기타포괄손익누계액	(1,214)	0%	(1,038)	0%	(860)	0%
	- 이익잉여금	101,432	6%	107,287	6%	139,341	7%
	2. 부 채	1,389,390		1,515,825		1,703,775	
	- 예수부채	1,332,850	84%	1,463,760	85%	1,641,278	85%
	- 기타부채	56,540	4%	52,065	3%	62,497	3%
합 계		1,579,571	100%	1,712,037	100%	1,932,219	100%

(2) 자금운용실적

(단위 : 백만원)

구 분	운용항목	2025.03.31 기준		2024.12.31 기준		2023.12.31 기준	
		잔액	구성비	잔액	구성비	잔액	구성비
운 용	현금및현금성자산	5,780	0%	9,432	1%	7,348	0%
	예치금	103,701	7%	133,158	8%	113,765	6%
	당기손익인식- 공정가치측정 금융자산	153,278	10%	190,783	11%	133,175	7%
	기타포괄손익인식- 공정가치측정 금융자산	-	0%	-	0%	-	0%
	기타유가증권	33,341	2%	31,734	2%	26,333	1%
	파생상품자산	-	0%	-	0%	-	0%
	상각후원가측정 금융자산	1,215,570	77%	1,282,998	75%	1,580,765	82%
	유형자산	21,950	1%	22,019	1%	18,805	1%
	사용권자산	442	0%	485	0%	263	0%
	기타자산	45,509	3%	41,428	2%	51,765	3%
합 계		1,579,571	100%	1,712,037	100%	1,932,219	100%

마. 영업종류별 현황

(1) 예금업무

1) 예금별 잔고

(단위 : 백만원)

구 분		2025.03.31 기준		2024.12.31 기준	
		평균잔액	기말잔액	평균잔액	기말잔액
원화예수금	보통예금	7,937	9,302	6,888	8,758
	별단예금	235	253	213	194
	자유적립예금	82	79	93	104
	정기예금	1,272,095	1,207,712	1,497,757	1,343,207
	저축예금	361	1,117	51	234
	기업자유예금	64,997	65,130	65,870	64,017
	정기적금	47,416	49,248	55,432	47,237
	장기주택마련저축	9	9	30	9
	재형저축	-	-	-	-
	표지어음예수금	-	-	-	-
합계		1,393,132	1,332,850	1,626,334	1,463,760

2) 국내 1점포당 평균 예금실적

(단위 : 백만원)

구 분	2025.03.31 기준	2024.12.31 기준	비고
예수금	696,566	813,167	평균잔액/점포수

3) 직원 1인당 평균 예금실적

(단위 : 백만원)

구 분	2025.03.31 기준	2024.12.31 기준	비고
예수금	10,554	12,137	평균잔액/ 평균직원수

(2) 대출업무

1) 종류별 대출금 잔액

(단위 : 백만원)

구 분	2025.03.31 기준	2024.12.31 기준
원화대출금	1,305,569	1,369,991
외화대출금	-	-
합계	1,305,569	1,369,991

2) 대출금의 잔존기간별 잔액

(단위 : 백만원)

구 분	3개월이하	6개월이하	1년이하	1년초과	합계
원화대출금	433,851	120,483	211,732	539,503	1,305,569

3) 자금용도별 대출현황

(단위 : 백만원)

구 분	2025.03.31 기준	2024.12.31 기준
기업대출	896,028	961,322
가계대출	409,541	408,669
합계	1,305,569	1,369,991

4) 예대율

(단위 : 백만원)

구 분	2025.03.31 기준	2024.12.31 기준
일반자금대출(A)	1,328,356	1,427,586
정책자금대출(B)	50,589	56,670
예수금(C)	1,393,132	1,545,764
자기자본(D)	-	-
비율((A-B)/(C+D))	92%	89%

주) 금액은 당해 평잔 기준으로 작성

바. 주요 상품 서비스

분류	상품명	설명
예금상품	보통예금	입출금이 자유로운 요구불예금
	저축예금	예치잔액에 따라 금리를 적용하는 입출금이 자유로운 상품
	정기예금	목돈을 일정기간동안 예치하여 안정적인 수익을 목적으로 하는 확정금리 예금상품
	ISA정기예금	개인종합자산관리계좌(ISA)에 편입되는 금융상품 포트폴리오를 위한 전용 정기예금상품
	정기적금	매월 일정금액을 납입하여 목돈을 마련하는 적립식 예금
	자유적립예금	알정한 기간을 정하고 금액 및 회수에 제한없이 자유롭게 납입하는 예금
	기업자유예금	법인 및 개인사업자를 대상으로 하는 입출금이 자유로운 요구불예금
	예스파킹통장	예치잔액에 따라 금리를 차등 적용하는 입출금이 자유로운 예금상품
	비대면전용상품	모바일 어플을 사용하여 가입할 수 있는 상품으로 무통장으로 개설되는 예적금상품(SB톡톡 정기 예금, SB톡톡 키워드링 정기적금)
대출상품	예적금담보대출	당행에 가입하신 예금이나 적금을 담보로 하는 대출상품
	일반자금대출	소유하고 계신 주택, 아파트, 대지, 상가 등을 담보로 하는 대출상품
	종합통장대출	보통예금을 모계좌로 부동산 및 당사 예적금, 거래실적, 기여도 등을 고려하여 약정된 한도내에서 자동으로 마이너스대출 상품
	키움에스론	근로자 및 프리랜서 대상 신용대출 상품

	키움에스오토론	저당설정이 필요한 자동차담보의 잔존가치와 대출 대상자의 신용도를 기준으로 취급하는 여신금융상품
	음악저작권담보대출	문체부에 의해 신탁업무가 허가된 협회의 저작권료 분배청구권을 양도담보하여 취급하는 여신금융상품
	임대APT보증금대출	임대주택 입주예정자, 계약자, 거주자, 대상 임대보증금(계약금) 선순위 담보대출 및 후순위 담보대출
	햇살론	대부업, 캐피탈 등 고금리 채무를 부담해야하는 저신용, 저소득 서민을 위한 보증부대출상품
	사잇돌2대출	고금리와 저금리 사이를 이어주는 서민지원 중금리 대출상품

사. 작성기준일 이후 발생한 주요 사항

해당사항 없음

■ 집합투자업 : 키움투자자산운용(주)

가. 영업의 개황

키움투자자산운용(주)은 2014년 12월 키움자산운용과 우리자산운용 합병으로 출범하였습니다. 2014년부터 초기 3년 동안은 조직개편과 체질개선 작업을 통해 외형 성장에 주력하였고, 경영권 변동에 따른 조직 안정화를 위해 노력하여 동 기간 동안 운용자산 성장률 1위를 기록하였습니다.

2018년부터는 지속적이고 안정적인 성장 방향으로 초점을 맞춰 주식과 채권 부분을 더욱 공고히 하고, 글로벌과 대체투자 부문 확대에 초점을 두어 글로벌 운용사 도약을 준비하고 있습니다. 고객 자산의 증대를 최우선 목표로 주식, 채권 뿐만 아니라 대체투자까지 균형 잡힌 종합 자산운용사로 계열 보험사나 은행 없이 독립적으로 성장하였습니다.

나. 영업규모

(단위 : 백만원)

구 분		2025.03.31 기준	2024.12.31 기준	2023.12.31 기준
증권투자신탁	주 식 형	7,251,876	6,518,600	6,027,304
	채 권 형	14,976,040	14,178,994	13,885,917
	혼 합 형	282,203	254,210	135,063
	재 간 접 형	7,369,050	7,185,128	6,174,426
	소 계	29,879,169	28,136,932	26,222,710
단기금융상품		11,310,788	11,716,792	13,456,794
파생상품		1,784,134	1,790,325	1,499,368
기타		8,968,418	8,989,525	8,622,858
합계		51,942,509	50,633,574	49,801,730

다. 영업실적

(단위 : 백만원)

영 업 종 류	`25.01.01 ~ `25.03.31	`24.01.01 ~ `24.03.31	`24.01.01 ~ `24.12.31
수수료 손익	16,753	16,677	69,800

유가증권평가 및 처분손익	9,008	1,485	3,043
파생상품 관련 손익	-	-	-
이자 손익	(57)	100	63
기타 영업손익	157	71	2,963
판매비와 관리비	12,204	11,760	53,813
영업이익	13,657	6,573	22,056

라.자금조달 및 운용현황

(1) 자금조달실적

(단위 : 백만원)

구분	조달항목	2025.03.31 기준		2024.12.31 기준		2023.12.31 기준	
		잔액	구성비	잔액	구성비	잔액	구성비
조 달	1. 자기자본	269,550		259,125		242,677	
	- 자본금	71,017	24%	71,017	25%	71,017	27%
	- 자본잉여금	17,255	6%	17,255	6%	17,255	7%
	- 기타포괄손익누계액	-	0%	-	0%	-	0%
	- 이익잉여금	181,278	62%	170,853	59%	154,405	60%
	2. 부 채	24,124		29,961		16,417	
	- 예수부채	385	0%	341	0%	203	0%
	- 기타부채	23,739	8%	29,620	10%	16,214	6%
합 계		293,674	100%	289,086	100%	259,094	100%

(2) 자금운용실적

(단위 : 백만원)

구 분	운용항목	2025.03.31 기준		2024.12.31 기준		2023.12.31 기준	
		잔액	구성비	잔액	구성비	잔액	구성비
운 용	현금및현금성자산	1,979	0%	6,658	2%	4,910	2%
	예치금	-	0%	-	0%	-	0%
	당기손익인식- 공정가치측정 금융자산	122,725	42%	99,113	34%	89,329	34%
	기타포괄손익인식- 공정가치측정 금융자산	-	0%	-	0%	-	0%
	기타유가증권	123,225	42%	128,671	45%	132,866	51%
	파생상품자산	-	0%	-	0%	-	0%
	상각후원가측정 금융자산	3,850	1%	4,153	1%	4,797	2%
	유형자산	2,068	1%	2,157	1%	376	0%
	사용권자산	11,119	4%	11,826	4%	1,360	1%
	기타자산	28,708	10%	36,508	13%	25,456	10%
합 계		293,674	100%	289,086	100%	259,094	100%

마.주요 상품 서비스

▶ 주식형

(2025.03.31 기준, 단위 : 원)

펀드명	설정일자	원본액	순자산총액	기준가	수정기준가
키움투자대형주201705	2017-05-26	1,385,397,892,079	1,836,398,799,152	1,325.5	1,325.5
키움 KIWOOM 200TotalReturn증권상장지수투자신탁[주식]	2018-04-20	738,746,295,679	738,746,295,679	43,201.5	43,201.5
키움투자소수주식4호	2007-10-17	677,473,974,029	1,074,784,506,913	1,586.5	1,586.5
키움스마트에이스일반사모증권투자신탁제6호[주식]	2016-03-22	389,966,954,720	341,507,980,200	875.7	1,686.8
키움 KIWOOM 200 상장지수증권투자신탁[주식]	2002-10-11	360,562,408,507	360,562,408,507	33,855.6	49,237.5
키움투자장기성장202411	2024-11-07	329,468,671,537	327,113,750,539	992.9	992.9
키움 KIWOOM NIFTY50인디아증권상장지수투자신탁[주식-파생형] [합성]	2014-06-25	229,408,309,506	229,408,309,506	25,489.8	25,489.8
키움글로벌로스일반사모증권투자신탁1호[주식]	2020-11-09	185,662,643,378	240,186,131,965	1,293.7	1,293.7
키움VUL종신K인덱스(주식)	2017-09-28	154,417,366,477	188,146,424,368	1,218.4	1,218.4
키움선진국인덱스드일반사모증권투자신탁1호[주식]	2025-03-26	150,000,000,000	147,471,529,074	983.1	983.1
키움선진국인덱스드일반사모증권투자신탁2호[주식]	2025-03-26	150,000,000,000	147,695,494,000	984.6	984.6
키움글로벌집중투자일반사모증권투자신탁3호[주식]	2024-02-14	145,653,157,601	174,359,101,916	1,197.1	1,207.5
키움KIC선진국EMP	2024-09-27	145,570,266,881	142,296,411,031	14,397.8	14,397.8
키움글로벌집중투자일반사모증권투자신탁4호[주식]	2024-02-26	144,996,348,163	176,980,164,922	1,220.6	1,226.4
키움 VA(2.0) 케이인덱스 주식형(주식)	2018-09-19	131,324,135,796	166,832,728,011	1,270.4	1,270.4
키움 KIWOOM 미국양자컴퓨팅증권상장지수투자신탁[주식]	2024-12-16	126,378,386,986	126,378,386,986	8,024.0	8,024.0
사학연금키움주식1호	2021-07-07	111,029,282,193	100,194,877,369	902.4	902.4
키움주식성장형펀드사모제2호	2005-01-27	90,462,806,133	92,000,935,932	1,017.0	7,043.1
키움뉴에이스ETF일반사모증권투자신탁제2호[주식-재간접형]	2016-10-12	88,471,256,600	94,419,027,291	1,067.2	2,406.6
키움 KIWOOM 미국S&P500증권상장지수투자신탁[주식]	2022-12-16	77,634,711,093	77,634,711,093	16,518.0	16,749.8

▶ 채권형

(2025.03.31 기준, 단위 : 원)

펀드명	설정일자	원본액	순자산총액	기준가	수정기준가
키움투자채권상대가치2호	2011-05-17	1,418,730,005,645	2,204,900,615,690	1,554.1	1,554.1
키움더드림단기채증권투자신탁[채권]C-e	2017-12-15	679,802,626,170	701,463,327,481	1,031.9	1,231.7
키움뉴에이스일반사모증권투자신탁제5호[채권]	2016-03-14	586,934,535,489	597,725,067,854	1,018.4	1,206.1
연기금일반사모증권투자신탁제195-1호[채권]	2018-01-31	585,309,020,979	588,901,494,327	1,006.1	1,229.0
키움 KIWOOM 10년국고채증권상장지수투자신탁[채권]	2011-10-19	491,263,633,500	491,263,633,500	116,110.5	149,554.5
키움더드림단기채증권투자신탁[채권]C	2017-12-15	490,480,201,536	505,966,344,186	1,031.6	1,220.6
키움투자채권크레딧3호	2012-05-07	468,748,091,333	700,072,112,361	1,493.5	1,493.5
키움뉴에이스일반사모증권투자신탁제4호[채권]	2016-03-03	445,199,400,333	457,654,506,324	1,028.0	1,230.4
키움투자채권일반1호	2010-04-13	429,734,690,436	708,913,319,773	1,649.7	1,649.7
키움사모채권1호(회사채)	2019-04-23	403,880,111,696	479,927,923,739	1,188.3	1,188.3
키움 KIWOOM 종합채권(AA-이상)액티브증권상장지수투자신탁[채권]	2023-04-05	396,806,959,250	396,806,959,250	108,863.4	112,444.5
키움더드림단기채증권투자신탁[채권]C-F	2017-12-13	331,846,785,323	342,574,734,916	1,032.3	1,241.4
키움초단기채증권투자신탁[채권] Class C	2024-03-29	325,405,907,723	326,876,514,812	1,004.5	1,036.9
키움더드림단기채증권투자신탁[채권]C-P2e(퇴직연금)	2018-06-25	319,140,363,233	324,917,729,381	1,018.1	1,218.5
키움 KIWOOM 머니마켓액티브증권상장지수투자신탁[채권]	2024-02-22	284,547,496,570	284,547,496,570	52,076.8	52,076.8
키움RF일반사모증권투자신탁제1호[채권]	2018-09-19	280,088,215,673	285,023,781,590	1,017.6	1,170.9

키움리더스 VUL종신채권형(채권)	2017-12-20	278,066,545,572	320,248,091,456	1,151.7	1,151.7
연기금일반사모증권투자신탁제6호[채권]	2012-10-04	244,816,367,248	249,975,634,050	1,021.1	1,303.2
연기금일반사모증권투자신탁제239-4호[채권]	2022-12-19	210,653,314,779	212,823,916,703	1,010.3	1,100.3
연제나플러스	2020-07-01	207,943,947,172	233,717,967,543	1,124.0	1,124.0

▶ 혼합형

(2025.03.31 기준, 단위 : 원)

펀드명	설정일자	원본액	순자산총액	기준가	수정기준가
키움코리아에이스사모증권투자신탁제3호[채권-파생형]	2019-06-24	100,000,000,000	101,047,750,817	1,010.5	1,192.7
키움공모주혼합일반사모증권투자신탁제2호[채권혼합]	2024-09-27	80,000,000,000	82,228,259,385	1,027.9	1,027.9
키움코리아에이스사모증권투자신탁제1호[채권-파생형]	2018-10-29	50,000,000,000	51,563,527,926	1,031.3	1,249.6
키움공모주혼합일반사모증권투자신탁제1호[채권혼합]	2024-09-24	40,000,000,000	41,274,037,910	1,031.9	1,031.9
키움엘로우엄브렐라글로벌일반사모투자신탁KZ-29호	2021-04-29	32,224,645,512	35,376,496,669	1,097.8	1,352.5
키움 KIWOOM 팔란티어미국30년국채혼합액티브증권상장지수투자신탁[채권혼합](H)	2025-02-07	16,205,046,914	16,205,046,914	9,532.4	9,557.2
변액적립보험 주식혼합형_키움	2023-03-07	14,181,314,866	14,511,424,713	1,023.3	1,023.3
키움 퇴직연금40 증권 자투자신탁 제B-1호[채권혼합] C	2006-01-03	11,320,150,764	12,905,428,805	1,140.0	2,420.3
키움 퇴직연금10 증권 자투자신탁 제B-1호[채권혼합]	2006-01-03	9,698,452,263	10,174,412,286	1,049.1	2,051.1
키움KIWOOM엔비디아미국30년국채혼합액티브증권상장지수투자신탁[채권혼합](H)	2025-02-07	9,669,446,343	9,669,446,343	9,669.5	9,694.5
키움퇴직연금코리아인덱스40증권자투자신탁제1호[채권혼합]	2008-09-17	9,562,165,580	10,584,821,008	1,107.0	2,018.8
키움퇴직연금코어밸류40증권자투자신탁제1호[채권혼합] Class C	2015-04-10	8,938,645,386	10,859,239,274	1,214.9	1,337.9
키움장대트리플플러스증권투자신탁1호[채권혼합]Class C	2010-12-24	7,562,776,268	8,673,463,767	1,146.9	1,348.2
키움 프린티어 장기주택마련 증권 투자신탁[채권혼합]	2003-02-17	6,324,041,390	7,244,982,760	1,145.6	2,252.7
키움퇴직연금코리아인덱스40증권자투자신탁제1호[국공채혼합]	2011-01-20	5,472,057,778	6,134,023,561	1,121.0	1,462.3
SVUL주식혼합형_주식	2024-11-22	5,362,615,841	6,786,009,832	1,265.4	1,265.4
VA블루칩혼합형_주식2	2024-11-22	5,285,375,806	5,072,288,303	959.7	959.7
키움 프린티어 배당주 증권 투자신탁 제1호[주식혼합] C1	2001-10-04	4,635,753,021	6,087,615,211	1,313.2	4,275.6
키움장대트리플플러스증권자투자신탁1호[채권혼합] Class C	2011-01-24	4,334,459,800	5,038,056,899	1,162.3	1,433.5
키움퇴직연금코어밸류40증권자투자신탁제1호[채권혼합] Class C-e	2018-04-12	4,058,558,095	4,672,522,001	1,151.3	1,258.5

▶ 재간접형

(2025.03.31 기준, 단위 : 원)

펀드명	설정일자	원본액	순자산총액	기준가	수정기준가
키움뉴에이스ETF일반사모증권투자신탁제1호[주식-재간접형]	2016-10-25	704,853,353,511	739,696,699,751	1,049.4	2,928.0
연기금일반사모증권투자신탁제2-S2호[주식-재간접형]	2017-05-22	387,959,616,128	438,925,132,695	1,131.4	2,585.2
투자폴일반글로벌ETF사모증권투자신탁제22-4호[주식-재간접형]	2018-03-23	182,729,222,917	180,832,751,934	989.6	2,497.1
키움키워드럼TDF2030증권투자신탁제1호[혼합-재간접형] O(퇴직연금)	2022-12-07	175,091,326,564	204,257,586,939	1,166.6	1,217.0
키움비바채일반사모투자신탁제3호(USD)[재간접형]	2022-02-15	158,609,958,471	189,088,265,259	17,559.3	17,726.5
키움칼레그로일반사모증권투자신탁제2호[재간접형]	2018-06-27	149,313,272,121	293,941,658,547	1,968.6	2,542.0
키움 칼레그로 일반사모 증권투자신탁 제1호[재간접형]	2015-01-14	138,040,024,870	228,170,266,340	1,652.9	3,485.5
키움똑똑한4차산업혁명ETF분할매수증권투자신탁[혼합-재간접형] C-e	2020-01-20	134,964,960,220	174,436,804,761	1,292.5	1,321.6
키움액티브글로벌주식	2022-03-31	132,054,971,833	195,161,574,526	1,477.9	1,477.9
키움모데라토일반사모증권투자신탁[재간접형]	2018-06-15	124,918,587,901	239,502,841,250	1,917.3	2,079.7

▶ 단기금융

(2025.03.31 기준, 단위 : 원)

펀드명	설정일자	원본액	순자산총액	기준가	수정기준가
연기금일반MMF제17호	2014-02-10	4,101,773,878,744	4,150,069,344,886	1,004.3	1,227.1
키움프런티어 법인용 MMF 제3호[국공채] Class C-I	2018-03-19	3,026,850,517,548	3,063,878,322,792	1,012.1	1,157.0
키움법인MMF 1호	2012-12-12	2,318,660,422,743	2,351,706,097,696	1,009.8	1,305.7
키움프런티어 신종 법인용 MMF 제1호	2003-08-28	935,053,596,049	955,079,382,107	1,021.4	1,920.0
키움프런티어 개인용 MMF 제1호[국공채] C1	2001-08-03	485,780,506,292	495,270,807,084	1,018.9	1,793.2

▶ 파생형

(2025.03.31 기준, 단위 : 원)

펀드명	설정일자	원본액	순자산총액	기준가	수정기준가
키움키워드럼전문투자형사모증권투자신탁제10호[채권-파생형]	2019-03-27	408,800,230,475	409,706,296,215	1,002.2	1,215.4
키움키워드럼일반사모증권투자신탁제5호[채권-파생형]	2017-10-13	99,216,397,392	101,879,893,491	1,026.9	1,266.0
키움프런티어사모증권투자신탁제8호[채권-파생형]	2017-09-28	50,000,000,000	50,528,839,609	1,010.6	1,242.9
우리2Star파생상품투자신탁제KW-8호	2007-06-22	28,031,848,160	8,192,957	0.3	1,432.1
키움2Star파생상품투자신탁제KH-3호	2006-09-20	17,681,992,910	5,233,026	0.3	5,514.6
키움 마이 베퍼마켓 증권 투자신탁 제1호[주식-파생형] e	2006-03-21	6,312,298,677	1,631,962,797	258.5	305.4
키움 프런티어뉴인덱스플러스α 증권 투자신탁 제F-1호[주식-파생형] C5	2011-04-25	4,575,080,468	5,293,062,951	1,156.9	1,156.9
키움 마이 볼마켓 증권 투자신탁 제1호[주식-파생형] e	2006-03-21	4,406,365,957	5,927,370,524	1,345.2	2,088.6
키움 프런티어뉴인덱스플러스α 증권 투자신탁 제F-1호[주식-파생형] A1	2002-01-22	3,743,069,449	5,209,992,000	1,391.9	5,457.2
키움 행복연금 차이나인덱스 증권 전환형 자투자신탁 제1호[주식-파생재간접형]	2007-11-01	3,346,974,490	1,556,278,534	465.0	465.0

바. 작성기준일 이후 발생한 주요 사항

해당사항 없음

■ 여신전문금융업 : 키움캐피탈(주)

가. 영업의 개황

키움캐피탈(주)는 키움금융네트워크의 일곱 번째 금융회사로 2018년 8월 9일 설립, 동년 10월 5일에 여신전문금융업 등록 후 영업을 개시하였습니다. 당사의 지분은 키움증권이 98%, 다우기술이 2%를 보유하고 있습니다. 설립 자본금은 200억원이며, 다섯 차례 증자를 통해 현재 납입 자본금은 3,000억원입니다.

2018년 설립 이후 균형적인 사업 포트폴리오와 안정적인 자금운용 등을 바탕으로 성장성과 수익성, 안정성을 모두 충족하는 성장세를 지속하고 있습니다. 앞으로도 키움금융네트워크 영업시너지와 우수한 인적 역량 등을 바탕으로 맞춤형 종합 금융 서비스를 제공하여 '고객과 함께 성장하는 키움캐피탈'로 발돋움할 계획입니다.

나. 영업규모

(단위 : 백만원)

구 분	2025.03.31 기준	2024.12.31 기준	2023.12.31 기준
현금 및 예치금	77,930	109,521	97,138
유가증권	660,595	509,317	539,110

파생상품자산	5,659	5,803	272
상각후원가측정 금융자산	2,100,122	1,935,176	1,638,139
유형자산	253	266	415
사용권자산	654	768	1,161
기타자산	21,302	12,620	8,985
총자산	2,866,515	2,573,471	2,285,220

다.영업실적

(단위 : 백만원)

영 업 종 류	`25.01.01 ~ `25.03.31	`24.01.01 ~ `24.03.31	`24.01.01 ~ `24.12.31
수수료 손익	11,601	2,202	16,700
유가증권평가 및 처분손익	(2)	18,367	30,237
파생상품 관련 손익	(139)	2,287	7,354
이자 손익	5,900	215	9,995
기타 영업손익	411	(8,872)	(7,168)
판매비와 관리비	4,159	2,800	12,784
영업이익	13,612	11,399	44,334

라.자금조달 및 운용현황

(1) 자금조달실적

(단위 : 백만원)

구분	조달항목	2025.03.31 기준		2024.12.31 기준		2023.12.31 기준	
		잔액	구성비	잔액	구성비	잔액	구성비
조 달	1. 자기자본	455,344		394,923		365,293	
	- 자본금	65,000	2%	60,000	2%	60,000	3%
	- 자본잉여금	234,143	8%	189,169	7%	189,169	8%
	- 기타포괄손익누계액	(345)	0%	(341)	0%	(179)	0%
	- 이익잉여금	156,546	6%	146,095	6%	116,303	5%
	2. 부 채	2,411,171		2,178,548		1,919,927	
	- 예수부채	-	0%	-	0%	-	0%
	- 기타부채	2,411,171	84%	2,178,548	85%	1,919,927	84%
합 계		2,866,515	100%	2,573,471	100%	2,285,220	100%

(2) 자금운용실적

(단위 : 백만원)

구 분	운용항목	2025.03.31 기준		2024.12.31 기준		2023.12.31 기준	
		잔액	구성비	잔액	구성비	잔액	구성비
운용	현금및현금성자산	77,930	3%	109,521	4%	97,137	4%

	예치금	-	0%	-	0%	-	0%
	당기손익인식- 공정가치측정 금융자산	541,523	19%	414,120	16%	471,981	21%
	기타포괄손익인식- 공정가치측정 금융자산	-	0%	-	0%	-	0%
	기타유가증권	119,071	4%	95,197	4%	67,129	3%
	파생상품자산	5,659	0%	5,803	0%	273	0%
	상각후원가측정 금융자산	2,100,122	73%	1,935,176	75%	1,638,139	72%
	유형자산	253	0%	266	0%	415	0%
	사용권 자산	654	0%	768	0%	1,161	0%
	기타자산	21,303	1%	12,620	1%	8,985	0%
	합 계	2,866,515	100%	2,573,471	100%	2,285,220	100%

마. 주요 상품 서비스

취급업무	설 명
신기술사업금융업	신기술사업자에 대한 투자, 융자, 경영 및 기술의 지도와 신기술투자조합의 설립과 자금의 관리, 운용 등을 영위하는 금융사업
시설대여업	이용자가 선정한 특정물건을 구입 후 임대(리스)하고 일정 기간에 걸쳐 사용료를 받는 임대차형식의 물건을 매개로 한 물적금융
직접투자	투자대상회사가 발행한 유가증권(주식, 공모사채, CB 등)에 대한 투자
간접투자	조합, 사모투자전문회사 및 기타 간접투자기구에 대한 출자
일반대출	기업/개인을 상대로 한 대출업무 (부동산 PF, 담보대출, 기업금융, 중도금대출, 스타론 등)

바. 작성기준일 이후 발생한 주요 사항

해당사항 없음

■ NPL투자관리업 : 키움에프앤아이(주)

가. 영업의 개황

키움에프앤아이(주)는 2020년 10월 23일에 설립되었습니다. 지분은 키움증권이 98%, 다우기술이 2%를 보유하고 있으며 설립 이후 지속적인 유상증자를 통해 현재 납입자본금은 3,000억원입니다.

키움에프앤아이(주)는 설립 직후인 2020년 4분기 NPL입찰에 참가하여 성공적으로 시장에 진입하였으며, 수익성 위주의 NPL입찰을 지향하며 시장에 안착하였습니다. 당사는 향후 키움금융네트워크 활용을 통한 영업시너지와 우수한 인력을 통한 정교한 밸류에이션, 우수한 자산관리, 안정적인 자금조달 등을 통해 NPL시장 Top Tier로 나아갈 계획입니다.

나. 영업규모

(단위 : 백만원)

구 분	2025.03.31 기준	2024.12.31 기준	2023.12.31 기준
현금 및 예치금	43,058	70,998	33,107
유가증권	187,223	80,012	88,313

파생상품자산	-	-	-
상각후원가측정 금융자산	1,434,290	1,414,510	638,407
유형자산	243	261	320
사용권자산	1,230	1,333	1,471
기타자산	55,092	38,267	36,871
총자산	1,721,136	1,605,381	798,489

다.영업실적

(단위 : 백만원)

영 업 종 류	'25.01.01 ~ '25.03.31	'24.01.01 ~ '24.03.31	'24.01.01 ~ '24.12.31
수수료 손익	(1,632)	(476)	(3,590)
유가증권평가 및 처분손익	4,378	6,765	14,268
파생상품 관련 손익	(135)	122	(449)
이자 손익	8,973	4,640	25,407
기타 영업손익	(3,477)	(3,984)	(15,102)
판매비와 관리비	2,512	1,808	9,250
영업이익	5,595	5,259	11,284

라.자금조달 및 운용현황

(1) 자금조달실적

(단위 : 백만원)

구분	조달항목	2025.03.31 기준		2024.12.31 기준		2023.12.31 기준	
		잔액	구성비	잔액	구성비	잔액	구성비
조 달	1. 자기자본	332,631		278,378		216,404	
	- 자본금	15,000	1%	12,500	1%	10,000	1%
	- 자본잉여금	284,784	16%	237,320	15%	189,856	24%
	- 기타포괄손익누계액	(184)	0%	(184)	0%	(94)	0%
	- 이익잉여금	33,031	2%	28,742	2%	16,642	2%
	2. 부 채	1,388,505		1,327,003		582,085	
	- 예수부채	-	0%	-	0%	-	0%
	- 기타부채	1,388,505	81%	1,327,003	82%	582,085	73%
합 계		1,721,136	100%	1,605,381	100%	798,489	100%

(2) 자금운용실적

(단위 : 백만원)

구 분	운용항목	2025.03.31 기준		2024.12.31 기준		2023.12.31 기준	
		잔액	구성비	잔액	구성비	잔액	구성비
운용	현금및현금성자산	43,056	3%	70,996	5%	33,105	4%

	예치금	2	0%	2	0%	2	0%
	당기손익인식- 공정가치측정 금융자산	147,534	9%	54,081	3%	32,418	4%
	기타포괄손익인식- 공정가치측정 금융자산	-	0%	-	0%	-	0%
	기타유가증권	39,689	2%	25,931	2%	55,895	7%
	파생상품자산	-	0%	-	0%	-	0%
	상각후원가측정 금융자산	1,434,290	83%	1,414,510	88%	638,407	80%
	유형자산	243	0%	261	0%	320	0%
	사용권자산	1,230	0%	1,333	0%	1,471	0%
	기타자산	55,092	3%	38,267	2%	36,871	5%
	합 계	1,721,136	100%	1,605,381	100%	798,489	100%

마. 주요 상품 서비스

1. 자산유동화에 관한 법률상 유동화전문회사 등 부실채권의 인수 및 회수를 위한 회사의 설립 및 그 지분 또는 유동화증권에 대한 투자, 자금대여 업무
2. 부실채권, 부실채권에 수반하여 처분되는 증권이나 출자전환 주식, 또는 구조조정대상 회사에 대한 채권이 나증권의 매입 및 매각
3. 자산유동화에 관한 법률상의 자산관리업무나 업무수탁업무
4. 제2호의 구조조정대상 회사에 대한 투자
5. 제2호의 구조조정대상 회사에 대한 투자기구(자본시장과 금융투자업에 관한 법률상의 집합투자기구를 포함하나, 이에 한정되지 아니함)에 대한 투자 및 기타 이와 관련된 유가증권, 채권 또는 이와 유사한 금융자산에 대한 투자업무 및 그 운용
6. 자본시장과 금융투자업에 관한 법률상의 기관전용 사모집합투자기구나 기업재무안정 사모집합투자구에 대한 투자 및 업무집행사원으로서의 업무
7. 산업발전법상 기업구조개선 경영참여형 사모집합투자구에 대한 투자 및 운용
8. 부동산 임대업
9. 자본시장과 금융투자업에 관한 법률에 따라 설립된 집합투자기구 등이 설정하는 운용자산(부동산, 유가증권, 채권, 기타 재산권을 포함함)에 대한 투자
10. 기타, 부동산, 유가증권, 채권, 기타 재산권 등에 대한 직접적 또는 간접적인 투자
11. 기타 위 각 호의 업무를 달성하기 위하여 직·간접적으로 관련되거나 이에 부수하는 업무

바. 작성기준일 이후 발생한 주요 사항

해당사항 없음

■ 중소기업창업투자업 : 키움인베스트먼트(주)

가. 영업의 개황

키움인베스트먼트(주)는 1999년 3월 5일 중소기업창업지원을 목적으로 설립되어 중소기업 창업자에 대한 투자와 중소기업창업투자조합 자금의 관리 등을 주된 영업으로 하고 있습니다

다. 또한 중소기업창업지원법의 규정에 의거하여 1999년 4월 2일자로 중소기업청에 중소기업창업투자회사로 등록하였습니다. 당분기말 현재 본점은 서울특별시 영등포구 여의도동에 위치하고 있습니다. 투자재원의 확보방안으로 한국벤처투자 및 국내외 금융기관 등을 유한 책임조합원으로 하는 벤처투자조합 및 사모투자합자회사의 결성에 노력하고 있습니다. 당분기말 현재 키움인베스트먼트(주)는 13개의 벤처투자조합과 1개의 PEF 등 총 14개의 펀드 및 PEF를 운영하고 있으며, 2025년 3월말 관리자산은 7,808억원입니다

나.영업규모

(단위 : 백만원)

구 분	2025.03.31 기준	2024.12.31 기준	2023.12.31 기준
현금 및 예치금	10,565	11,563	19,290
유가증권	74,819	73,241	62,082
파생상품자산	-	-	-
상각후원가측정 금융자산	193	153	178
유형자산	327	368	27
사용권자산	2,105	2,243	232
기타자산	4,667	5,070	4,212
총자산	92,676	92,638	86,021

다.영업실적

(단위 : 백만원)

영 업 종 류	`25.01.01 ~ `25.03.31	`24.01.01 ~ `24.03.31	`24.01.01 ~ `24.12.31
수수료 손익	2,307	2,676	14,300
유가증권평가 및 처분손익	(15)	-	-
파생상품 관련 손익	-	-	-
이자 손익	23	98	236
기타 영업손익	(1)	-	90
판매비와 관리비	1,897	1,787	9,662
영업이익	417	987	4,964

라.자금조달 및 운용현황

(1) 자금조달실적

(단위 : 백만원)

구분	조달항목	2025.03.31 기준		2024.12.31 기준		2023.12.31 기준	
		잔액	구성비	잔액	구성비	잔액	구성비
조 달	1. 자기자본	80,881		80,687		75,931	
	- 자본금	59,632	64%	59,632	64%	59,632	69%
	- 자본잉여금	-	0%	-	0%	-	0%
	- 자본조정	(740)	-1%	(740)	-1%	(740)	-1%

	- 기타포괄손익누계액	(223)	0%	(223)	0%	(95)	0%
	- 이익잉여금	22,212	24%	22,018	24%	17,134	20%
	2. 부 채	11,795		11,951		10,090	
	- 예수부채	-	0%	-	0%	-	0%
	- 기타부채	11,795	13%	11,951	13%	10,090	12%
	합 계	92,676	100%	92,638	100%	86,021	100%

(2)자금운용실적

(단위 : 백만원)

구 분	운용항목	2025.03.31 기준		2024.12.31 기준		2023.12.31 기준	
		잔액	구성비	잔액	구성비	잔액	구성비
운용	현금및현금성자산	10,064	11%	11,063	12%	10,390	12%
	예치금	500	1%	499	1%	8,900	11%
	당기손익인식- 공정가치측정 금융자산	491	1%	729	1%	801	1%
	기타포괄손익인식- 공정가치측정 금융자산	-	0%	-	0%	-	0%
	기타유가증권	74,329	80%	72,513	78%	61,280	71%
	파생상품자산	-	0%	-	0%	-	0%
	상각후원가측정 금융자산	193	0%	153	0%	178	0%
	유형자산	327	0%	368	0%	27	0%
	사용권자산	2,105	2%	2,243	2%	232	0%
	기타자산	4,667	5%	5,070	6%	4,213	5%
	합 계	92,676	100%	92,638	100%	86,021	100%

마. 주요 상품 서비스

조합 및 PEF 운용 : 벤처기업투자를 위한 투자재원은 한국벤처투자, 한국성장금융 및 국내외 금융기관이 주요 출자자로 참여하는 벤처투자조합 및 사모투자합자회사를 통해 조달되며 당사는 이를 결성하고 GP(업무집행조합원)의 역할을 수행하며 관리보수수익과 운용성과수익에 대한 수익을 얻는 사업입니다.

바. 작성기준일 이후 발생한 주요 사항

해당사항 없음

■ 사모집합투자업 : 키움프라이빗에쿼티(주)

가. 영업의 개황

키움프라이빗에쿼티(주)는 2017년 4월 26일에 설립되어 기관전용사모집합투자기구의 업무집행 및 기타 자본시장과 금융투자업에 관한 법률 및 관련 법령상 허용되는 기관전용사모집합투자기구의 재산운용 등을 사업목적으로 하고 있습니다. 2025년 3월말 기준 본점은 서울특별시 영등포구 여의도동에 위치하고 있으며, 자본금은 500억원입니다. 키움프라이빗에쿼티(주) 2025년 3월말 기준 11개의 PEF와 1개의 신기술투자조합 총 12개의 PEF 및 조합을

운영하고 있으며, 2025년 3월말 기준 AUM은 6,444억원입니다.

나.영업규모

(단위 : 백만원)

구 분	2025.03.31 기준	2024.12.31 기준	2023.12.31 기준
현금 및 예치금	16,682	173	18,265
유가증권	74,211	74,119	51,897
파생상품자산	-	-	-
상각후원가측정 금융자산	4,239	4,284	4,300
유형자산	375	401	29
사용권자산	1,277	1,377	145
기타자산	3,033	3,192	3,995
총자산	99,817	83,546	78,631

다.영업실적

(단위 : 백만원)

영 업 종 류	`25.01.01 ~ `25.03.31	`24.01.01 ~ `24.03.31	`24.01.01 ~ `24.12.31
수수료 손익	871	1,023	3,889
유가증권평가 및 처분손익	(2)	(65)	514
파생상품 관련 손익	-	-	-
이자 손익	3	219	580
기타 영업손익	-	-	68
판매비와 관리비	867	867	3,679
영업이익	5	310	1,372

라.자금조달 및 운용현황

(1) 자금조달실적

(단위 : 백만원)

구분	조달항목	2025.03.31 기준		2024.12.31 기준		2023.12.31 기준	
		잔액	구성비	잔액	구성비	잔액	구성비
조 달	1. 자기자본	93,410		73,810		76,330	
	- 자본금	62,689	63%	50,000	60%	50,000	64%
	- 자본잉여금	7,235	7%	-	0%	-	0%
	- 기타포괄손익누계액	(60)	0%	(60)	0%	(22)	0%
	- 이익잉여금	23,546	24%	23,870	29%	26,352	33%
	2. 부 채	6,407		9,736		2,301	
	- 예수부채	58	0%	98	0%	37	0%
	- 기타부채	6,349	6%	9,638	11%	2,264	3%
합 계		99,817	100%	83,546	100%	78,631	100%

(2)자금운용실적

(단위 : 백만원)

구 분	운용항목	2025.03.31 기준		2024.12.31 기준		2023.12.31 기준	
		잔액	구성비	잔액	구성비	잔액	구성비
운용	현금및현금성자산	16,682	17%	173	0%	18,265	23%
	예치금	-	0%	-	0%	-	0%
	당기손익인식- 공정가치측정 금융자산	2,389	3%	2,478	3%	4,896	6%
	기타포괄손익인식- 공정가치측정 금융자산	-	0%	-	0%	-	0%
	기타유가증권	71,821	72%	71,641	86%	47,000	60%
	파생상품자산	-	0%	-	0%	-	0%
	상각후원가측정 금융자산	4,239	4%	4,284	5%	4,300	6%
	유형자산	375	0%	401	0%	30	0%
	사용권자산	1,277	1%	1,377	2%	145	0%
	기타자산	3,034	3%	3,192	4%	3,995	5%
합 계		99,817	100%	83,546	100%	78,631	100%

마. 주요 상품 서비스

PEF 운용: 기업투자를 위한 투자재원은 국내외 금융기관이 주요 출자자로 참여하는 사모투자합자회사를 통해 조달되며, 이를 결성하고 GP(업무집행사원)의 역할을 수행하며 관리보수 수익과 운용성과수익을 얻는 사업입니다.

바. 작성기준일 이후 발생한 주요 사항

해당사항 없음

3. (금융업)파생상품거래 현황

가. 파생상품 거래현황

(기준일: 2025년 03월 31일)

(단위 : 백만원)

구분		이자율	통화	주식	상품	기타	계
거래목적	위험회피	-	-	-	-	-	-
	매매목적	50,127,478	17,483,767	2,490,583	-	-	70,101,828
거래장소	장내거래	2,231,597	294,556	2,487,612	-	-	5,013,765
	장외거래	47,895,881	17,189,211	2,971	-	-	65,088,063
거래형태	선도	3,075,433	430,980	-	-	-	3,506,413
	선물	2,231,597	294,556	2,447,768	-	-	4,973,920

	스왑	44,820,448	16,758,231	-	-	-	61,578,679
	옵션	-	-	42,816	-	-	42,816

나. 신용파생상품 거래현황

(1) 거래현황
(기준일: 2025년 03월 31일)

(단위 : 백만원)

구 분	신용매도			신용매입		
	해외	국내	계	해외	국내	계
Credit Default Swap	26,397	-	26,397	-	-	-
Credit Option	-	-	-	-	-	-
Total Return Swap	-	-	-	-	1,320,000	1,320,000
Credit Linked Notes	-	-	-	-	-	-
기 타	14,523	-	14,523	-	-	-

(2) 신용파생상품 상세명세
(기준일: 2025년 03월 31일)

(단위 : 백만원)

상품종류	보장매도자	보장매수자	취득일	만기일	약정금액	준거자산
CDS	키움증권	ING BANK N.V.	2025-02-24	2026-06-22	26,397	Citi Global Markets Ltd.,
기타	키움증권	SG	2025-03-19	2029-12-20	14,523	iTraxx Europe Main Index, Markit CDX North America Investment Grade, iTraxx Europe Senior Financial Index, iTraxx Asia Ex-Japan, iTraxx Japan
TRS	뉴비타제육차(주)	키움증권	2023-06-29	2028-06-30	330,000	국민주택1종23-06, CD [91D]
TRS	뉴비타제삼일차(주)	키움증권	2024-09-10	2027-08-27	250,000	한국전력1415, CD [91D]
TRS	뉴비타제삼일차(주)	키움증권	2024-09-10	2027-08-23	300,000	한국전력1412, CD [91D]
TRS	뉴비타제삼일차(주)	키움증권	2024-09-10	2027-08-26	30,000	한국전력1268, CD [91D]
TRS	뉴비타제삼일차(주)	키움증권	2024-09-10	2027-08-17	80,000	한국전력1262, CD [91D]
TRS	뉴비타제삼일차(주)	키움증권	2024-09-10	2027-08-12	250,000	한국전력1411, CD [91D]
TRS	뉴비타제삼일차(주)	키움증권	2024-09-10	2027-09-01	80,000	한국전력1271, CD [91D]

4. (금융업)영업설비

가. 지점 등 설치 현황

■ 금융투자업: 키움증권(주)

(기준일 : 2025년 03월 31일)

지 역	지 점	출 장 소	사 무 소	합 계
-----	-----	-------	-------	-----

서울특별시	1	-	-	1
계	1	-	-	1

주) 지점에는 국내지점을 기준으로 본점이 1개 지점으로 포함됨

■ 상호저축은행업 : (주)키움저축은행

(기준일 : 2025년 3월 31일)

지 역	지 점	출 장 소	사 무 소	합 계
경기도	4	-	-	4
계	4	-	-	4

■ 상호저축은행업 : (주)키움에스저축은행

(기준일 : 2025년 03월 31일)

지 역	지 점	출 장 소	사 무 소	합 계
서울특별시	1	1	-	2
계	1	1	-	2

나. 영업설비 등 현황

(단위 : 평방미터, 백만원 /기준일 : 2025년 03월 31일)

구 분	토지(장부가액)	건물(장부가액)	합 계	비 고
사옥	3,104(67,435)	19,061(0)	67,435	-
합 계	67,435	0	67,435	재건축으로 인한 24.10.31 처분 (잔존가액 0)

다. 자동화기기 설치 현황

해당사항 없음

라. 지점의 신설 및 중요시설의 확충 계획

해당사항 없음

5. (금융업)재무건전성 등 기타 참고사항

■ 키움증권(주)

가. 자본적정성 관련 지표

(1) 순자본비율

(단위 : 백만원, %)

구 분	2025년 1분기	2024년	2023년
영업용순자본(A)	3,074,437	3,036,216	2,699,337
총 위 험 액(B)	1,916,903	1,724,459	1,374,711
잉여자본(A-B)	1,157,533	1,311,757	1,324,627
필요유지자기자본(C)	130,725	130,725	130,725
순자본비율[(A-B)/C]	885.47%	1,003.45%	1,013.29%

나. 재무건전성 관련 지표

(1) 유동성비율

(단위 : 백만원, %)

구 분	2025년 1분기	2024년	2023년
잔존만기 3개월 이내 유동성 자산(A)	34,956,401	35,692,905	34,529,865
잔존만기 3개월 이내 유동성 부채(B)	30,859,686	30,554,842	29,013,397
유동성비율(A/B)	113%	117%	119%

다. 산업 전반의 현황

(1) 산업의 특성, 성장성, 경기변동의 특성, 계절성

1) 산업의 특성

금융투자업은 자본시장을 통하여 자금의 공급자인 가계와 자금의 수요자인 기업을 직접 연결시켜 기업으로 하여금 장기산업자금의 조달을 가능하게 하며, 개인에게는 주식과 채권을 포함한 금융자산에 대한 투자기회를 제공하고 사회적으로는 재산 및 소득의 재분배에 기여하는 것을 기본으로 하는 금융산업입니다. 또한 금융투자업은 자본주의 경제운용의 모태가 되며 경제규모가 커지고 발전할수록 증시를 통한 직접 금융의 비중이 커지게 되어 산업의 안정적인 성장을 뒷받침하고 국가경제 발전에 큰 상승효과를 가져오는 역할을 합니다.

금융투자업은 경제상황은 물론 정치, 사회, 문화 등 경제 외적 변수에도 많은 영향을 받고 국제금융시장 동향에도 민감하게 반응하는 종합적인 금융산업입니다.

2) 산업의 성장성

(국내)

(단위 : pt, 억원)

구 분		2025년 1분기	2024년말	2023년말
주가지수	KOSPI	2,481.12	2,399.49	2,655.28
	KOSDAQ	672.85	678.19	866.57
거래대금	금액	13,214,183	55,752,941	56,636,104

주) 거래대금은 KOSPI(ETF, ETN, ETN 포함), KOSDAQ, KONEX를 합산한 금액임

[자료출처:한국거래소, 넥스트레이드]

3) 경기변동에 따른 특성

금융투자업은 경기 상승 시 기업들의 실적 개선에 따른 종합주가지수 상승 등으로 수익 증대를 이룰 수 있는 반면 경기 하강시에는 수익 창출이 둔화되는 등 경기 변동에 영향을 받습니다.

4) 계절성

1월 효과와 같은 이례적인 현상이 있다는 이론도 있지만 일반적으로 계절적인 변화에는 크게 영향을 받지 않습니다.

(2) 국내외 시장여건

1) 시장의 안정성 및 경쟁상황

내용
<p>금융투자업은 국내 및 글로벌 경기에 민감하게 반응하기 때문에 일반적으로 시장의 안정성이 낮은 산업으로 분류됩니다. 글로벌 금융시장은 2024년 고금리 기조 이후, 2025년에는 금리인하 가능성, 러시아-우크라이나 및 인도-파키스탄 갈등 등 이슈들이 지속되고 국내증시는 대통령 탄핵, 국내 부동산PF 및 해외 대체투자 리스크 확대 등 불확실성이 지속되는 모습을 보이고 있습니다. 반면 외국인 투자자 등록제 폐지로 인한 외국인 투자자금 유입 기대, 기업 가치 제고방안을 통한 한국 기업의 재발견 등은 시장에 우호적인 환경을 조성해주고 있습니다.</p> <p>IT와 금융의 결합 트렌드가 자리잡으면서 새로운 핀테크 기업의 시장 참여가 이뤄지고 있으며, AI 서비스, 로보어드바이저, 오픈 플랫폼 등 기존과는 다른 다양한 분야에서 경쟁이 더욱 더 심화되고 있습니다. 이에 각 금융투자업자는 정확한 투자정보 제공, 고객 니즈에 맞는 다양한 상품의 개발, 차별화된 금융서비스제공 등으로 증권 시장에서의 경쟁력 확보를 위해 노력하고 있습니다</p>

2) 시장 점유율

[키움증권(주) 분기별 시장점유율 추이]

(단위 :

%)

구분	제27기(2025.1~2025.12)				제26기(2024.1~2024.12)				제25기(2023.1~2023.12)			
	1분기	2분기	3분기	4분기	1분기	2분기	3분기	4분기	1분기	2분기	3분기	4분기
주식 MS	19.30	-	-	-	19.55	20.07	18.51	18.54	20.65	20.86	21.09	19.41

※ 상기 시장점유율은 당사 조사기준에 의한 것으로 타사자료와 다를 수 있습니다.
[자료 : 당사 자료]

[자료 : 당사 자료]

(3) 시장에서 경쟁력을 좌우하는 요인 및 회사의 경쟁상 강점과 단점

상호	내용
----	----

키움증권(주)	국내 증권업계에서 Brokerage 부문에 대한 경쟁은 매우 심화되고 있으며 이에 따른 수수료 인하 경쟁 등으로 인해 Brokerage 부문의 수익성은 악화되고 있습니다. 이러한 환경 속에 당사는 2005년 이후 국내 주식시장 점유율 업계 1위를 기록하며 온라인 위탁매매 부문에서 선점효과를 시현하고 있습니다. 고객·예탁자산을 기반으로 안정적인 수익을 창출하고, 이를 바탕으로 핀테크 등 디지털 금융을 위한 서비스 개발을 추진하는 등 Retail/Brokerage 부문의 경쟁력을 공고히 유지하는 것을 목표로 하며, 이에 더해 S&T, IB, 자기자본 투자 등 다양한 영역에서 비즈니스 포트폴리오 다각화를 추진하고 있습니다.
---------	---

(4) 회사가 경쟁에서 우위를 점하기 위한 주요 수단

상호	내용
키움증권(주)	<p>당사는 다양한 기능의 HTS 시스템과 온라인 위탁매매 시장에서의 개인고객 선점으로 Brokerage 부문에서 핵심 경쟁력을 확보하였습니다. 업계 1위인 당사의 점유율은 안정적인 수준을 유지하고 있으며, 개인고객의 경우 30% 전후의 높은 점유율을 보이고 있습니다.</p> <p>또한 비대면 계좌 개설을 허용토록 관련 법령이 개정되면서 계좌 개설부터 금융상품 거래까지 전 과정이 온라인화되어, 지점없이 온라인으로만 사업을 영위하는 당사의 경쟁력은 더욱 강화되었습니다. 증권업계 내에서도 취급업무의 특화가 지속적으로 이루어지고 있으므로, 업계 최고의 경쟁력을 보이는 당사의 Brokerage 부문 경쟁력은 앞으로도 유지·강화될 것으로 보입니다. 당사는 강력한 플랫폼을 바탕으로 하여 핀테크 서비스 개발, 해외 네트워크 구축 등을 지속 추진하고 있으며, 비즈니스 포트폴리오의 다각화에도 역량을 집중하고 있습니다.</p>

라. 신규사업등의 내용 및 전망

해당사항 없음

마. 그 밖에 투자자와 투자판단에 중요한 사항

(1) 수수료 현황

[국내주식]

1) 매매수수료 체계

구분	영웅문4 영웅문Easy 번개3	영웅문S#	웹트레이딩 오픈API	증권통	ARS	키움금융센터
KRX(거래소/코스닥/ETF)	0.015%	0.015%	0.015%	0.05%	0.15%	0.3%
NXT(거래소/코스닥/ETF)	0.0145%	0.0145%	0.0145%	0.05%	-	0.2995%
ETN	0.015%	0.015%	0.015%	-	0.15%	0.3%
코넥스	0.015%	0.015%	-	-	-	0.3%
ELW	0.015%	0.015%	0.015%	0.05%	-	0.3%
K-OTC	0.14%	0.14%	0.14%	-	0.3%	0.5%
K-OTC BB	-	-	-	-	-	0.5%
코스피 장외주식(KSM)	-	0.5% (거래소앱)	-	-	-	-
대주	0.1%	0.1%	0.1%	-	0.1%	0.3%

* 증권플러스 매체 : 주식 수수료율 0.015%

* 소수점매매: 주식 수수료율 0.015% (단, 원 미만 절사 및 최소수수료 1원 적용)

* 유의사항

- 수수료 징수는 종목별 매수/매도를 기준으로 하며, 동일종목의 분할매매시는 매수별, 매도별 체결합계금액을 기준으로 산정

- 주식관련채권 관련 유관기관 수수료율 : 0.00519496%

- 영웅문S(주식관련 채권) : HTS,WTS,홈페이지와 수수료 동일

2) 매도 시 고객이 부담하는 세금

구분	세금
거래소 매매	매도금액 × 농특세 0.15%
코스닥 매매	매도금액 × 거래세 0.15%
코넥스 매매	매도금액 × 거래세 0.10%
K-OTC 매매	매도금액 × 거래세 0.15%
K-OTC BB 및 KSM 매매	매도금액 × 거래세 0.35%

* ETF/ETN/ELW 매매 : 증권거래세 미징수

3) 공모주 청약 및 기타 출고 수수료

구분		수수료	
		온라인(ARS포함)	영업부, 키움금융센터
공모주 청약 (기업공개)	청약우대고객	수수료 면제	
	일반청약고객	2,000원/건당	5,000원/건당
일반공모 청약 (주식/CB/BW)	청약우대고객	수수료 면제	
	일반청약고객		
타사대체출고	2,000원/건당		
실물출고	10,000원/건당		

[해외주식]

구분		수수료		세금 및 기타비용
		HTS/홈페이지/모바일매체	오프라인	
미국 주식		0.25%	0.50%	SEC Fee : 매도시, 매도금액 * 0.00278% (SEC Fee가 \$0.01미만인 경우는\$0.01로 적용)
미국 주식 (소수점매매)		0.1% (최소수수료 \$0.01) *주식더모으기 서비스 매수 : 무료	0.1% 최소수수료 \$0.01	
홍콩		0.30%	0.50%	
중국	상해A	0.30%	0.50%	인지세 : 매도시 0.1% *상해B, 심천B 매수불가
	상해B	-	0.3%, 최소수수료 \$15	
	심천A	0.30%	0.50%	
	심천B	-	0.3%, 최소수수료 120HKD	
일본		0.23%	0.30%	-
독일		0.24%	0.24%	최소수수료 : 10 EUR

프랑스	최저주문금액 : 100EUR (100GBP)	(단 매도시 최저주문금액 없음)	최소수수료 : 15 EUR
이탈리아			최소수수료 : 15 EUR
영국			최소수수료 : 10 GBP 인지세 : 0.5%(매수시)
인도네시아	0.40% 최소수수료 : 400,000 IDR	0.40% 최소수수료 : 400,000 IDR	Levy 0.043%(매도/매수) Transaction fee 0.1%(매도시)
싱가포르	0.25% 최소 주문금액 100 SGD	0.25% 최소 주문금액 100 SGD	Clearing Fee 0.0325% SGX Access Fee 0.0075%

* OTC Market(구 OTCBB) 온라인 매매서비스중단(오프라인 가능)

* 미국주식 프랑스ADR 일부 종목 매수 거래세 0.3%부과(매도시는 부과하지 않음)

[국내 선물/옵션]

1) 매매수수료 체계

구분		영웅문4 영웅문S 영웅문G 영웅문SF+	키움금융센터 반대매매 청산거래
주가지수 선물옵션	KOSPI200선물	0.003%	0.03%
	미니KOSPI200선물	0.003%	0.03%
	코스닥150선물	0.003%	0.03%
	코스닥글로벌선물	0.003%	0.03%
	KRX300선물	0.003%	0.03%
	KOSPI200변동성지수선물	0.01%	0.05%
	유로스톡스50	0.006%	0.03%
	섹터지수선물	0.006%	0.03%
	배당지수선물	0.006%	0.03%
	KOSPI200옵션/위클리옵션	구간별 차등	1.0%
	코스닥150옵션	구간별 차등	1.0%
	미니KOSPI200옵션	구간별 차등	1.0%
	야간KOSPI200옵션	0.15%	1.0%
	야간KOSPI200/미니선물	0.003%	0.03%
개별주식선물 개별주식옵션 ETF선물	개별주식선물 ETF선물	0.006%	0.03%
	개별주식옵션	구간별 차등	1.0%
채권금리선물	3년국채선물	0.0025%	0.0075%
	5년국채선물	0.0025%	0.0075%
	10년국채선물	0.0025%	0.0075%
	30년국채선물	0.0025%	0.0075%
	무위험지표 금리선물	0.0025%	0.0075%
통화선물옵션	미국달러선물	550원	1,500원

	야간미국달러선물		
	엔선물		
	유로선물		
	위안선물		
	미국달러옵션	구간별차등	1.5%
실물선물	금선물	0.007%	0.02%
	돈육선물	0.065%	0.2%

* 주가지수선물옵션거래는 영웅문4, 영웅문G(야간거래), 영웅문SF+(주/야간거래)에서 제공

2) 옵션상품 가격 구간별 수수료율

적용매체	상품	가격단위	수수료율
온라인 매체 (HTS,MTS 등)	KOSPI200옵션 (위클리옵션)	0.42pt 미만	0.14%+13원
		0.42pt~ 2.47pt 미만	0.15%
		2.47pt 이상	0.147%+78원
	미니KOSPI200옵션	0.48pt 미만	0.14%+3원
		0.48pt~ 2.53pt 미만	0.15%
		2.53pt 이상	0.147%+16원
	코스닥150옵션	3.2pt 미만	0.14%+4원
		3.2pt~24.5pt 미만	0.15%
		24.5pt 이상	0.147%+31원
	개별주식옵션	4,000원 미만	0.2% + 5원
		4,000원~16,000원 미만	0.2%
		16,000원 이상	0.2% + 20원
	미국달러옵션	11.9원 미만	600원
		11.9원 이상 ~ 23.8원 미만	0.5%
		23.8원 이상	1,200원

3) 유관기관 수수료

구분	상품명	수수료율
선물	KOSPI200선물	0.00025104%
	미니KOSPI200선물	0.00025104%
	코스닥150선물	0.00140450%
	코스닥글로벌선물	0.00140450%
	KRX300선물	0.00028031%
	주식/ETF선물	0.00156970%
	국채선물(3년,5년,10년,30년)	0.00016700%
	무위험지표금리선물	0.0002975%
	돈육선물	0.00429010%

	금선물	0.00185340%	
	미니금선물	0.00185340%	
	미국달러선물	0.00031570%	
	엔선물	0.00033280%	
	유로선물	0.00022640%	
	위안선물	0.00064480%	
	변동성지수선물	0.00445170%	
	섹터지수선물	0.00071080%	
	유로스톡스50선물	0.00134000%	
옵션	KOSPI200옵션 (위클리옵션)	0.42pt 미만	13원
		0.42pt~ 2.47pt 미만	0.012654%
		2.47pt 이상	78원
	미니KOSPI200옵션	0.48p 미만	3원
		0.48p~2.53p	0.012654%
		2.53p 이상	16원
	코스닥150옵션	3.2pt 미만	4원
		3.2pt~24.5pt 미만	0.012654%
		24.5pt 이상	31원
	개별주식옵션	4,000원 미만	5원
		4,000원~16,000원 미만	0.012654%
		16,000원 이상	20원
	미국달러옵션	11.9원 미만	15원
		11.9원~23.8원 미만	0.012654%
		23.8원 이상	30원
야간파생상품*	EUREX 연계 KOSPI200선물(전상품)	0.001%	
	EUREX 야간 미국달러선물	0.0015%	
	EUREX KOSPI200옵션	0.07%	

- * 유관기관 수수료는 고객 부담(유관기관 : 한국거래소, 해외거래소, FCM)
- 1개월 기간 산정은 정규거래(주식 및 파생상품 등)시간 까지만 적용.
 - 야간옵션의 경우 주간시장과 동일한 기준으로 할인 혜택이 적용.
 - 상시 선물옵션 수수료 할인 적용 계좌에도 동일하게 적용.

[해외선물/옵션/FX마진]

상품구분	결제통화	계약크기	온라인	오프라인	해당 거래소
해외선물	USD	일반/미니	\$7.5	\$10	CME, CBOE, SGX
		마이크로	\$2	\$4	
		일부상품	\$5	\$10	SGX

	EUR	일반/미니	€7.5	€10	EUREX
	HKD/CNY	일반/미니	60 HKD/CNY	93 HKD/CNY	HKEX,SGX
	JPY	일반	¥600	¥1,000	SGX,OSE
		미니	¥200	¥400	OSE
해외옵션	USD	지수옵션	7.5	10.0	CME
		에너지옵션			
		통화옵션			
		농산물옵션			
		미국주식옵션	5	5	OPRA
FX마진	-	-	없음	\$ 5	-

* 해외선물/옵션의 경우, 상품별 증거금이 상이하기 때문에 거래 전 반드시 키움증권 홈페이지 수수료/증거금 페이지에서 확인 후 거래.

* 해외옵션의 경우 내가격(ITM)/등가격(ATM)/외가격(OTM) 구분 없이 동일한 수수료 부과.

* 해외선물/옵션의 만기 현금결제, 반대매매, 만기(조기) 행사 및 배정으로 인한 기초자산 선물 결제 처리 시 오프라인 수수료 부과.

* OPRA의 미국주식옵션의 경우 당사는 (조기)행사를 제공하지 않음

* FX마진의 경우, 거래수수료는 없고 스프레드 수수료만 부과.

[CFD]

구분	온라인	오프라인
국내주식	0.15%	0.15%
해외주식(미국)	0.15%	0.15%

[금현물]

구분	영웅문4	영웅문SF+	키움금융센터 반대매매 청산거래
금현물 (99.99%)	0.3% (VAT 포함 0.33%)	0.3% (VAT 포함 0.33%)	0.5% (VAT 포함 0.55%)

* 금현물 유관기관 수수료율 (단, 각 유관기관수수료는 금현물 위탁수수료율 0.3%에 포함)

-> KRX 거래수수료율 0.056%, 청산결제수수료율 0.014%

-> 한국예탁결제원 보관수수료 0.00022%(잔량기준), 결제수수료 0.014%

-> 금현물 매매수수료에 부가가치세 부과 (매매수수료의 10%)

-> 1kg 금지금과 100g 금지금 모두 같은 1개로 계산

[채권]

구분	홈페이지,영웅문4	키움금융센터
----	-----------	--------

		영웅문S,영웅문S#	
일반채권 (*유관기관 수수료 별도부과)	90일 미만	-	-
	90일~120일	0.01%	0.01%
	120일~210일	0.02%	0.02%
	210일~300일	0.03%	0.03%
	300일~390일	0.05%	0.05%
	390일~540일	0.10%	0.10%
	540일 이상	0.15%	0.15%
해외채권(온라인)	브라질국채중개	연 0.1% (잔존만기1년당 0.1%)	-
	기타 중개외화채권	0.1%	-
주식관련 채권 (*유관기관 수수료 별도부과)		0.15%	0.15
소액채권 (*유관기관 수수료 별도부과)		0.3%	0.3%

* 일반채권, 주식관련채권, 소액채권 수수료율 : 0.00519496%

* 해외채권(온라인) : 온라인 중개종목을 영업부 방문하여 거래 시, 키움금융센터 통한 거래와 동일한 수수료 적용

※ 상기수수료율 내역은 작성기준일 이후 금융투자협회에 변동보고한 수수료율을 반영한 수치이며, 상세내용 확인 및 상기 매체 외 타매체 매매 시 키움증권 홈페이지의 수수료 체계를 확인바랍니다.

(2) 관련 법률, 규정 등에 의한 규제사항

구분	관련법령
발행 및 유통	상법, 민법, 자본시장과 금융투자업에 관한 법률, 금융투자업규정, 금융산업의 구조개선에 관한 법률, 증권의 발행 및 공시에 관한 규정, 유가증권시장 공시 규정, 유가증권시장 상장 규정, 유가증권시장 업무 규정, 금융회사의 지배구조에 관한 법률 등
과세측면	소득세법, 법인세법, 조세특례제한법, 증권거래세법, 지방세법, 농어촌특별세법, 금융실명거래 및 비밀보장에 관한 법률 등
국제화	외국환거래법, 금융기관의 해외진출에 관한 규정

기타	주식회사의 외부감사에 관한 법률 신용정보의 이용 및 보호에 관한 법률 전자금융거래법 자산유동화에 관한 법률 독점규제 및 공정거래에 관한 법률 금융실명거래 및 비밀보장에 관한 법률 개인정보보호법 특정금융거래정보의 보고 및 이용 등에 관한 법률 공중 등 협박목적을 위한 자금조달행위의 금지에 관한 법률 전자서명법 정보통신망 이용촉진 및 정보보호 등에 관한 법률 장애인차별금지 및 권리구제 등에 관한 법률 예금자보호법 전기통신금융사기 피해 방지 및 피해금 환급에 관한 특별법 전자문서 및 전자거래기본법 정기 금융정보 교환을 위한 조세조약 이행규정 부정청탁 및 금품 등 수수의 금지에 관한 법률 금융소비자 보호에 관한 법률 금융복합기업집단의 감독에 관한 법률 등 개인금융채권의 관리 및 개인금융채무자의 보호에 관한 법률 등.
----	--

다. 그 밖에 투자자의 투자판단에 중요한 사항

(3) 예탁자산의 현황 및 보호에 관한 사항

1) 고객예탁재산 현황

① 투자자예수금

(단위 : 백만원)

구 분	2025.03.31 기준	2024.12.31 기준	2023.12.31 기준
위탁자예수금	10,920,735	11,098,804	10,759,965
장내파생상품거래예수금	1,118,664	924,495	935,656
청약자예수금	44,457	-	-
저축자예수금	62	66	66
조건부예수금	-	-	-
수익자예수금	72,995	52,808	257,639
금현물투자자예수금	26,354	19,567	13,071
기 타	19	17	13
합 계	12,183,286	12,095,757	11,966,410

주) 외화예수금은 위탁자 예수금으로 분류

② 기타 고객예탁자산

(단위 : 백만원)

구 분	2025.03.31 기준	2024.12.31 기준	2023.12.31 기준
위탁자유가증권	98,379,445	103,472,519	100,644,079
저축자유가증권	190	188	188
집합투자증권	12,982,847	11,942,410	13,050,001
합 계	111,362,482	115,415,117	113,694,268

2) 예탁재산의 보호현황

① 고객예탁금 등 별도예치제도

(단위 : 백만원)

구 분		별도예치 대상금액	별도예치금액			예치비율 주)	비고
			증권금융	은행	기타		
원화	위탁자예수금	7,493,276	7,509,938	-	-	100.2%	-
	장내파생상품거래예수금	370,576	375,000	-	-	101.2%	-
	집합투자증권예수금	72,933	91,000	-	-	124.8%	-
	조건부예수금	-	-	-	-	0%	-
	청약자예수금	-	-	-	-	0%	-
	저축자예수금	62	62	-	-	100.0%	-
	기타	26,354	50,000	-	-	189.7%	-
	합 계	7,963,201	8,026,000	-	-	100.8%	-
달러화	위탁자예수금	2,291,595	2,016,266	308,581	-	101.5%	-
	장내파생상품거래예수금	250,904	9,973	242,750	-	100.7%	-
	합 계	2,542,499	2,026,239	551,331	-	101.4%	-
기타통화	위탁자예수금	122,327	98,176	83,071	-	148.2%	-
	장내파생상품거래예수금	5,051	982	14,058	-	297.8%	-
	합 계	127,378	99,158	97,129	-	154.1%	-

주) 예치비율은 별도예치금액 전체에 대한 비율을 의미

(4) 위험관리에 관한 사항(조직 및 정책)

1. 리스크관리 조직

구분	구성	목적
리스크관리 위원회	사외이사 2인 ,사내이사 1인 (총 3인으로 구성)	효과적인 리스크관리를 위하여 회사의 리스크를 합리적으로 인식·측정·감시·통제하는데 필요한 정책 및 절차를 마련하고 리스크의 총괄적인 감독 및 효율적인 통제 환경을 조성
리스크관리 실무위원회	리스크관리부문장, 전략기획부문장, 준법지원부문장, 투자운용부문장, S&T Solution부문장, S&T Market부문장, 프로젝트투자부문장, 구조화금융부문장, 기업금융부문장, (총 9인으로 구성)	위원회의 원활한 리스크관리 업무 수행을 위하여 리스크관리에 대한 실무적사항을 심의하고 의결

리스크관리팀	팀장 1명, 부장 2명, 차장 2명, 과장 3명, 대리 8명, 사원 4명 (총 20인으로 구성)	위원회 및 실무위원회가 수립하고 시행하는 리스크관리 관련 제반 실무적 업무 수행 및 위원회와 실무위원회의 사무업무를 수행
투자심사팀	팀장 1명, 차장 1명, 과장 5명, 대리 2명, 주임 1명, 사원 1명 (총 11인으로 구성)	기업금융(IB) 및 자기자본 (PI) 투자 업무에 대한 투자심사 및 관리업무 수행
부동산투자심사팀	팀장 1명, 차장 1명, 대리 2명, 주임 1명 (총 5인으로 구성)	부동산 관련 기업금융(IB) 및 자기자본 (PI) 투자 업무에 대한 투자심사 및 관리업무 수행
팀별 리스크관리자	위원회가 지정하는 팀별 실무자급 이상으로 1인 이상 선임	리스크관리 관련사항에 대한 리스크관리부서와의 협조체제 구축

2. 리스크관리 정책의 개요

1) 리스크관리 원칙

- ① 리스크관리는 회사의 경영전략 수행의 핵심요소로서 전사 경영전략과 연계 정렬된 관리 전략에 따라 수립된 절차와 통제 방식에 의하여 수행
- ② 리스크관리는 회사의 경영활동에 존재하는 모든 리스크에 대하여 전사적이며 통합적으로 관리
- ③ 리스크관리는 명문화되고 투명한 관리 절차에 따라 수행
- ④ 리스크관리는 현업 및 후선 업무와 분리하여 독립적으로 수행되어야 하며 이를 위하여 종합적인 리스크 관리 및 통제기능을 담당하는 중앙의 리스크관리 조직을 구성하여 운영
- ⑤ 리스크관리는 모범규준을 지향하여야 하고 상시적이고 지속적으로 개선

2) 순자본비율 등의 관리

- ① 위원회는 회사의 재무건전성 유지를 위하여 매 사업년도에 회사가 유지하여야 하는 순자본비율과 그에 따른 회사의 전체 위험자본 한도를 설정
- ② 경영기획부서 및 재경업무부서는 위원회에서 설정한 순자본비율 및 자산부채비율이 유지될 수 있도록 매 사업년도 회사의 경영목표 및 사업계획 수립 시에 사업년도 전반에 걸쳐 적정 규모의 순자본 및 자산, 부채 규모가 유지될 수 있도록 하여야 하며, 부서별 예산 및 이익 계획에 대한 목표관리를 통해 합리적으로 통제할 수 있는 방안을 수립하여 시행
- ③ 리스크관리부서는 위원회에서 정한 순자본비율이 유지될 수 있도록 관리 체제를 구축하고 이를 시행
- ④ 리스크관리부서는 정기적으로 순자본비율 및 자산부채비율의 관리현황을 보고

3) 한도관리

- ① 한도관리는 회사의 제반 거래에 있어 수반되는 리스크의 편중을 예방하고 잠재적인 예상 최대손실의 제한을 통한 자산운용의 안정성 제고와 회사의 재무건전성 유지를 그 목적으로 함
- ② 위험자본한도는 한도 배분 단위 별로 세분화되어 관리
- ③ 시장리스크, 신용리스크, 운영리스크와 같이 한도 관리 대상 리스크는 가능한 한 최소 주기로 전사적으로 측정하여 관련 위험액을 산출

- ④ 리스크관리부서는 사전에 위원회에 의하여 설정된 순자본비율에 의하여 산출된 전사 위험자본한도와 측정 시점의 실제 전사 위험액을 측정 비교하여 그 적정성을 평가하고 통제할 수 있는 체제를 갖추어야 함
- ⑤ 위험자본한도의 준수 여부는 매일 모니터링 되어야 하고, 위험자본한도를 배정받은 현업 및 후선 업무 부서장은 위험자본한도를 준수하도록 함

4) 한도초과 시 조치

- ① 한도를 배정받거나 한도가 설정된 업무를 수행하는 부서가 한도를 초과하여 거래하였을 때에는 해당부서장은 즉시 한도 이내 축소를 위한 조치를 취하고, 위반 내용과 발생 원인 등을 리스크관리부서에 보고하여야 하며 리스크관리부서는 그 위반내용 및 영향이 중대하다고 판단하는 경우 이를 실무 위원회 위원장에게 보고하여 사후 조치에 대하여 지시를 받아 수행
- ② 한도 이내 축소를 위한 조치가 시장의 상황에 따라 즉시적으로 취해질 수 없는 경우 해당 부서장은 예상 처리 기간 등을 명시한 한도초과 해소 계획을 리스크관리부서에 제출하여야 하며, 리스크관리부서는 동 계획의 타당성을 검토하고 이에 따른 실행 여부를 모니터링 함

5) 측정 및 보고

- ① 회사의 모든 리스크는 객관적이고 합리적인 기준에 의하여 측정되어야 하며 가능한 실시간 측정을 원칙으로 하나, 리스크의 종류 및 발생 빈도 등에 따라 측정 주기를 별도로 정하여 운영
- ② 측정방법은 일관성이 유지되어야 하며 그 타당성이 검증되어야 함
- ③ 위원회는 리스크 측정을 위한 시스템을 개발·운용하고, 지속적인 수정·보완을 통하여 그 유효성이 제고되도록 하여야 함
- ④ 회사는 회사의 제반 리스크에 관한 사항을 보고함에 있어 거래에 관련된 의사결정 라인과 분리된 보고 체계를 구축하여야 하며 적시적인 보고가 될 수 있도록 보고 내용 및 주기 등을 정하여 보고를 시행
- ⑤ 리스크관리부서는 경영환경 및 시장상황이 급변하거나 회사의 재무구조에 중대한 영향을 미칠 수 있는 사안이 발생할 경우 그 내용을 수시로 보고

6) 위기상황 대응방안의 수립

- ① 리스크관리부서는 급격한 시장상황의 변화(자산가치의 급격한 하락, 신용경색으로 인한 유동성 감소, 신인도 하락 등) 또는 예기치 못한 사건의 발생(전산시스템 장애 등)으로 인한 회사의 대량손실위험에 대비한 위기상황대응방안을 수립하여 위원회의 승인을 받아야 함

7) 리스크관리 전산시스템

- ① 위원회는 리스크를 효율적으로 측정할 수 있는 리스크관리 전산시스템을 구축·운영하여야 하며, 정기적으로 시스템의 안정성 및 정확성을 감독
- ② 리스크관리부서는 효율적인 리스크관리를 위하여 리스크관리 전산시스템을 적정하게 관리하고 유지·보수하여야 하며 리스크관리 전산시스템의 상호 유기적 설계 및 구축을 위하여 관련 부서간 협조체제를 마련
- ③ 리스크관리부서는 리스크관리 전산시스템의 데이터베이스 관리, 보안성 확보, 백업 및 복구절차를 마련하여야 하고 리스크의 측정모형에 대한 적정성을 수시로 검증

8) 위험관리 주요 현황

① 신용위험관리

신용위험이란 거래상대방의 경영상태 악화, 신용도 하락, 채무 불이행 등으로 인하여 발생할 수 있는 손실 가능성을 의미함. 회사는 신용위험관리를 위해 내부 및 외부 신용등급을 동시에 감안한 기준신용등급 체계를 활용하고 있으며, 신용위험노출규모가 특정부문에 편중되는 것을 방지하기 위하여 거래상대방별, 기업집단별, 국가별, 신용등급별 Exposure 산출 및 이에 대한 한도를 관리하고 있음

또한, 신용위험 측정을 위해 Credit VaR를 일별로 산출하여 전사 및 부서별 한도를 관리하고 있으며, 거래상대방 모니터링을 통하여 조기경보체제를 구축·운영함으로써 발생 가능한 손실을 미연에 방지하고 있음

② 시장위험관리

시장위험이란 금리, 환율, 주가 등 시장가격의 불리한 변동으로 발생할 수 있는 손실 가능성을 의미함. 회사는 시장위험관리를 위해 각 부서별 사업계획에 기반한 '포지션 한도'와 과거 변동성에 기초한 '손실한도' 및 99% 신뢰구간, 10일 VaR 기준의 '시장위험자본한도' 등을 운영하고 있으며, 시장위험이 회사가 감내할 수 있는 위험 수준으로 관리되도록 노력하고 있음

③ 유동성위험관리

유동성위험은 수용하기 힘든 손실 없이는 만기가 도래하는 지급의무를 이행하지 못할 위험을 의미함. 회사는 유동성위험 관리를 위해 유동성비율을 활용하고 있으며, 통화별로 원화, 외화를 구분하여 유동성 비율 및 유동성갭을 측정·모니터링하고 있음. 또한, 유동성 상태 및 금융시장 안정성에 따라 각 단계별 세부 대응방안을 수립하여 위기상황 발생에 대비하고 있음

④ 운영위험관리

운영위험이란 부적절하거나 잘못된 내부절차, 인력 및 시스템 혹은 외부사건 등으로 인해 직접 또는 간접적으로 손실이 발생할 가능성을 의미함. 회사는 운영위험 관리를 위한 조직 및 관리체계를 마련하여 운영하고 있으며, 위험통제자가진단(RCSA)을 실시하여 전사의 운영위험을 인식 및 평가하고, 인식한 운영위험에 대해 개선과제를 도출하고 수행함으로써 운영위험을 축소·회피하여 손실가능성을

■ 상호저축은행업 : (주)키움저축은행

가. 자본적정성 관련 지표

(1) BIS 비율

(단위 : 백만원, %)

구 분	2025.03.31 기준	2024.12.31 기준
자기자본(A)	276,140	277,758
위험가중자산(B)	1,702,487	1,728,105
자기자본비율(A/B)	16.22%	16.07%

주) K-GAAP 재무제표기준

나. 재무건전성 관련 지표

(1) 대손충당금

(단위 : 백만원)

구 분		일반	2025.03.31 기준	2024.12.31 기준
대손충당금	국내분	일반	121,370	117,643
		특별	-	-
		소계	121,370	117,643
	국외분	일반	-	-
		특별	-	-
		소계	-	-
	합계		121,370	117,643
기중 대상상각액		1,813	21,103	

주) K-GAAP 재무제표기준

(2) 수익성비율

구 분	2025.03.31 기준	2024.12.31 기준	2023.12.31 기준
ROA	0.5%	0.2%	0.1%
ROE	3.7%	1.6%	1.2%

주) K-GAAP 재무제표기준

(3) 유동성비율

(단위 : 백만원)

구 분	2025.03.31 기준	2024.12.31 기준
잔존만기 3개월 이내 유동성 자산(A)	444,505	588,216
잔존만기 3개월 이내 유동성 부채(B)	283,873	232,881
유동성비율(A/B)	157%	253%
유동성갭 금액(A-B)	160,632	355,335

주) K-GAAP 재무제표기준

다. 산업 전반의 현황

(1) 산업의 특성, 성장성, 경기변동의 특성, 계절성

1) 산업의 특성

상호저축은행은 서민과 소규모 기업의 금융 편의를 도모하고 지역사회의 발전에 기여하며, 중산층 및 서민의 저축을 증대하기 위해서 1972년 8월 제정된 상호저축은행법에 의하여 설립된 금융기관으로서 예금과 대출을 주 업무로 하고 있습니다. 금융당국의 규제 및 영업구역 지정 등으로 급격한 양적성장은 제한적이지만 지역영업을 기반으로 내부통제 및 리스크관리 시스템을 구성함으로써 질적성장을 통한 안전한 서민금융의 역할을 이행하고 있습니다.

2) 산업의 성장성

금융당국의 가계대출 총량규제, 인터넷전문은행 규제 완화에 따른 경쟁심화 및 영업구역의

제한으로 영업확대는 점진적으로 이루어지고 있습니다. 수익성 측면에서 수신금리 인상에 따른 이자비용 상승, 국내외 경기 불확실성 확대, 금융당국의 가계대출 관리정책 등으로 대출 증가율 둔화 및 규제와 경쟁 심화로 수익성 개선이 더딜 것으로 예상됩니다.

3) 경기변동의 특성

지역사회의 서민과 소규모기업의 금융편의를 도모하고자 설립된 상호저축은행의 특성상 내수경기 변동과 관련이 있으며, 부동산 담보대출과 관련하여 부동산정책 변화에 민감하게 영향을 받고 있습니다.

4) 계절성

계절적인 변화에는 큰 영향을 받지 않습니다.

(2) 국내외 시장여건

국내시장환경은 인터넷전문은행 규제 완화에 따른 신용대출의 경쟁 심화, 햇살론 및 사잇돌대출 등 정책 서민금융공급 확대등의 이유로 업권 간 경쟁이 심화되어 영업축소 현상이 지속되고 있습니다.

또한, 해외 금융시장과 국내 금융시장의 불안정한 상황속에서 경기둔화 우려가 지속되고, 최근 가계신용대출과 부동산관련대출의 건전성 악화가 부정적영향을 미칠 것으로 예상되기에, 선제적 건전성관리 및 손실흡수능력 제고, 사후관리 강화 등 적극적인 리스크 관리가 필요할 것으로 보입니다.

(3) 시장에서 회사의 경쟁상의 강점과 단점

모회사인 키움증권(주)과 (주)키움에스저축은행과의 연계로 영업다변화, 다우키움그룹의 IT 기술을 기반으로 차별화된 서비스를 고객에게 제공하여 안정적인 고객확보와 수익성 및 건전성을 유지하고 있습니다. 반면 당국의 부동산PF 리스크 해소를 위한 충당금 적립 강화 요청으로 충당금 적립액이 커짐에 따라 미래의 수익성에 부정적 영향이 있을 것으로 예상되며 이에 따른 리스크관리 방안이 필요 할 것으로 보입니다.

라. 신규사업등의 내용 및 전망

해당사항 없음

■ 상호저축은행업 : (주)키움에스저축은행

가. 자본적정성 관련 지표

(1) BIS 비율

(단위 : 백만원)

구 분	2025.03.31 기준	2024.12.31 기준
자기자본(A)	247,497	251,259
위험가중자산(B)	1,499,821	1,553,250
자기자본비율(A/B)	16.50%	16.18%

주) K-GAAP 재무제표기준

나. 재무건전성 관련 지표

(1) 대손충당금

(단위 : 백만원)

구 분		일반	2025.03.31 기준	2024.12.31 기준
대손충당금	국내분	일반	108,490	107,249
		특별	-	-
		소계	108,490	107,249
	국외분	일반	-	-
		특별	-	-
		소계	-	-
	합계		108,490	107,249

주) K-GAAP 재무제표기준

(2) 수익성비율

구 분	2025.03.31 기준	2024.12.31 기준	2023.12.31 기준
ROA	-	-	0.0%
ROE	-	-	-

주1) K-GAAP 재무제표기준

주2) ROA, ROE 음수 경우 "-"표시

(3) 유동성비율

(단위 : 백만원)

구 분	2025.03.31 기준	2024.12.31 기준
잔존만기 3개월 이내 유동성 자산(A)	529,957	547,821
잔존만기 3개월 이내 유동성 부채(B)	267,674	248,267
유동성비율(A/B)	198%	221%
유동성갭 금액(A-B)	262,283	299,554

주) K-GAAP 재무제표기준

다. 산업 전반의 현황

(1) 산업의 특성, 성장성, 경기변동의 특성, 계절성

1) 산업의 특성

상호저축은행은 서민과 소규모 기업의 금융 편의를 도모하고 지역사회의 발전에 기여하며, 중산층 및 서민의 저축을 증대하기 위해서 1972년 8월 제정된 상호저축은행법에 의하여 설립된 금융기관으로서 예금과 대출을 주 업무로 하고 있습니다. 금융당국의 규제 및 영업구역 지정 등으로 급격한 양적성장은 제한적이지만 지역영업을 기반으로 안정적인 수익창출모형을 구성하고 내부통제 및 리스크관리시스템을 구성함으로써 질적성장을 통한 안전한 서민금융의 역할을 이행하고 있습니다.

2) 산업의 성장성

금융당국의 가계대출 총량규제, 인터넷전문은행 규제 완화에 따른 경쟁심화 및 영업구역의 제한으로 영업확대는 점진적으로 이루어지고 있습니다. 수익성 측면에서 국내외 경기 불확실성 확대, 금융당국의 가계대출 관리정책 등으로 대출 증가율 둔화 및 규제와 경쟁 심화로 수익성 개선이 더딜 것으로 예상됩니다.

3) 경기변동의 특성

지역사회의 서민과 소규모기업의 금융편의를 도모하고자 설립된 상호저축은행의 특성상 내수경기 변동과 관련이 있으며, 부동산 담보대출과 관련하여 부동산정책 변화에 민감하게 영향을 받고 있습니다.

4) 계절성

계절적인 변화에는 큰 영향을 받지 않습니다.

(2) 국내외 시장여건

국내시장환경은 가계부채 억제를 위한 가계대출 총량규제가 지속되고, 인터넷전문은행 규제 완화에 따른 신용대출의 경쟁 심화, 햇살론 및 사잇돌 대출 등 정책 서민금융공급 확대등의 이유로 업권 간 경쟁이 심화되어 영업축소 현상이 지속되고 있습니다.

글로벌 무역분쟁이 지속되고 신흥국의 금융시장 불안으로 수출기업의 수익성 악화가 내수업종 및 중소기업 소상공인, 자영업자의 부실로 이어질 것으로 예상됩니다. 이는 수익성에 부정적인 영향을 미칠 것으로 예상되기에 국내외 환경변화 및 가계부채 이슈 등을 고려할 때 보다 면밀한 리스크 관리가 필요할 것으로 보입니다.

(3) 시장에서 회사의 경쟁상의 강점과 단점

모회사인 키움증권과 키움저축은행과의 연계로 영업다변화, 다우키움그룹의 IT 기술을 기반으로 차별화된 서비스를 고객에게 제공하여 안정적인 고객확보와 수익성 및 건전성을 유지하고 있습니다. 반면 당국의 금리인하 정책에 따른 신용대출의 금리리스크 위험은 미래의 수익성에 부정적 영향이 있을 것으로 예상되며 이에 따른 리스크관리 방안이 필요 할 것으로 보입니다.

라. 신규사업등의 내용 및 전망

해당사항 없음

■ 집합투자업 : 키움투자자산운용(주)

가. 자본적정성 관련 지표

(1) 최소영업자본액

(단위 : 백만원)

구 분	2025.03.31 기준	2024.12.31 기준	2023.12.31 기준
최소영업자본액	30,808	31,372	31,598

주) K-GAAP 재무제표기준

나. 재무건전성 관련 지표

(1) 수익성비율

구 분	2025.03.31 기준	2024.12.31 기준	2023.12.31 기준
ROA	5.5%	6.6%	7.7%
ROE	6.1%	7.0%	8.1%

주) K-GAAP 재무제표기준

(2) 유동성비율

(단위 : 백만원)

구 분	2025.03.31 기준	2024.12.31 기준
잔존만기 3개월 이내 유동성 자산(A)	22,074	25,549
잔존만기 3개월 이내 유동성 부채(B)	5,252	11,277
유동성비율(A/B)	420%	227%
유동성갭 금액(A-B)	16,822	14,272

주) K-GAAP 재무제표기준

다. 산업 전반의 현황

(1) 산업의 특성, 성장성, 경기변동의 특성, 계절성

1) 산업의 특성

집합투자업의 주요 주체인 자산 운용사는 펀드의 설정 및 운용 업무가 대표적인 업무입니다. 펀드를 설정하고 다수의 투자자에게 자금을 모은 뒤, 이 자금을 운용하여 수익을 나눠 갖는 업무를 주요 업무로 합니다. 집합투자업은 운용가능한 집합투자기구 종류별로 인가 단위를 구성하고, 이와 관련하여 전문인력의 종류 및 최소 보유인원을 차등화 하고 있습니다. 이와 같은 산업의 특성으로 진입장벽이 높고, 자본시장법에 근거하여 펀드를 설정 및 운용하는 업무를 영위하고 있습니다.

2) 산업의 성장성

국내 자산운용업은 COVID-19, 글로벌 경제 불확실성에도 견조한 성장세를 유지했습니다. 사모 펀드 시장은 기관투자자와 비금융투자법인의 투자가 확대되며 매년 높은 성장세를 기록하고 있으며, 공모펀드는 ETF, ESG펀드, 자산배분 펀드 등 다양한 펀드에 대한 투자자 수요로 일정 수준의 성장을 기대하고 있습니다. 일임 시장의 경우, 보험사 중심으로 계열 운용사 등 위탁운용으로 성장을 유지하고 있습니다.

3) 경기변동의 특성

경기 변동에 따라 투자되는 대상 자산의 변화로 유형별 운용자산에 대한 자금 유출입이 활발한 편입니다. 하지만 전체 시장 규모에 대한 업황 영향은 크지 않은 편입니다. 다만, 시장 규모의 성장에 따라 운용 보수 저하 추세가 지속적으로 심화되는 가운데 국내 뿐만 아니라 글로벌 운용사 역시 운용 비용 절감과 운용 효율화를 위해 디지털 기술 투자 등 다양한 확장 범위 내에서 영향을 줄 수 있는 상황은 지속 될 것으로 예상합니다.

4) 계절성

계절적 요인은 자산운용업 전반에 영향이 없습니다.

다만, 주식형 펀드 중 일부 유형에는 자금 유출입에 계절적 영향이 있습니다. 예를 들어, 배당주에 주로 투자하는 주식형 펀드의 경우에는 자금 유출입이 특정한 시점에 강세 혹은 약세를 보이는 경우가 있고, 여름 테마주나 겨울 테마주에 주로 투자하는 섹터형 펀드의 경우 계절적인 영향을 받을 수 있습니다.

(2) 국내외 시장 여건

자산 운용업을 둘러싼 대내외 경쟁 환경은 지속적으로 변하고 있습니다. 국내에서는 자산운용업 내부의 경쟁과 동시에 자산관리업무 간 경쟁도 지속되고 있습니다. 해외로부터는 선진국 자산운용사들의 대형화에 따라 경쟁 압력이 더욱 커질 수 있는 가능성이 있습니다. 대내외 자산운용 시장은 펀드 상품구조 다각화와 더불어 맞춤형 자산배분 상품의 솔루션 등이 점차 인구 고령화 및 저성장 영향으로 장기간 수요가 지속될 가능성이 매우 큰 편입니다. 당사의 경우, 4백여개가 넘는 운용사 가운데 상위 10위권 내 운용사로 운용규모를 공고히 유지 및 확대 하고 있습니다.

(3) 시장에서 회사의 경쟁상의 강점과 단점

자산운용산업은 평판과 브랜드 가치 확보가 필수적입니다. 국내 금융계열 자산운용사들은 모기업인 은행, 증권회사, 보험사 등의 지점을 통해 강력한 판매망을 구축할 수 있을 뿐만 아니라 브랜드 가치도 함께 얻을 수 있습니다. 이같은 후광효과를 누릴 수 없는 독립계 운용사들은 특화된 운용역량과 성과가 없는 경우 충분한 이익을 창출해내기가 어렵습니다.

특히, 매년 펀드시장 트렌드를 선도하는 신상품과 더불어 글로벌 운용성과에서도 뛰어난 운용역량과 운용성과를 기록하였습니다. 주식형 펀드 등 고보수 상품이 감소하는 중에도 운용성과를 바탕으로 주식형 관련 자산의 성장세 및 연기금 등의 대형자금의 지속적인 증가로 수익성도 지속적으로 개선되었습니다. 다우키움 그룹 금융 계열사의 시너지를 바탕으로 국내 TOP9 내에서의 종합 자산운용사로서의 입지를 확고히 하고 있습니다.

라. 신규사업등의 내용 및 전망

2025년에는 헤지펀드를 활용한 초고액자산가 시장의 침투(이종수익증권 등)를 통해 고보수 상품의 출시 및 자금 모집에 집중할 계획입니다. 또한 무한 경쟁으로 돌입하고 있는 ETF 조직을 새롭게 정비하여 누적 90개 이상의 라인업을 바탕으로 외형성장과 B2C육성에 매진할 계획입니다. 마지막으로 금융투자협회의 주력 추진사업인 공모펀드의 거래소 상장, 디딤펀드 출시 등 제도 개혁에 적극 참여하겠습니다.

■ 여신전문금융업 : 키움캐피탈(주)

가. 자본적정성 관련 지표

(1) 조정자기자본비율

(단위 : 백만원)

구 분	2025.03.31 기준	2024.12.31 기준
자기자본(A)	463,468	415,368
위험가중자산(B)	2,827,623	2,531,608
자기자본비율(A/B)	16.39%	16.41%

주1)여신전문금융업 감독규정 내 조정자기자본비율을 기재함

주2) K-GAAP 재무제표기준

나. 재무건전성 관련 지표

(1) 대손충당금

(단위 : 백만원)

구 분		일반	2025.03.31 기준	2024.12.31 기준
대손충당금	국내분	일반	22,798	22,168
		특별	-	-
		소계	22,798	22,168
	국외분	일반	-	-
		특별	-	-
		소계	-	-
	합계		22,798	22,168

주) K-GAAP 재무제표기준

(2) 수익성비율

구 분	2025.03.31 기준	2024.12.31 기준	2023.12.31 기준
ROA	1.0%	1.5%	0.5%
ROE	6.3%	9.1%	3.3%

주) K-GAAP 재무제표기준

(3) 유동성비율

(단위 : 백만원)

구 분	2025.03.31 기준	2024.12.31 기준
잔존만기 3개월 이내 유동성 자산(A)	1,074,694	1,094,794
잔존만기 3개월 이내 유동성 부채(B)	615,815	445,588
유동성비율(A/B)	175%	246%
유동성갭 금액(A-B)	458,879	649,206

주) K-GAAP 재무제표기준

다. 산업 전반의 현황

(1) 산업의 특성, 성장성, 경기변동의 특성, 계절성

1) 여신전문금융업 개요

여신전문금융업은 신기술사업금융업, 시설대여업, 신용카드업, 할부금융업 등으로 구분되어 있으며, 각 사업은 금융위원회에 허가 또는 등록을 한 경우에 한하여 업무를 영위할 수 있습니다. 키움캐피탈은 신기술사업금융업 및 시설대여업 등을 등록하였습니다.

구분	업무 영역
----	-------

시설대여업	이용자가 선정한 특정물건을 구입 후 임대(리스)하고 일정기간에 걸쳐 사용료를 받는 임대차형식의 물건을 매개로 한 물적금융
할부금융업	재화 및 용역의 매매계약에 대하여 매도인 및 매수인과 각각 약정을 체결하여 매수인에게 융자한 재화 및 용역의 구매자금을 매도인에게 지급하고 매수인으로부터 그 원리금을 분할하여 상환받는 방식의 금융
신기술사업금융업	신기술사업자에 대한 투자, 융자, 경영 및 기술의 지도와 신기술투자조합의 설립과 자금의 관리·운용등을 영위하는 금융사업
팩토링	기업이 물품 및 용역의 공급에 의하여 취득한 매출채권을 양수하여 관리, 회수하는 업무
일반대출	기업/개인을 상대로 한 대출업무 (운전자금, 주택자금, 가계자금 대출, 부동산 PF 등)

2) 산업의 특성

여신전문금융업은 수신기능이 없으며, 채권 또는 어음(CP)의 발행을 통해 자금을 조달하여 여신행위를 주 업무로 영위하는 업종입니다. 수신기능이 없어 건전성 확보를 위한 진입규제의 필요성이 크지 않아 대주주 및 자본금 요건만 구비되면 금융위원회 등록(신용카드업은 허가제)으로 시장 진출입이 자유로우며, 타금융업 대비 비교적 소자본으로 다양한 형태의 여신 및 투자활동이 가능합니다. 반면 자금조달을 시장에 의존하기 때문에 조달비용 절감, 유동성 유지, 각 상품별 자산부채 만기구조의 매칭이 매우 중요한 관리요소가 됩니다.

3) 경기변동의 특성

여신전문금융업은 높은 외형 성장세를 이루고 있으나 수신기능이 없는 자금조달구조의 특성상 2008년 글로벌 금융위기 같은 체계적 위험에 민감하게 반응합니다. 경기 활황 시 대출 수요의 증가로 인한 자산규모 및 수익이 제고되고, 경기 침체 시 대출수요의 감소 및 자산가치의 하락으로 인한 수익성 및 자산건전성 리스크가 증대됩니다.

4) 자원조달 상의 특성

자금조달의 방법은 자본금의 증자, 투자조합 결성, 회사채 발행, 정책자금 차입, 해외 자본의 도입 등 다양한 자금조달원을 갖고 있으며, 최근 유동성리스크 관리 강화 추세에 따라 단기 차입금보다 장기차입금이 주를 이루고 있습니다.

(2) 국내외 시장 여건

여신전문금융회사는 은행, 보험사 및 신용카드사 등 다른 금융권에 비해서는 진입장벽이 낮은 수준으로 외국계 및 대기업 계열 국내사의 신규 시장진입이 이루어지고 있습니다. Captive Market을 보유한 일부 여전사를 제외하면, 국내 할부, 리스시장의 규모는 협소한 가운데 진입장벽 또한 낮아 군소 시장참여자 수가 과다하고 경쟁 강도가 높습니다. 따라서 여신전문금융회사가 안정적으로 성장하기 위해 각 상품별 자산부채 만기구조의 매칭, 심사 및 리스크 관리 능력, 안정적인 자금조달 능력이 중요합니다.

(3) 시장에서 회사의 경쟁상의 강점과 단점

당사는 키움증권의 자회사로 모회사의 우수한 대외신인도를 바탕으로 조달 안정성을 갖추고 있으며, 회사채, CP, 금융기관 대출 등 차입 기반을 다변화하여 Peer Group 대비 우수한 자금조달 능력을 보유하고 있습니다. 또한, 키움증권, 키움투자자산운용, 키움PE 등 금융 계열사와 연계 영업을 통한 시너지 극대화와 우수 인력 영입, 철저한 사전 심사 및 정교한 리스

크관리 체계 정립을 통해 안정적으로 지속 성장이 가능한 기반을 마련하였습니다.

라. 신규사업등의 내용 및 전망

해당사항 없음

■ NPL투자관리업 : 키움에프앤아이(주)

가. 재무건전성 관련 지표

(1) 수익성비율

구 분	2025.03.31 기준	2024.12.31 기준	2023.12.31 기준
ROA	1.1%	1.1%	1.2%
ROE	6.0%	5.2%	3.8%

주) K-GAAP 재무제표기준

(2) 유동성비율

(단위 : 백만원)

구 분	2025.03.31 기준	2024.12.31 기준
잔존만기 3개월 이내 유동성 자산(A)	42,764	70,996
잔존만기 3개월 이내 유동성 부채(B)	6,641	5,092
유동성비율(A/B)	644%	1,394%
유동성갭 금액(A-B)	36,123	65,904

주) K-GAAP 재무제표기준

나. 산업 전반의 현황

(1) 산업의 특성, 경기변동의 특성, 계절성

1) 산업의 특성

1997년 외환위기 이후 기업대출 부실화와 2003년 신용카드 사태, 2008년 글로벌 금융위기 로 인한 가계대출 부실화 등을 거치며 국내 부실채권시장은 큰 폭을 확대되었습니다. 또한, 2011년 국제회계기준(K-IFRS) 도입에 따라 국내은행들의 자체 유동화를 통한 부실채권 정리방식이 진성매각(True Sale) 요건을 충족하지 못하게 되면서 은행권 부실채권의 공개매각 물량이 증가하게 되었습니다.

부실채권 시장은 경제 위기 시 규모가 확대되는 경기후행 및 역행적 성격을 띄고 있으며, 금융 정책 및 여신 정책에 따라 변동하는 특성이 있습니다.

2) 산업의 성장성

국제정세의 불안, 국내 가계부채 증가 및 부동산 시장 침체, 경기 침체 등 불확실한 국내외 경제상황이 지속되고 있으며 코로나19 당시 시행되었던 금융지원 정책이 만료됨에 따라 향후 수년간 국내 부실채권 시장의 규모는 유지 또는 확대될 것으로 전망됩니다.

3) 경기변동의 특성

NPL 투자시장은 경기에 후행 및 역행하는 특성이 있으므로, 금융위기 등 경기 침체기부터

회복 초기까지 시장이 성장하는 모습을 보이고 있습니다. 이후 뚜렷한 경제회복 기미없이 소비부진, 경기 침체 지속 등으로 국내 부실채권 시장은 최근 확대되었고 향후 수년간 시장 규모는 유지 또는 확대될 것으로 전망됩니다.

4) 계절성

계절적인 변화에는 큰 영향을 받지 않습니다.

(2) 국내외 시장 여건

국내 부실채권 시장은 자산운용사와 캐피탈 등이 참여하며 경쟁이 심화되는 모습을 보였으나, 최근 당사를 포함한 신규 NPL 전업사들의 참여로 NPL 전업사 중심으로 재편되었습니다. 또한, 국내외 경제상황의 불확실성이 지속되고 있어 부실채권 매각 시장의 규모는 향후 수년간 유지 또는 확대 될 것으로 전망됩니다.

(3) 시장에서 회사의 경쟁상의 강점과 단점

키움에프앤아이(주)는 합리적인 의사결정 체계를 바탕으로한 건전한 조직 문화를 만들어가고 있으며, 우수 인력 확보를 통한 정교한 밸류에이션을 통해 시장의 성공적 진입은 물론 수익 극대화를 위해 노력하고 있습니다.

또한, 키움증권의 자회사로 모회사의 우수한 대외신인도를 바탕으로 자금조달의 안정성을 높이고 조달 비용을 낮추는데 초점을 맞추고 있습니다.

다. 신규사업등의 내용 및 전망

해당사항 없음

■ 중소기업창업투자업 : 키움인베스트먼트(주)

가. 재무건전성 관련 지표

(1) 수익성비율

구 분	2025.03.31 기준	2024.12.31 기준	2023.12.31 기준
ROA	2.3%	5.8%	2.9%
ROE	2.6%	6.4%	3.2%

주) K-GAAP 재무제표기준

(2) 유동성비율

(단위 : 백만원)

구 분	2025.03.31 기준	2024.12.31 기준
잔존만기 3개월 이내 유동성 자산(A)	11,559	8,444
잔존만기 3개월 이내 유동성 부채(B)	2,891	573
유동성비율(A/B)	400%	1,472%
유동성갭 금액(A-B)	8,668	7,870

주) K-GAAP 재무제표기준

나. 산업 전반의 현황

(1) 산업의 특성, 경기변동의 특성, 계절성

1) 산업의 특성

벤처캐피탈은 벤처기업의 기술성과 성장가능성을 검토하여 투자를 하고, 벤처기업에 자금과 경영서비스 등을 제공함으로써 피투자기업의 기업가치를 증대시킨 후 상장(IPO), 인수·합병(M&A), Secondary(구주매각) 등을 통해 투자자금을 회수합니다. 벤처기업의 성장 및 발전에 함께하여 기술 개발을 촉진하고, 산업의 고도화와 고용창출을 유발함으로써 국민경제 활성화에 기여하고 있습니다.

2) 산업의 성장성

벤처캐피탈 산업은 정부의 벤처투자 지원정책 및 기관투자자의 투자 참여 확대가 지속될 것으로 전망되어 시장 규모가 확대될 것으로 기대되고 있습니다.

더불어 2023년 새로 제정된 민간 벤처모펀드 제도로 인해 기존의 정부 주도의 산업에서 민간이 참여할 수 있는 기회가 확대되었습니다. 이렇듯 벤처캐피탈 산업은 정부의 정책적 지원 및 민간 참여의 확대가 전망되어 시장의 성장세는 지속될 것으로 예상합니다.

3) 경기변동의 특성

경기변동의 영향에 대해 중립적인 성격을 지니고 있습니다. 벤처캐피탈은 1) 투자재원 확보, 2) 투자발굴 및 집행, 3) 회수 및 수익 실현으로 이어지는 순환적 주기의 사업구조를 가지고 있습니다. 1) 투자재원 확보는 정부의 정책자금, 연기금 등의 기관투자자, 민간/해외자금 등을 통해 재원을 조달하는데, 이는 중장기적인 관점에서 투자가 진행되는 경향을 지니고 있습니다. 2) 투자발굴 및 집행은 시장동향 및 벤처기업의 성장가능성을 파악하여 결정하기에 경기변동에 따라 유연하게 진행할 수 있어 중립적인 성격을 지니고 있습니다. 3) 회수 및 수익 실현의 경우 경기변동의 영향에 민감한 경향을 지니고 있습니다. 국내 대다수의 벤처캐피탈은 투자기업의 상장을 통해 증권시장에서의 매도를 통해 회수를 실현하기 때문입니다.

또한 벤처캐피탈에서 주로 운용하는 벤처투자조합은 평균 존속기간이 8년으로 경기 변동에 중립적이라고 할 수 있습니다.

4) 계절성

계절적인 변화에는 큰 영향을 받지 않습니다.

(2) 국내외 시장 여건

정부는 중소기업을 국가 경제의 주역으로 보고, “중소·벤처 활성화”를 주요 국정과제로 설정하여 벤처산업을 육성하고 있으며, 한국벤처투자, 한국성장금융 등을 통하여 정책자금을 공급함으로써 벤처캐피탈을 지원하고 있습니다.

민간 분야에서도 신사업의 발굴, 자본이득의 획득 등을 목적으로 벤처 투자가 증가하면서 국가 경제적으로도 제4차 산업혁명 및 신경제로의 전환을 가속화하고, 새로운 일자리와 부가가치를 창출하는 한편, 벤처 투자를 통하여 성장한 엔터테인먼트, 모바일 메신저 등이 한류를 주도하며 새로운 수출산업으로서 국가 경제에 기여하고 있습니다.

(3) 시장에서 회사의 경쟁상의 강점과 단점

키움인베스트먼트(주)는 지속적인 투자재원 확보를 위해 노력하고 있습니다. 이러한 노력의 일환으로 운용 자산 규모인 AUM은 매년 성장하는 추세를 보이고 있으며, 이를 통해 안정적인 수익 관리를 진행하고 있습니다. 이를 통해 1) 투자재원 확보, 2) 투자발굴 및 집행, 3) 회수 및 수익 실현의 선순환 구조를 만드는데 기여하고 있습니다. 시장 흐름 및 중장기 경제 발전 동향에 맞춰 전문 인력을 채용하여 당사의 전문성을 재고하고 있으며, 투자 운용역의 인

력 육성과 내부 관리를 위한 관리인력의 육성에 힘쓰고 있습니다.

다. 신규사업등의 내용 및 전망
해당사항 없음

■ 집합투자업 : 키움프라이빗에쿼티(주)

가. 재무건전성 관련 지표

(1) 대손충당금

(단위 : 백만원)

구 분		일반	2025.03.31 기준	2024.12.31 기준
대손충당금	국내분	일반	106	106
		특별	-	-
		소계	106	106
	국외분	일반	-	-
		특별	-	-
		소계	-	-
	합계		106	106

주) K-GAAP 재무제표기준

(2) 수익성비율

구 분	2025.03.31 기준	2024.12.31 기준	2023.12.31 기준
ROA	-	-	8.2%
ROE	-	-	8.5%

주1) K-GAAP 재무제표기준

주2) ROA, ROE 음수 경우 "-"표시

(3) 유동성비율

(단위 : 백만원)

구 분	2025.03.31 기준	2024.12.31 기준
잔존만기 3개월 이내 유동성 자산(A)	17,970	2,211
잔존만기 3개월 이내 유동성 부채(B)	486	495
유동성비율(A/B)	3,700%	447%
유동성갭 금액(A-B)	17,485	1,716

주) K-GAAP 재무제표기준

나. 산업 전반의 현황

(1) 산업의 특성, 경기변동의 특성, 계절성

1) 산업의 특성

PEF는 특정 투자자들로부터 자금을 모집하여 기업의 지분 및 M&A등을 통해 투자한 이후, 적극적인 경영참여를 통하여 기업가치를 증대시킨 후 매각하여 이익을 실현하는 펀드를 말합니다.

PEF는 투자전략에 따라 ①성장단계의 기업 지분에 투자하여 수익을 추구하는 그로스캐피탈(Growth Capital), ②기업의 경영권에 투자하여 기업가치를 높인 후 매각하는 바이아웃(Buyout), ③부채와 지분투자의 중간성격을 가진 CB, BW 등에 투자하는 메자닌(Mezzanine), ④현금흐름에 문제가 있는 부실기업의 채권에 투자하는 부실채권투자(Distressed debt investing)로 나눌 수 있습니다.

2) 산업의 성장성

금융감독원에 따르면 PEF 수는 2021년 말 1,060개, 2022년 말 1,101개, 2023년 말 1,126개이며 투자자들이 PEF에 출자하기로 약속한 출자약정액은 2021년 말 116조원, 2022년 말 126조원, 2023년 말 136.4조원으로 2004년 PEF 제도 도입 후 지속적으로 성장하고 있습니다.

3) 경기변동의 특성

경기 상승시 기업들의 실적 개선, 투자기업가치 및 주가지수 상승으로 수익 증대를 이룰 수 있는 반면 경기 하강시에는 수익 창출이 둔화됩니다. 하지만 블라인드 펀드는 존속기간이 8년 이상이며, 펀드 내 포트폴리오의 산업, 투자시점, 회수시점 등을 다변화된 전략을 구성하기 때문에 경기변동에는 중립적이라고 할 수 있습니다.

4) 계절성

계절적인 변화에는 큰 영향을 받지 않습니다.

(2) 국내외 시장 여건

국내 PEF 시장은 업무집행사원(GP)과 신규설립 PEF 수, 투자액은 지속적인 성장세를 보이고 있으나, 투자 집행 규모는 다소 완화되었으며 회수금액은 안정적 증가세를 유지하고 있습니다. PEF는 기업가치를 제고하는 한편 자본시장을 통한 M&A등의 주요 수단으로 자리매김하고있습니다. 하지만 자본시장 침체 속 대형 거래 추진은 위축되고 있는 추세로 향후 중소형 M&A딜 경쟁은 더욱 치열해질 것으로 전망됩니다.

(3) 시장에서 회사의 경쟁상의 강점과 단점

PEF는 여러 전문분야에서 다양한 경험을 쌓은 운용인력 구성으로 광범위하고 균형 있는 인적 네트워크를 확보하는 것이 필수적인 요소입니다. 이러한 네트워크를 기반으로 주요 투자자 및 기업들과의 긴밀한 관계를 유지합니다. 또한, 산업과 기업에 대한 높은 이해도와 전문성이 필요하며 경영실사, 재무실사, 법무실사 등 모든 분야의 기업 실사를 정확하고 효율적으로 진행할 수 있는 전문 역량을 갖춘 인력 육성에 힘쓰고 있습니다.

다. 신규사업등의 내용 및 전망

해당사항 없음

III. 재무에 관한 사항

1. 요약재무정보

가. 연결재무제표의 요약재무정보

(단위 : 원)

과 목	제40기 1분기 (2025.03.31)	제39기 (2024.12.31)	제38기 (2023.12.31)
[유동자산]	51,356,366,880,493	47,687,656,704,946	44,695,467,208,396
· 현금및현금성자산	1,868,625,162,501	2,035,112,004,523	1,842,163,320,488
· 재고자산	146,142,577,824	479,613,586	774,992,793
· 기타유동자산	49,341,599,140,168	45,652,065,086,837	42,852,528,895,115
[매각예정비유동자산]	30,073,474,367	23,283,474,367	24,018,908,367
[비유동자산]	10,595,080,375,118	9,436,983,864,006	8,622,973,213,387
· 관계기업투자	969,699,984,486	973,487,852,401	945,014,602,246
· 투자부동산	1,068,828,632,796	873,310,262,313	613,674,863,646
· 유형자산	406,709,576,868	425,928,119,094	408,077,174,259
· 무형자산	241,489,544,081	245,686,361,131	206,023,268,926
· 기타비유동자산	7,908,352,636,887	6,918,571,269,067	6,450,183,304,310
자산총계	61,981,520,729,978	57,147,924,043,319	53,342,459,330,150
[유동부채]	52,061,354,473,469	47,941,097,923,479	45,790,889,448,507
[비유동부채]	3,553,545,513,458	2,914,269,383,765	2,001,036,846,704
부채총계	55,614,899,986,927	50,855,367,307,244	47,791,926,295,211
[지배기업 소유주지분]	2,933,676,282,588	2,887,288,844,494	2,518,900,582,474
· 자본금	22,433,308,500	22,433,308,500	22,433,308,500
· 자본잉여금	334,538,496,795	336,473,963,539	317,302,854,084
· 자기주식 및 기타자본	(24,323,333,850)	(20,843,103,781)	(20,988,054,942)
· 기타포괄손익누계액	32,924,966,430	22,919,545,880	(5,398,481,236)
· 이익잉여금	2,568,102,844,713	2,526,305,130,356	2,205,550,956,068
[비지배지분]	3,432,944,460,463	3,405,267,891,581	3,031,632,452,465
자본총계	6,366,620,743,051	6,292,556,736,075	5,550,533,034,939
과 목	제40기 1분기 (2025.01.01~2025.03.31)	제39기 (2024.01.01~2024.12.31)	제38기 (2023.01.01~2023.12.31)
매출액	3,747,561,687,129	11,625,798,455,732	9,855,141,797,134
영업이익	344,439,246,096	1,174,681,942,719	639,880,017,159
법인세비용차감전 순이익	338,515,625,546	1,155,614,293,530	666,579,430,524
당기순이익	237,472,983,008	852,762,689,452	490,015,745,774
지배기업 소유주지분	102,111,318,338	355,835,455,442	225,975,071,295
비지배지분	135,361,664,670	496,927,234,010	264,040,674,479
기본주당순이익	2,366	8,246	5,237
연결에 포함된 회사수	183	168	162

나. 별도재무제표의 요약재무정보

(단위 : 원)

과 목	제40기 1분기 (2025.03.31)	제39기 (2024.12.31)	제38기 (2023.12.31)
[유동자산]	390,099,431,437	320,153,983,373	257,292,567,407
· 당좌자산	390,098,461,255	320,153,013,191	257,279,379,084
· 재고자산	970,182	970,182	13,188,323
[비유동자산]	934,924,370,251	915,163,170,115	877,663,648,583
· 투자자산	481,127,504,380	464,148,504,530	456,237,533,014
· 유형자산	390,090,187,297	386,852,181,208	360,643,384,780
· 무형자산	44,653,167,925	44,518,415,963	41,701,157,333
· 기타비유동자산	19,053,510,649	19,644,068,414	19,081,573,456
자산총계	1,325,023,801,688	1,235,317,153,488	1,134,956,215,990
[유동부채]	320,980,659,013	265,407,004,168	401,273,212,054
[비유동부채]	240,858,815,305	240,858,319,380	39,359,349,324
부채총계	561,839,474,318	506,265,323,548	440,632,561,378
· 자본금	22,433,308,500	22,433,308,500	22,433,308,500
· 자본잉여금	178,512,717,239	178,512,717,239	178,512,717,239
· 자기주식 및 기타자본	-12,138,970,162	-12,138,970,162	-12,138,970,162
· 기타포괄손익누계액	-20,307,724,564	-20,291,575,449	-18,680,614,152
· 이익잉여금	594,684,996,357	560,536,349,812	524,197,213,187
자본총계	763,184,327,370	729,051,829,940	694,323,654,612
종속, 관계, 공동기업 투자주식의 평가방법	원가법	원가법	원가법
과 목	제40기 1분기 (2025.01.01~2025.03.31)	제39기 (2024.01.01~2024.12.31)	제38기 (2023.01.01~2023.12.31)
매출액	80,843,389,053	317,309,694,702	294,607,005,617
영업이익	12,837,790,916	57,488,386,403	56,545,210,587
법인세비용차감전 순이익	100,970,794,224	85,138,860,210	103,340,258,571
당기순이익	94,528,389,601	68,648,289,329	93,045,620,955
기본 주당순이익	2,191	1,591	2,156

2. 연결재무제표

2-1. 연결 재무상태표

연결 재무상태표

제 40 기 1분기말 2025.03.31 현재

제 39 기말 2024.12.31 현재

(단위 : 원)

	제 40 기 1분기말	제 39 기말
자산		
유동자산	51,356,366,880,493	47,687,656,704,946
현금및현금성자산 (주5)	1,868,625,162,501	2,035,112,004,523
매출채권	65,409,795,610	75,009,012,256
단기계약자산	16,779,303,223	17,281,292,569
유동성금융리스채권	10,825,391	3,571,176
유동성상각후원가측정금융자산 (주6)	18,249,725,064,768	16,159,068,458,257
유동성당기손익-공정가치측정금융자산 (주7,26)	30,038,588,495,861	28,567,038,251,058
파생상품자산 (주8,26)	766,058,852,685	608,798,500,990
기타유동자산	205,026,802,630	224,866,000,531
재고자산	146,142,577,824	479,613,586
매각예정비유동자산	30,073,474,367	23,283,474,367
비유동자산	10,595,080,375,118	9,436,983,864,006
비유동성상각후원가측정금융자산 (주6)	5,635,087,938,593	4,882,390,060,906
비유동성당기손익인식-공정가치측정금융자산 (주7,26)	1,517,018,187,680	1,367,480,905,453
비유동성기타포괄손익인식-공정가치측정금융자산 (주9,26)	561,418,317,725	530,506,389,336
비유동성파생상품자산 (주8,26)	235,535,633	235,535,633
관계기업투자 (주10)	969,699,984,486	973,487,852,401
투자부동산 (주11)	1,068,828,632,796	873,310,262,313
유형자산 (주12)	406,709,576,868	425,928,119,094
영업권 (주13)	115,940,271,329	115,890,874,965
영업권 이외의 무형자산 (주13)	125,549,272,752	129,795,486,166
사용권자산 (주18)	87,337,525,012	64,842,105,067
기타비유동자산	51,096,372,412	50,967,238,435
이연법인세자산	56,158,759,832	22,149,034,237
자산총계	61,981,520,729,978	57,147,924,043,319
부채		
유동부채	52,061,354,473,469	47,941,097,923,479
매입채무	49,057,929,223	63,288,735,934
계약부채	61,560,366,655	59,911,009,364
예수부채 (주14)	16,156,654,313,836	15,681,199,002,816
단기차입금 (주15)	23,097,840,369,719	22,959,032,637,576

유동 리스부채 (주18)	21,341,875,518	15,592,952,120
기타유동금융부채 (주17)	5,733,475,814,988	3,217,520,255,185
당기손익-공정가치측정금융부채 (주16,26)	5,775,472,122,683	5,003,291,108,263
파생상품부채 (주8,26)	795,430,633,773	607,817,015,869
기타 유동부채	120,493,096,743	121,914,768,216
유동총당부채 (주19)	6,782,181,530	3,096,308,056
당기법인세부채	243,245,768,801	208,434,130,080
비유동부채	3,553,545,513,458	2,914,269,383,765
장기차입금 (주15)	3,178,911,335,885	2,545,482,831,883
비유동계약부채	3,191,852,737	2,876,631,830
비유동 리스부채 (주18)	61,699,105,394	45,171,043,085
기타비유동금융부채 (주17)	164,436,282,828	163,305,063,944
기타비유동부채	2,562,018,993	2,531,248,353
비유동총당부채 (주19)	5,260,613,292	5,368,057,067
순확정급여부채 (주20)	2,618,380,871	2,249,292,224
이연법인세부채	134,865,923,458	147,285,215,379
부채총계	55,614,899,986,927	50,855,367,307,244
자본		
지배기업소유주지분	2,933,676,282,588	2,887,288,844,494
자본금 (주22)	22,433,308,500	22,433,308,500
자본잉여금	334,538,496,795	336,473,963,539
자기주식및기타자본	(24,323,333,850)	(20,843,103,781)
기타포괄손익누계액	32,924,966,430	22,919,545,880
이익잉여금	2,568,102,844,713	2,526,305,130,356
비지배지분	3,432,944,460,463	3,405,267,891,581
자본총계	6,366,620,743,051	6,292,556,736,075
부채와 자본총계	61,981,520,729,978	57,147,924,043,319

2-2. 연결 포괄손익계산서

연결 포괄손익계산서

제 40 기 1분기 2025.01.01 부터 2025.03.31 까지

제 39 기 1분기 2024.01.01 부터 2024.03.31 까지

(단위 : 원)

	제 40 기 1분기		제 39 기 1분기	
	3개월	누적	3개월	누적
매출액 (주4,23,24)	3,747,561,687,129	3,747,561,687,129	2,722,843,573,430	2,722,843,573,430
매출원가 (주4,23,24,25)	3,203,425,476,546	3,203,425,476,546	2,197,792,365,574	2,197,792,365,574
매출총이익	544,136,210,583	544,136,210,583	525,051,207,856	525,051,207,856
판매비와관리비 (주4,25)	199,696,964,487	199,696,964,487	165,762,724,615	165,762,724,615
영업이익 (주4)	344,439,246,096	344,439,246,096	359,288,483,241	359,288,483,241
기타수익	15,198,982,105	15,198,982,105	19,712,843,696	19,712,843,696
기타비용	17,079,587,019	17,079,587,019	11,636,005,209	11,636,005,209

금융수익	1,856,583,005	1,856,583,005	3,206,895,510	3,206,895,510
금융원가	6,872,880,448	6,872,880,448	3,650,773,104	3,650,773,104
지분법손익 (주10)	973,281,807	973,281,807	(6,975,639,055)	(6,975,639,055)
법인세비용차감전계속영업순이익	338,515,625,546	338,515,625,546	359,945,805,079	359,945,805,079
법인세비용 (주21)	101,042,642,538	101,042,642,538	104,972,467,342	104,972,467,342
분기순이익	237,472,983,008	237,472,983,008	254,973,337,737	254,973,337,737
기타포괄손익	24,089,155,773	24,089,155,773	29,426,868,891	29,426,868,891
후속적으로 당기손익으로 재분류되는 항목	3,219,120,765	3,219,120,765	3,102,637,298	3,102,637,298
해외사업장외화환산차이	3,006,439,760	3,006,439,760	2,919,246,986	2,919,246,986
지분법자본변동	(74,860,093)	(74,860,093)	130,596,434	130,596,434
현금흐름위험회피평가손익	(4,360,068)	(4,360,068)	168,892,200	168,892,200
기타포괄손익-공정가치 금융자산 평가손익(채무상품)	291,901,166	291,901,166	(116,098,322)	(116,098,322)
후속적으로 당기손익으로 재분류되지 않는 항목	20,870,035,008	20,870,035,008	26,324,231,593	26,324,231,593
기타포괄손익-공정가치 금융자산 평가손익(지분상품)	22,433,085,624	22,433,085,624	23,146,407,790	23,146,407,790
당기손익-공정가치측정 금융부채 평가손익	(1,613,750,700)	(1,613,750,700)	3,041,549,708	3,041,549,708
확정급여제도의 재측정요소	50,700,084	50,700,084	136,274,095	136,274,095
당기총포괄이익	261,562,138,781	261,562,138,781	284,400,206,628	284,400,206,628
당기순이익(손실)의 귀속				
지배기업소유주지분	102,111,318,338	102,111,318,338	103,118,926,484	103,118,926,484
비지배지분	135,361,664,670	135,361,664,670	151,854,411,253	151,854,411,253
포괄손익의 귀속				
지배기업소유주지분	112,214,323,507	112,214,323,507	114,561,981,910	114,561,981,910
비지배지분	149,347,815,274	149,347,815,274	169,838,224,718	169,838,224,718
주당이익				
기본주당이익(손실) (단위 : 원)	2,366.00	2,366	2,390.00	2,390
희석주당이익(손실) (단위 : 원)	2,219.00	2,219	2,187.00	2,187

2-3. 연결 자본변동표

연결 자본변동표

제 40 기 1분기 2025.01.01 부터 2025.03.31 까지

제 39 기 1분기 2024.01.01 부터 2024.03.31 까지

(단위 : 원)

	자본							
	지배기업 소유주지분						비지배지분	자본 합계
	자본금	자본잉여금	자기주식및 기타자본	기타포괄손익누계액	이익잉여금	지배기업 소유주지분 합계		
2024.01.01 (기초자본)	22,433,308,500	317,302,854,084	(20,988,054,942)	(5,398,481,236)	2,205,550,956,068	2,518,900,582,474	3,031,632,452,465	5,550,533,034,939
연결총포괄이익	0	0	0	11,636,406,671	102,925,575,239	114,561,981,910	169,838,224,718	284,400,206,628
연결당기순이익	0	0	0	0	103,118,926,484	103,118,926,484	151,854,411,253	254,973,337,737
해외사업장외화환산차이	0	0	0	1,514,927,030	0	1,514,927,030	1,404,319,956	2,919,246,986
지분법자본변동	0	0	0	58,571,241	0	58,571,241	72,025,193	130,596,434
현금흐름위험회피평가손익	0	0	0	71,038,333	0	71,038,333	97,853,867	168,892,200

기타포괄손익-공정가치측정 금융자산 평가손익	0	0	0	8,545,746,891	0	8,545,746,891	14,484,562,577	23,030,309,468
당기손익-공정가치측정 금융부채 평가손익	0	0	0	1,446,123,176	(202,770,353)	1,243,352,823	1,798,196,885	3,041,549,708
확정급여제도의 재측정요소	0	0	0	0	9,419,108	9,419,108	126,854,987	136,274,095
자본에 인식된 주주거래	0	8,188,617,381	0	0	(30,205,594,300)	(22,016,976,919)	(97,257,651,564)	(119,274,628,483)
지배력을 상실하지 않는 종속기업에 대한 소유지분의 변동 등	0	8,188,617,381	0	0	0	8,188,617,381	(41,818,437,671)	(33,629,820,290)
주식선택권								
배당	0	0	0	0	(30,205,594,300)	(30,205,594,300)	(55,439,213,893)	(85,644,808,193)
2024.03.31 (기말자본)	22,433,308,500	325,491,471,465	(20,988,054,942)	6,237,925,435	2,278,270,937,007	2,611,445,587,465	3,104,213,025,619	5,715,658,613,084
2025.01.01 (기초자본)	22,433,308,500	336,473,963,539	(20,843,103,781)	22,919,545,880	2,526,305,130,356	2,887,288,844,494	3,405,267,891,581	6,292,556,736,075
연결총포괄이익	0	0	0	10,005,420,550	102,208,902,957	112,214,323,507	149,347,815,274	261,562,138,781
연결당기순이익	0	0	0	0	102,111,318,338	102,111,318,338	135,361,664,670	237,472,983,008
해외사업장외환환산차이	0	0	0	1,388,641,021	0	1,388,641,021	1,617,798,739	3,006,439,760
지분법자본변동	0	0	0	(40,580,510)	0	(40,580,510)	(34,279,583)	(74,860,093)
현금흐름위험회피평가손익	0	0	0	(1,875,726)	0	(1,875,726)	(2,484,342)	(4,360,068)
기타포괄손익-공정가치측정 금융자산 평가손익	0	0	0	9,392,794,739	0	9,392,794,739	13,332,192,051	22,724,986,790
당기손익-공정가치측정 금융부채 평가손익	0	0	0	(733,558,974)	58,079,562	(675,479,412)	(938,271,288)	(1,613,750,700)
확정급여제도의 재측정요소	0	0	0	0	39,505,057	39,505,057	11,195,027	50,700,084
자본에 인식된 주주거래	0	(1,935,466,744)	(3,480,230,069)	0	(60,411,188,600)	(65,826,885,413)	(121,671,246,392)	(187,498,131,805)
지배력을 상실하지 않는 종속기업에 대한 소유지분의 변동 등	0	(1,935,466,744)	(3,480,230,069)	0	0	(5,415,696,813)	3,355,143,329	(2,060,553,484)
주식선택권	0	0	0	0	0	0	21,740,064	21,740,064
배당	0	0	0	0	(60,411,188,600)	(60,411,188,600)	(125,048,129,785)	(185,459,318,385)
2025.03.31 (기말자본)	22,433,308,500	334,538,496,795	(24,323,333,850)	32,924,966,430	2,568,102,844,713	2,933,676,282,588	3,432,944,460,463	6,366,620,743,051

2-4. 연결 현금흐름표

연결 현금흐름표

제 40 기 1분기 2025.01.01 부터 2025.03.31 까지
제 39 기 1분기 2024.01.01 부터 2024.03.31 까지

(단위 : 원)

	제 40 기 1분기	제 39 기 1분기
영업활동으로 인한 순현금흐름	(345,376,371,570)	247,405,299,397

당기순이익(손실)	237,472,983,008	254,973,337,737
비현금항목의 조정	(136,785,975,583)	(188,672,881,384)
대손상각비	18,834,177,414	47,525,719,156
유형자산감가상각비 및 무형자산상각비	14,471,679,468	12,652,859,930
투자부동산상각비	1,698,551,994	1,102,496,351
사용권자산 감가상각비	5,119,472,201	1,473,286,606
무형자산손상차손	21,439,299	0
퇴직급여	3,130,093,943	2,835,354,571
기타의대손상각비(환입)	(337,788,249)	(481,222,292)
외화환산손익	(4,549,536,537)	12,670,985,166
파생상품평가손익	73,027,582,689	8,886,358,363
당기손익-공정가치 측정 금융상품 평가손익	(146,425,803,854)	(178,060,109,706)
당기손익-공정가치 측정 금융상품 처분손익	4,663,598,158	(17,209,373,483)
관계기업투자주식처분손익	(382,775,732)	506,714,399
종속기업투자주식관련손익	(857,602,717)	(517,466,275)
유형자산처분손익	(1,357,707)	(13,156,147,467)
무형자산손상차손환입	0	(2,446,257)
무형자산처분손익	11,000,000	(775,988,121)
기타총당부채전입	4,008,696,024	2,708,505,759
기타총당부채환입	(277,767,924)	(201,816,418)
이자수익	(450,232,691,237)	(413,707,514,802)
이자비용	273,623,706,815	269,554,820,891
주식보상비용	23,571,442	42,811,810
배당금수익	(45,722,577,890)	(41,490,600,991)
지분법손익	(973,281,807)	6,975,639,055
법인세비용	101,042,642,538	104,972,467,342
기타	13,298,996,086	5,021,785,029
운전자본의 변동	(501,661,860,203)	4,298,693,870
매출채권의 감소(증가)	11,105,396,171	17,046,446,695
계약자산의 감소(증가)	507,680,252	(318,462,949)
당기손익-공정가치측정 금융자산의 감소(증가)	(970,325,171,379)	688,929,537,567
당기손익-공정가치측정 금융부채의 증가(감소)	825,390,545,708	29,681,060,885
상각후원가측정 금융자산의 감소(증가)	9,053,862,668	4,435,262,672
예치금의 감소(증가)	1,035,103,561,898	816,873,996,560
파생상품자산의 감소(증가)	(230,432,214,186)	4,569,609,205
파생상품부채의 증가(감소)	187,752,227,916	(12,241,537,230)
대출채권의 감소(증가)	(1,425,438,801,738)	(1,438,419,841,218)
기타자산의 감소(증가)	(2,585,476,649,509)	(636,525,828,907)
재고자산의 감소(증가)	(126,509,706,317)	(140,746,406)

기여금 납입	45,937,760	264,620,077
퇴직금의 지급	(91,632,330)	(525,054,981)
매입채무의 증가(감소)	(14,787,010,224)	(14,592,720,867)
계약부채의 증가(감소)	958,206,545	(10,435,331,726)
예수부채의 증가(감소)	474,096,527,774	185,908,369,096
기타금융부채의 증가(감소)	(24,716,844,125)	(11,957,128,634)
기타부채의 증가(감소)	2,332,102,222,913	381,746,444,031
이자의 수취	431,812,793,723	440,880,291,954
배당금의 수취	30,706,656,741	32,272,936,349
법인세의 납부	(120,461,203,434)	(42,176,150,602)
이자의 지급	(286,459,765,822)	(254,170,928,527)
투자활동으로 인한 순현금흐름	(32,742,743,046)	(30,584,023,212)
상각후원가측정 금융자산의 취득	(65,875,367,477)	(26,774,192,973)
상각후원가측정 금융자산의 처분	52,579,187,894	23,858,127,924
연결범위 변동 등으로 인한 현금유출입	9,775,890,720	(67,709,748,164)
관계기업투자의 취득	(33,522,489,000)	(29,484,366,450)
관계기업투자의 처분	30,378,322,997	57,339,101,795
당기손익-공정가치측정 금융자산 취득	(65,662,483,602)	(72,896,192,913)
당기손익-공정가치측정 금융자산 처분	67,169,960,652	89,733,664,947
단기당기손익-공정가치금융자산의 순감소(증가)	1,528,439,166	1,651,908,327
기타포괄손익-공정가치측정 금융자산 취득	0	(813,230,364)
기타포괄손익-공정가치측정 금융자산 처분	182,685,948	499,991,001
투자부동산의 취득	(286,024,050)	(2,014,181,399)
유형자산의 취득	(15,940,857,501)	(12,286,905,493)
유형자산의 처분	7,131,800	17,427,207,476
무형자산의 취득	(3,965,425,758)	(6,498,518,703)
무형자산의 처분	0	1,338,088,121
리스채권의 회수	135,728,211	190,310,556
선금금(고정자산)의 취득	(9,247,443,046)	(4,145,086,900)
재무활동으로 인한 순현금흐름	211,266,508,166	(675,831,688,156)
차입금의 순증감	492,869,679,255	(420,186,259,597)
사채의 발행	721,056,143,956	531,183,718,600
사채의 상환	(719,203,840,929)	(316,100,000,000)
콜머니의 순증감	100,000,000,000	0
환매조건부매도의 순증감	(716,777,126,676)	(1,193,195,537,354)
전자단기사채의 순증감	320,329,772,604	730,403,978,083
기타금융부채의 순증감	2,770,312,903	(438,418,451)
리스부채의 감소	(4,979,060,814)	(940,353,663)
지배력 변동없는 종속기업지분의 순증감	15,200,627,867	(6,558,815,774)

현금및현금성자산의 감소	(166,852,606,450)	(459,010,411,971)
외화표시 현금및현금성자산의 환율변동효과	365,764,428	500,226,765
기초현금및현금성자산	2,035,112,004,523	1,842,163,320,488
기말현금및현금성자산	1,868,625,162,501	1,383,653,135,282

3. 연결재무제표 주석

1. 일반사항 (연결)

주식회사 다우기술(이하 "지배기업")은 1986년 1월 9일에 설립되어 소프트웨어와 시스템 관련 솔루션의 개발 및 판매, 인터넷 및 전자상거래 관련 솔루션의 개발 및 판매, 인터넷 관련 서비스, 부동산 분양 및 개발, 임대업 등을 주된 사업목적으로 하고 있습니다.

지배기업은 1997년 8월 27일에 주식을 한국거래소에 상장하였으며, 수자의 유·무상증자, 신주인수권 행사 및 합병을 거쳐 당분기말 현재 납입자본금은 22,433,309천원이며, 최대주인 (주)다우데이터가 45.20%의 지분을 보유하고 있습니다.

지배기업은 기업회계기준서 제1110호 '연결재무제표'에 의한 지배기업과 그 종속기업(이하 주식회사 다우기술과 그 종속기업을 일괄하여 "연결기업"이라 함)을 연결대상으로 하고, 주식회사 사람인 등을 지분법적용대상으로 하여 연결재무제표를 작성하였습니다.

1.1 종속기업의 현황

1.1.1 당분기말과 전기말 현재 연결대상 종속기업의 현황

종속기업	소재지	업종	지분율 (단순합산)	
			당분기말	전기말
키움증권(주)(*1,*10)	대한민국	금융업	45.42%	45.42%
한국정보인증(주)(*1,*10)	대한민국	IT	46.52%	45.86%
(주)와이즈버즈(*1,*10)	대한민국	광고대행	49.24%	49.24%
(주)키움이앤에스(*10)	대한민국	건물관리	81.64%	81.64%
키움평택피에프비이(주)	대한민국	부동산개발	81.82%	81.82%
다우홍콩(유)	홍콩	기타투자	100.00%	100.00%
다우재팬(주)(*10)	일본	IT	100.00%	100.00%
(주)키다리스타	대한민국	IT	100.00%	100.00%
다우(대련)과기개발유한공사	중국	건물관리	100.00%	100.00%
대련다우기업관리복유한공사	중국	건물관리	100.00%	100.00%
키움코어랜드사모부동산투자신탁제1호(*1)	대한민국	금융업	50.00%	50.00%
키움로지스틱스일반사모부동산투자신탁제1호	대한민국	금융업	100.00%	100.00%
미래창조다우키움시너지M&A세컨더리투자조합(*1)	대한민국	금융업	48.00%	48.00%
DAOUKIWOM INNOVATION COMPANY LIMITED	베트남	IT	86.67%	86.67%
에스지서비스(주)	대한민국	IT	100.00%	100.00%
(주)애드이피션시	대한민국	광고대행	100.00%	100.00%
WISEBIRDS JAPAN CO LTD	일본	온라인광고대행	88.33%	88.33%
키움인베스트먼트(주)(*10)	대한민국	금융업	98.90%	98.90%
(주)키움저축은행	대한민국	금융업	100.00%	100.00%
(주)키움YES저축은행	대한민국	금융업	100.00%	100.00%
키움투자자산운용(주)	대한민국	금융업	100.00%	100.00%
키움프라이빗에쿼티(주)	대한민국	금융업	100.00%	100.00%

PT Kiwom sekuritas Indonesia(*3)	인도네시아	금융업	98.99%	98.99%
PT Kiwom Investment Management Indonesia(*3)	인도네시아	금융업	99.80%	99.80%
키움캐피탈(주)	대한민국	금융업	100.00%	100.00%
Kiwom Hong Kong Limited(*4)	홍콩	금융업	100.00%	100.00%
Kiwom Singapore Pte. Ltd(*4)	싱가폴	금융업	100.00%	100.00%
Kiwom BVI One Limited(*4)	버진아일랜드	금융업	100.00%	100.00%
Kiwom BVI Two Limited(*4)	버진아일랜드	금융업	100.00%	100.00%
Kiwom BVI Three Limited(*4)	버진아일랜드	금융업	100.00%	100.00%
키움에프앤아이(주)	대한민국	금융업	100.00%	100.00%
KIWOOM ASSET MANAGEMENT ASIA PTE. LTD.(*5)	싱가폴	금융업	100.00%	100.00%
KIWOOM Asia Growth VCC(*5)	싱가폴	금융업	100.00%	100.00%
글로벌강소기업키움엔에이전략 창업벤처전문 사모투자합자회사(*1)	대한민국	금융업	20.00%	20.00%
키움히어로 제4호 사모투자합자회사	대한민국	금융업	58.00%	56.81%
키움 시리우스사모투자합자회사(*1)	대한민국	금융업	43.40%	43.40%
키움뉴히어로4호스케일업펀드(*1)	대한민국	금융업	38.57%	38.57%
키움푸드테크 사모투자합자회사(*1)	대한민국	금융업	48.28%	48.28%
키움크리스제일호 사모투자합자회사	대한민국	금융업	70.06%	70.06%
키움뉴히어로5호디지털혁신펀드(*1)	대한민국	금융업	42.43%	42.43%
키움뉴히어로6호창업초기펀드(*1)	대한민국	금융업	39.68%	39.68%
푸른 단델리온 배터리 신기술투자조합	대한민국	금융업	95.63%	95.82%
키움크리스제삼호 사모투자합자회사	대한민국	금융업	94.41%	94.06%
포지티브 로보틱스 벤처투자조합 제1호(*9)	대한민국	금융업	90.91%	-
Kiwom Asia Feeder Fund(*6)	케이만아일랜드	금융업	100.00%	100.00%
Kiwom Asia Master Fund(*6)	케이만아일랜드	금융업	100.00%	100.00%
키움코어랜드일반부동산사모투자회사 제1호(*7)	대한민국	금융업	100.00%	100.00%
키움작은거인증권투자신탁1호	대한민국	금융업	97.41%	98.16%
키움올바른ESG증권 투자신탁 1호	대한민국	금융업	83.50%	83.45%
키움글로벌코어밸류	대한민국	금융업	77.48%	75.65%
키움글로벌올에셋투자신탁(주식혼합-재간접형)C(*1)	대한민국	금융업	39.84%	39.05%
키움K고래멀티전략전문사모투자신탁1호	대한민국	금융업	69.89%	73.83%
KCGI-EuroBond전문투자형사모증권투자신탁	대한민국	금융업	99.63%	99.63%
키움글로벌금리와물가연동증권(*1)	대한민국	금융업	40.85%	39.10%
키움인도네시아프런티어전문투자형사모투자신탁	대한민국	금융업	99.68%	99.68%
제이씨에셋하이일드전문투자형사모투자신탁	대한민국	금융업	85.11%	85.82%
키움키워드럼TDF2050 증권투자신탁제1호(*1)	대한민국	금융업	42.88%	44.44%
키움글로벌파도타기EMP증권투자신탁[주식혼합-재간접형](*)	대한민국	금융업	32.43%	32.43%
키움코어랜드 전문투자형 사모부동산투자신탁 제2호	대한민국	금융업	100.00%	100.00%
키움마일스톤유립전문투자형 사모부동산투자신탁 제6호	대한민국	금융업	61.13%	61.13%
키움글로벌오피니티스 일반사모증권 투자신탁	대한민국	금융업	100.00%	100.00%
키움OCIO타겟리턴성장형증권투자신탁[혼합-재간접형]C-F	대한민국	금융업	51.09%	74.40%
키움베트남일반사모부동산투자신탁제2호	대한민국	금융업	100.00%	100.00%
키움코어랜드일반사모부동산투자신탁제3호(*7)	대한민국	금융업	100.00%	100.00%
키움OCIO타겟리턴안정형증권투자신탁[채권혼합_재간접형]C-F(*1)	대한민국	금융업	30.21%	30.05%
키움로지스틱스일반사모부동산투자신탁제4호	대한민국	금융업	75.00%	75.00%
키움뉴버거버미국SmallCap증권모투자신탁[주식-재간접형]	대한민국	금융업	58.12%	60.80%
제이씨에셋코스닥벤처전문투자형사모투자신탁	대한민국	금융업	92.40%	92.08%
키움히어로즈미국성장기업30액티브증권상장지수투자신탁[주식]	대한민국	금융업	20.77%	31.76%

](*1)				
스카이워크GameChanger 일반사모투자신탁 2호	대한민국	금융업	90.50%	90.50%
파운트 코스닥벤처 일반사모투자신탁제14호	대한민국	금융업	76.96%	76.96%
키움JP모간일본증권투자신탁(H)[주식-재간접형] Class C-F	대한민국	금융업	86.51%	93.84%
지니 하이일드 일반사모투자신탁 2호	대한민국	금융업	95.24%	95.24%
키움키워드림TDF2055 증권투자신탁제1호	대한민국	금융업	85.69%	90.02%
르퓨쳐스팩일반사모투자신탁제1호	대한민국	금융업	92.27%	92.27%
NH-Amundi 베트남 레버리지 증권투자신탁	대한민국	금융업	94.77%	91.35%
키움키워드림TDF2060 증권투자신탁제1호(*1)	대한민국	금융업	35.13%	85.20%
키움가치추구형일반사모부동산투자신탁제1호	대한민국	금융업	100.00%	100.00%
키움 AIM 일반사모부동산투자신탁제1호(*9)	대한민국	금융업	100.00%	-
케이에프비에스제이호기업재무안정사모투자 합자회사	대한민국	금융업	84.16%	84.16%
지인유동화제십삼차(주) 외 72개 유동화 SPC(*2)	대한민국	금융업	-	-
케이에프에이치이공일이 유동화전문 유한회사 외 29개 유동화 SPC(*8)	대한민국	금융업	-	-

- (*1) 지분율은 50%이하이지만 지배기업 혹은 종속기업이 재무정책과 영업정책을 결정할 수 있는 능력이 있으므로 연결 대상에 포함하였습니다.
- (*2) 유가증권 등의 투자를 목적으로 하는 구조화기업으로 피투자자 관련활동에 대한 힘, 변동이익 노출, 변동이익에 영향을 미치기 위해 힘을 사용하는 능력을 종합적으로 고려하여 지배기업이 지배하고 있다고 판단하였습니다.
- (*3) PT Kiwoom Investment Management Indonesia의 지배기업은 PT Kiwoom sekuritas Indonesia 입니다.
- (*4) Kiwoom BVI One Limited, Kiwoom BVI Two Limited, Kiwoom BVI Three Limited의 투자회사는 Kiwoom Singapore Pte. Ltd이며, Kiwoom Singapore Pte. Ltd의 투자회사는 Kiwoom Hongkong Limited 입니다.
- (*5) Kiwoom Asia Growth VCC의 투자회사는 KIWOOM ASSET MANAGEMENT ASIA PTE. LTD. 입니다.
- (*6) Kiwoom Asia Master Fund의 투자회사는 Kiwoom Asia Feeder Fund 입니다.
- (*7) 키움코어랜드일반부동산사모투자회사 제1호의 투자회사는 키움코어랜드일반사모부동산투자신탁제3호 입니다.
- (*8) 부실채권 투자를 목적으로 하는 구조화기업으로 피투자자 관련활동에 대한 힘, 변동이익 노출, 변동이익에 영향을 미치기 위해 힘을 사용하는 능력을 종합적으로 고려하여 지배기업이 지배하고 있다고 판단하였습니다.
- (*9) 당분기 중 신규로 연결대상에 포함되었습니다.
- (*10) 유통주식지분율에 대한 비율로 기재하였습니다.

1.1.2 주요 종속기업의 요약재무정보 현황

<당분기 및 당분기말>

(단위: 천원)

종속기업	자산	부채	자본	영업수익 (매출액)	분기순이익 (손실)
키움증권(주)	49,603,926,777	44,586,689,279	5,017,237,498	3,353,926,417	230,301,595
한국정보인증(주)(*1)	395,353,958	159,551,632	235,802,326	33,645,409	12,882,705
(주)키움이앤에스(*1)	314,803,906	203,963,458	110,840,448	4,655,249	(7,228,049)
다우홀딩(유)(*1)	54,201,246	4,689,625	49,511,621	2,530,741	713,381
키움코어랜드사모부동산투자신탁제1호	173,264,848	62,436,223	110,828,625	3,127,957	344,507
키움인베스트먼트(주)	107,065,139	11,588,524	95,476,615	2,386,592	194,409
(주)키움저축은행	1,884,583,118	1,636,489,050	248,094,068	39,569,171	(6,096,159)
(주)키움YES저축은행	1,579,825,562	1,389,389,552	190,436,010	30,100,372	(5,762,159)
키움투자자산운용(주)	289,796,541	24,123,490	265,673,051	29,059,377	16,890,602

키움프라이빗에쿼티(주)	92,525,843	6,406,922	86,118,921	1,022,052	(401,531)
PT Kiwoom sekuritas Indonesia	63,486,531	38,806,599	24,679,932	331,452	(1,562,679)
키움캐피탈(주)	2,865,343,462	2,410,857,396	454,486,066	59,077,452	9,438,366
키움에프앤아이(주)	1,725,617,754	1,388,504,779	337,112,975	31,469,007	4,682,196
키움뉴히어로4호스케일업펀드	124,390,679	403,196	123,987,483	6,738,142	3,963,339
키움뉴히어로5호디지털혁신펀드	80,684,695	303,988	80,380,707	1,528,621	(1,217,814)
Kiwoom Asia Feeder Fund	88,507,981	638,009	87,869,972	513,092	(118,896)
키움코어랜드일반부동산사모투자회사 제1호	133,393,769	66,919,502	66,474,267	1,339,139	172,105
키움K고래멀티전략전문사모투자신탁1호	264,772,650	73,866,066	190,906,584	36,223,534	4,697,447
KCGI-EuroBond전문투자형사모증권투자신탁	81,024,024	229,853	80,794,171	-	-
키움인도네시아프런티어전문투자형사모투자신탁	47,786,848	11,833	47,775,015	1,318	(1,987,210)
키움로지스틱스일반사모부동산투자신탁제1호	236,690,870	184,212,984	52,477,886	40,146	(57,108)
제이씨에셋하이일드전문투자형사모투자신탁	32,815,090	87	32,815,003	758,123	462,187
키움코어랜드 전문투자형 사모부동산투자신탁 제2호	124,865,738	61,319,326	63,546,412	1,496,270	101,537
키움마일스톤유럽전문투자형 사모부동산투자신탁 제6호	113,962,979	8,417,737	105,545,242	3,716,297	(516,209)
키움글로벌오퍼튜니티스 일반사모증권 투자신탁	59,936,774	3,604,195	56,332,579	1,234,122	(2,590,110)
키움베트남일반사모부동산투자신탁제2호	31,707,148	507,451	31,199,697	241	(168,775)
키움코어랜드일반사모부동산투자신탁제3호	135,718,396	66,927,512	68,790,884	17,289	(68,602)
키움 AIM 일반사모부동산투자신탁제1호	163,121,958	53,447,933	109,674,025	23,505	(540,185)

(*) 연결재무제표의 요약재무정보입니다.

<전분기 및 전분기말>

(단위: 천원)

종속기업	자산	부채	자본	영업수익 (매출액)	분기순이익 (손실)
키움증권(주)	42,771,872,238	38,347,496,899	4,424,375,339	2,366,570,951	245,825,305
한국정보인증(주)(*)	404,698,914	172,036,133	232,662,781	27,192,763	13,692,184
(주)키움이앤에스(*)	137,555,521	25,973,647	111,581,874	3,760,628	1,245,664
다우홀딩(유)(*)	47,585,713	3,848,794	43,736,919	2,041,509	373,751
키움코어랜드사모부동산투자신탁제1호	147,795,541	62,652,616	85,142,925	3,146,114	1,102,725
키움인베스트먼트(주)	100,904,690	9,242,466	91,662,224	2,827,965	1,135,696
(주)키움저축은행	2,162,053,279	1,914,174,404	247,878,875	43,889,513	(9,997,171)
(주)키움YES저축은행	1,939,498,754	1,714,115,907	225,382,847	36,823,881	(3,169,502)
키움투자자산운용(주)	255,559,106	11,707,275	243,851,831	20,940,997	5,616,667
키움프라이빗에쿼티(주)	67,968,706	1,429,736	66,538,970	1,259,804	(1,953,927)
PT Kiwoom sekuritas Indonesia	40,335,431	10,670,409	29,665,022	481,117	(1,654,554)
키움캐피탈(주)	2,339,312,919	1,968,280,976	371,031,943	57,128,945	6,068,274
키움에프앤아이(주)	889,779,045	667,194,685	222,584,360	18,713,314	3,039,802
키움뉴히어로4호스케일업펀드	97,270,120	566,600	96,703,520	4,515,594	77,054

키움뉴히어로5호디지털혁신펀드	63,977,403	505,650	63,471,753	5,357,943	4,172,496
키움올바른ESG증권 투자신탁 1호	44,081,551	265,665	43,815,886	2,270,273	1,509,913
키움장기코어밸류	34,280,042	328,630	33,951,412	2,284,433	1,747,122
키움달려표시우량채권증권자투자신탁채권	31,996,840	1,353,438	30,643,402	1,400,359	1,365,150
키움K고래멀티전략전문사모투자신탁1호	172,695,562	6,539,212	166,156,350	18,763,707	5,039,025
KCGI-EuroBond전문투자형사모증권투자신탁	81,024,024	229,853	80,794,171	-	-
키움인도네시아프린티어전문투자형사모투자신탁	48,116,870	11,867	48,105,003	1,256,805	1,244,671
키움로지스틱스일반사모부동산투자신탁제1호	148,965,539	105,824,191	43,141,348	18,280	(156,382)
제이씨에셋하이일드전문투자형사모투자신탁	31,150,038	136	31,149,902	2,166,107	536,273
키움코어랜드 전문투자형 사모부동산투자신탁 제2호	125,182,578	60,285,050	64,897,528	721,334	3,022
키움마일스톤유럽전문투자형 사모부동산투자신탁 제6-A호	50,966,938	2,727,308	48,239,630	1,390,301	(6,959,411)
키움마일스톤유럽전문투자형 사모부동산투자신탁 제6-B호	50,966,938	2,727,308	48,239,630	1,390,301	(6,959,411)
키움글로벌오퍼튜니티스 일반사모증권 투자신탁	43,373,049	227,392	43,145,657	2,253,535	2,096,618
키움코어랜드일반사모부동산투자신탁제3호	61,908,377	25,579	61,882,798	221,605	153,443

(*1) 연결재무제표의 요약재무정보입니다.

1.2 연결대상 종속기업의 변동

1.2.1 당분기 중 신규로 연결에 포함된 회사

종속기업명	사유
키움 AIM 일반사모부동산투자신탁제1호	신규취득
포지티브 로보틱스 벤처투자조합 제1호	신규취득
케이더블유투금제사차(주)	신규 매입 확약
그라나다제일차(주)	신규 매입 확약
코스모스라임(주)	신규 매입 확약
케이더블유티피제이차(주)	신규 매입 확약
반가르디아(주)	신규 매입 확약
코스모스블랙(주)	신규 매입 확약
크레인왕제오차(주)	신규 매입 확약
엠에이제팔차(주)	신규 매입 확약
제이디제삼차(주)	신규 매입 확약
인피니티비전제이차(주)	신규 매입 확약
에이투동산제오차(주)	신규 매입 확약
라프레니(주)	신규 매입 확약
이스트프라임제일차(주)	신규 매입 확약
케이엠리치제일차(주)	신규 매입 확약
케이엠리치제이차(주)	신규 매입 확약
디케이장산제일차(주)	신규 매입 확약
티알비광명제오차(주)	신규 매입 확약
오케이제오차(주)	신규 매입 확약
케이에프케이이오공삼 유동화전문 유한회사	신규 매입 확약
케이에프에스비이오공삼 유동화전문 유한회사	신규 매입 확약

1.2.2. 당분기 중 연결에서 제외된 회사

종속기업명	사유
벨류시스템Icon1호하이일드일반사모투자신탁 C-I	보유지분 처분
빅웨이브제일차(주)	확약 의무 종결
케이더블유디디제삼차(주)	확약 의무 종결
제이디제이차(주)	확약 의무 종결
에이원세운삼이(주)	확약 의무 종결
에스맨제삼차(주)	확약 의무 종결
더블유은화삼제일차(주)	확약 의무 종결

2. 재무제표의 작성기준 (연결)

2.1 회계기준의 적용

연결기업의 분기연결재무제표는 한국채택국제회계기준에 따라 작성되는 요약연결중간재무제표입니다. 동 재무제표는 기업회계기준서 제1034호 '중간재무보고'에 따라 작성되었으며, 연차연결재무제표에서 요구되는 정보에 비하여 적은 정보를 포함하고 있습니다. 선별적 주석은 직전 연차보고기간말 후 발생한 연결기업의 재무상태와 경영성과의 변동을 이해하는데 유의적인 거래나 사건에 대한 설명을 포함하고 있습니다.

2.2 추정과 판단

2.2.1 경영진의 판단 및 가정과 추정의 불확실성

한국채택국제회계기준은 중간재무제표를 작성함에 있어서 회계정책의 적용이나, 중간보고기간말 현재 자산, 부채 및 수익, 비용의 보고금액에 영향을 미치는 사항에 대하여 경영진의 최선의 판단을 기준으로 한 추정치와 가정의 사용을 요구하고 있습니다. 중간보고기간말 현재 경영진의 최선의 판단을 기준으로 한 추정치와 가정이 실제환경과 다를 경우 이러한 추정치와 실제 결과는 다를 수 있습니다.

분기연결재무제표에서 사용된 연결기업의 회계정책 적용과 회계추정치에 대한 경영진의 판단은 2024년 12월 31일로 종료되는 회계연도의 연차연결재무제표와 동일한 회계정책과 추정의 근거를 사용하였습니다.

2.2.2 공정가치 측정

연결기업은 공정가치평가 정책과 절차를 수립하고 있습니다. 동 정책과 절차에는 공정가치 서열체계에서 수준 3으로 분류되는 공정가치를 포함한 모든 유의적인 공정가치 측정의 검토를 책임지는 평가부서의 운영을 포함하고 있으며, 그 결과는 재무담당임원에게 직접 보고되고 있습니다.

평가부서는 정기적으로 관측 가능하지 않은 유의적인 투입변수와 평가 조정을 검토하고 있습니다. 공정가치 측정에서 중개인 가격이나 평가기관과 같은 제 3 자 정보를사용하는 경우, 평가부서에서 제 3 자로부터 입수한 정보에 근거한 평가가 공정가치 서열체계 내 수준별 분류를 포함하고 있으며 해당 기준서의 요구사항을 충족한다고 결론을 내릴 수 있는지 여부를 판단하고 있습니다.

연결기업은 유의적인 평가 문제를 감사에게 보고하고 있습니다.

자산이나 부채의 공정가치를 측정하는 경우, 연결기업은 최대한 시장에서 관측가능한 투입변수를 사용하고 있습니다. 공정가치는 다음과 같이 가치평가방법에 사용된 투입변수에 기초하여 공정가치 서열체계 내에서 분류됩니다.

- 수준 1: 측정일에 동일한 자산이나 부채에 대한 접근 가능한 활성시장의 조
정되지 않은 공시가격
- 수준 2: 수준 1의 공시가격 이외에 자산이나 부채에 대해 직접적으로 또는
간접적으로 관측가능한 투입변수
- 수준 3: 자산이나 부채에 대한 관측 가능하지 않은 투입변수

자산이나 부채의 공정가치를 측정하기 위해 사용되는 여러 투입변수가 공정가치 서열체계내에서 다른 수준으로 분류되는 경우, 연결기업은 측정치 전체에 유의적인 공정가치 서열체계에서 가장 낮은 수준의 투입변수와 동일한 수준으로 공정가치 측정치 전체를 분류하고 있으며, 변동이 발생한 보고 기간 말에 공정가치 서열체계의 수준간 이동을 인식하고 있습니다.

공정가치 측정 시 사용된 가정의 자세한 정보는 주석 26에 포함되어 있습니다.

2.2.3 젠투파트너스 영향

종속기업이 투자한 당기손익-공정가치 측정 금융자산 중 젠투파트너스(GEN2 PARTNERS, 이하'젠투')가 운용하는 펀드는 2,530억원으로 코로나19 사태의 영향으로 전액 환매 일시중단되었습니다. 종속기업은 타 판매사 및 투자자들과 젠투 조사를 위해 공동대응 중이며, 향후 시장 상황에 따라 평가를 갱신할 예정이나, 이로 인해 연결기업의 재무상태와 재무성과에 부정적인 영향이 발생할 수 있으며, 이러한 불확실성으로 인한 영향은 당기 보고기간말 재무제표에도 지속될 것으로 예상됩니다.

3. 회계정책의 변경 (연결)

하기에 기재된 사항을 제외하고 분기재무제표에 적용된 회계정책은 직전 연차재무제표에 적용한 회계정책과 동일합니다.

3.1 연결기업이 채택한 제·개정 기준서 및 해석서

연결기업은 2025년 1월 1일로 개시하는 회계기간부터 다음의 제·개정 기준서 및 해석서를 신규로 적용하였습니다.

(1) 기업회계기준서 제1021호 '환율변동효과'와 기업회계기준서 제1101호 '한국채택국제회계기준의 최초채택' 개정 - 교환가능성 결여

통화의 교환가능성을 평가하고 다른 통화와 교환이 가능하지 않다면 현물환율을 추정하며 관련 정보를 공시하도록 하고 있습니다. 해당 기준서의 개정이 연결재무제표에 미치는 중요한 영향은 없습니다.

3.2 연결기업이 적용하지 않은 제·개정 기준서 및 해석서

제정 또는 공표되었으나 시행일이 도래하지 않아 적용하지 아니한 제·개정 기준서 및 해석서는 다

음과 같습니다.

(1) 기업회계기준서 제1109호 '금융상품', 제1107호 '금융상품: 공시' 개정

실무에서 제기된 의문에 대응하고 새로운 요구사항을 포함하기 위해 기업회계기준서제1109호 '금융상품'과 제1107호 '금융상품: 공시'가 개정되었습니다. 동 개정사항은 2026 년 1 월 1 일 이후 시작하는 회계연도부터 적용되며, 조기적용이 허용됩니다. 주요 개정내용은 다음과 같으며, 연결기업은 동 개정으로 인한 재무제표의 영향을 검토 중에 있습니다.

- 특정 기준을 충족하는 경우, 결제일 전에 전자지급시스템을 통해 금융부채가 결제된 것으로(제거된 것으로) 간주할 수 있도록 허용
- 금융자산이 원리금 지급만으로 구성되어 있는지의 기준을 충족하는지 평가하기 위한 추가 지침을 명확히 하고 추가함
- 계약상 현금흐름의 시기나 금액을 변경시키는 계약조건이 기업에 미치는 영향과 기업이 노출되는 정도를 금융상품의 각 종류별로 공시
- FVOCI 지정 지분상품에 대한 추가 공시

(2) 한국채택국제회계기준 연차개선 Volume 11

한국채택국제회계기준 연차개선Volume 11은 2026 년 1 월 1 일 이후 시작하는 회계연도부터 적용되며, 조기적용이 허용됩니다. 연결기업은 동 개정으로 인해 재무제표에 중요한 영향은 없을 것으로 예상하고 있습니다.

- 기업회계기준서 제1101호 '한국채택국제회계기준의 최초채택': K-IFRS 최초 채택시 위험회피회계 적용
- 기업회계기준서 제1107호 '금융상품:공시': 제거 손익, 실무적용지침
- 기업회계기준서 제1109호 '금융상품': 리스부채의 제거 회계처리와 거래 가격의 정의
- 기업회계기준서 제1110호 '연결재무제표': 사실상의 대리인 결정
- 기업회계기준서 제1007호 '현금흐름표': 원가법

4. 영업부문정보 (연결)

영업부문에 대한 공시

당분기

(단위 : 백만원)

	기업 전체 총계								기업 전체 총계 합 계
	영업부문							중요한 조정사항	
	비금융사업부		금융사업부						
	시스템 구축	건물관리	출세일총괄	IB 사업	투자운용	리테일총괄	기타부문		
수익(매출액)	115,028	7,186	2,616,318	86,588	50,796	600,224	331,394	(59,972)	3,747,562
영업비용	95,996	5,527	2,566,589	42,499	54,184	395,159	286,994	(43,825)	3,403,123
영업이익(손실)	19,032	1,659	49,729	44,089	(3,388)	205,065	44,400	(16,147)	344,439

각 보고부문에 수익을 창출하는 제품과 용역의 유형에 대한 기술	일반기업 및 공공기관을 대상으로 시스템 구축 용역제공	빌딩관리업, 부동산 건설링, 개발, 분양, 임대	국내외 기관들의 주식 및 파생상품 거래 서비스 및 시장 정보를 제공하는 법인영업, 채권증계를 하는 채권영업업무	전통적인 업무인 IPO외에도 회사채의 발행 및 주선, 부동산 PF, 대체투자, ABCP 및 ABS의 발행과 주선, 기타 구조화금융 등 기업들이 필요로 하는 모든 자금조달 기능을 지원하는 업무	회사의 수익성 향상 및 수익원 다각화를 위해 메자닌 투자, Private Equity, 선물/옵션 매매, 다양한 차익 거래 등의 업무, ELS 및 ELW와 같은 장외파생상품을 중개하는 장외파생상품 영업의 업무	국내증권 브로커리지 서비스와 온라인 펀드 서비스, 해외주식 서비스, FX마진 트레이딩 등 고객 접점의 업무			
부문의 성격에 대한 설명							금융사업부 연결대상회사		
중요한 조정사항에 대한 기술								내부거래 조정에서 발생한 금액입니다.	

전분기

(단위 : 백만원)

	기업 전체 총계								기업 전체 총계 합 계
	영업부문							중요한 조정사항	
	비금융사업부		금융사업부						
	시스템 구축	건물관리	출세일총괄	IB 사업	투자운용	리테일총괄	기타부문		
수익(매출액)	103,163	5,802	1,549,156	62,390	60,866	694,160	286,886	(39,579)	2,722,844
영업비용	82,994	4,326	1,505,334	19,399	40,866	500,080	247,262	(36,706)	2,363,555
영업이익(손실)	20,169	1,476	43,822	42,991	20,000	194,080	39,624	(2,873)	359,288
각 보고부문에 수익 을 창출하는 제품과 용역의 유형에 대한 기술	일반기업 및 공공기 관을 대상으로 시스 템 구축 용역제공	빌딩관리업, 부동산 컨설팅, 개발, 분양, 임대	국내외 기관들의 주 식 및 파생상품 거래 서비스 및 시장 정보 를 제공하는 법인영 업, 채권증계를 하는 채권영업업무	전통적인 업무인 IPO외에도 회사채의 발행 및 주선, 부동산 PF, 대체투자, ABCP 및 ABS의 발 행과 주선, 기타 구 조화금융 등 기업들 이 필요로 하는 모든 자금조달 기능을 지 원하는 업무	회사의 수익성 향상 및 수익원 다각화를 위해 메자닌 투자, Private Equity, 선물 /옵션 매매, 다양한 차익 거래 등의 업무 , ELS 및 ELW와 같 은 장외파생상품을 중개하는 장외파생 상품 영업의 업무	국내증권 브로커리 지 서비스와 온라인 펀드 서비스, 해외주 식 서비스, FX마진 트레이딩 등 고객 접 점의 업무			
부문의 성격에 대한 설명							금융사업부 연결대 상회사		
중요한 조정사항에 대한 기술								내부거래 조정에서 발생한 금액입니다.	

영업부문별 자산 및 부채에 대한 공시

당분기말

(단위 : 천원)

	기업 전체 총계								기업 전체 총계 합 계
	영업부문							중요한 조정사항	
	비금융사업부		금융사업부						
	시스템구축	건물관리	출세일총괄	IB사업	투자운용	리테일총괄	기타부문		
자산	1,724,556,359	369,005,151	17,202,944,459	1,716,033,161	1,932,216,476	28,752,732,681	12,479,810,072	(2,195,777,629)	61,981,520,730
부채	722,053,255	208,653,084	16,527,811,924	151,902,521	3,930,652	27,903,044,182	10,244,462,713	(146,958,344)	55,614,899,987
자산 및 부채의 중요한 조정사항에 대한 기술								연결기업의 내부거래 등에서 발생한 차이에 대한 조정입니다.	

	기업 전체 총계								기업 전체 총계 합 계
	영업부문							중요한 조정사항	
	비금융사업부		금융사업부						
	시스템구축	건물관리	출세일총괄	IB사업	투자운용	리테일총괄	기타부문		
자산	1,644,648,657	203,778,006	17,668,408,035	1,161,063,676	1,786,408,392	25,061,982,894	11,641,726,775	(2,020,092,392)	57,147,924,043
부채	680,040,918	35,947,348	16,149,979,997	187,225,082	2,414,234	24,366,590,070	9,365,478,377	67,691,281	50,855,367,307
자산 및 부채의 중요 한 조정사항에 대한 기술								연결기업의 내부거 래 등에서 발생한 차 이에 대한 조정입니 다.	

주요 고객에 대한 공시

당분기

	주요 고객
주요 고객에 대한 정보	당분기 중 단일 외부 고객으로부터의 매출이 연결 기업 총 매출의 10% 이상인 주요 고객은 없습니 다.

전분기

	주요 고객
주요 고객에 대한 정보	전분기 중 단일 외부 고객으로부터의 매출이 연결 기업 총 매출의 10% 이상인 주요 고객은 없습니 다.

5. 현금및현금성자산 (연결)

현금및현금성자산 공시

당분기말

(단위 : 천원)

		공시금액
보유현금		17,790,672
요구불예금		333,878,320
요구불예금	요구불예금, 사용이 제한된 금융 자산	16,660,577
외화예금		134,876,044
기타현금및현금성자산		1,382,080,127
현금및현금성자산 합계		1,868,625,163

전기말

(단위 : 천원)

		공시금액
보유현금		546,169
요구불예금		465,600,884
요구불예금	요구불예금, 사용이 제한된 금융 자산	
외화예금		92,661,897

	금융자산, 범주													
	상각후원가로 측정하는 금융자산, 범주													
	상각후원가측정대출채권													
	분류		신용공여금		환매조건부채권매수		대여금		대출금		채입대출채권		사모사채	
	장부금액													
	총장부금액	손상차손누계액	총장부금액	손상차손누계액	총장부금액	손상차손누계액	총장부금액	손상차손누계액	총장부금액	손상차손누계액	총장부금액	손상차손누계액	총장부금액	손상차손누계액
상각후원가로 측정하 는 금융자산	7,200,000	0	3,890,744,189	0	255,600,000	0	16,962,536	(116,448)	8,019,438,710	(296,780,327)	1,181,204,948	(38,625,018)	243,208,000	(5,861,082)

전기말

(단위 : 천원)

	금융자산, 범주													
	상각후원가로 측정하는 금융자산, 범주													
	상각후원가측정대출채권													
	분류		신용공여금		환매조건부채권매수		대여금		대출금		채입대출채권		사모사채	
	장부금액													
	총장부금액	손상차손누계액	총장부금액	손상차손누계액	총장부금액	손상차손누계액	총장부금액	손상차손누계액	총장부금액	손상차손누계액	총장부금액	손상차손누계액	총장부금액	손상차손누계액
상각후원가로 측정하 는 금융자산	15,400,000	0	3,436,332,803	0	152,200,000	0	17,459,341	(115,538)	7,141,152,541	(283,851,046)	1,146,013,656	(34,521,328)	258,276,872	(6,193,178)

상각후원가측정금융자산에 포함된 대출채권의 내역, 합계

당분기말

(단위 : 천원)

	금융자산, 범주				
	상각후원가로 측정하는 금융자산, 범주				
	상각후원가측정대출채권				
	장부금액				장부금액 합계
	총장부금액		손상차손누계액	현재가치할인차금	
	이연부대손익 반영 전 총장부금액	이연부대손익			
상각후원가로 측정하 는 금융자산	13,614,358,383	8,705,923	(341,382,875)	(347,430)	13,281,334,001

전기말

(단위 : 천원)

	금융자산, 범주				
	상각후원가로 측정하는 금융자산, 범주				
	상각후원가측정대출채권				
	장부금액				장부금액 합계
	총장부금액		손상차손누계액	현재가치할인차금	
	이연부대손익 반영 전 총장부금액	이연부대손익			
상각후원가로 측정하 는 금융자산	12,166,835,213	9,643,477	(324,681,088)	(654,542)	11,851,143,060

신용공여금의 내역

당분기말

	금융자산, 범주			
	상각후원가로 측정하는 금융자산, 범주			
	상각후원가측정대출채권			
	신용공여금			
	신용거래용자금			증권담보대출금
	범위	범위 합계	범위	범위 합계

	하위범위	상위범위		하위범위	상위범위	
융자금 이자율	0.0540	0.0910		0.0765	0.0925	
융자금 상환기간			최장 270일			90일 이내
신용공여금에 대한 설명			<p>연결기업은 신용거래 고객에게 주식매수자금 융자하고 있습니다. 당분기말과 전기말 현재 동 융자금의 이자율은 연 5.4%~9.1%이고, 상환기간은 최장 270일입니다. 융자금에 대하여는 융자금의 140%에 상당하는 유가증권 또는 현금을 담보로 설정하도록 되어 있습니다. 한편, 동 담보가 동 융자금의 140%에 미달하는 경우에는 그 미달액 이상을 신용거래고객으로부터 현금 또는 유가증권으로 담보를 추가 제공받고 있으며, 담보부족이나 상환일 초과시 담보유가증권의 반대매매를 통해 동 융자금을 상환받고 있습니다.</p>			<p>연결기업은 유가증권을 예탁하고 있는 고객에 대하여 고객예탁유가증권의 대출신청일 전일 종가의 70%와 종목군별 10억원, 5억원, 2억원 중 적은 금액의 한도 내에서 대출한 금액을 증권담보대출금으로 계상하고 있습니다. 동 대출금의 연이자율은 종목군별로 7.65~9.25%로 상이하게 적용하고 있으며, 상환기간은 90일 이내입니다. 담보유지비율은 140%이고 동 담보가 동 대출금의 140%에 미달하는 경우에는 그 미달액 이상을 증권담보대출고객으로부터 현금 또는 유가증권으로 담보를 추가 제공받고 있으며, 담보부족이나 상환일 초과시 담보유가증권의 반대매매를 통해 상기 대출금을 상환받고 있습니다.</p>

전기말

	금융자산, 범주					
	상각후원가로 측정하는 금융자산, 범주					
	상각후원가측정대출채권					
	신용공여금					
	신용거래융자금			증권담보대출금		
	범위		범위 합계	범위		범위 합계
	하위범위	상위범위		하위범위	상위범위	
융자금 이자율	0.0540	0.0910		0.0765	0.0925	
융자금 상환기간			최장 270일			90일 이내

신용공여금에 대한 설명			<p>연결기업은 신용거래 고객에게 주식매수자금을 용자하고 있습니다. 당분기말과 전기말 현재 동 용자금의 이자율은 연 5.4%~9.1%이고, 상환기간은 최장 270일입니다. 용자금에 대하여는 용자금의 140%에 상당하는 유가증권 또는 현금을 담보로 설정하도록 되어 있습니다. 한편, 동 담보가 동 용자금의 140%에 미달하는 경우에는 그 미달액 이상을 신용거래고객으로부터 현금 또는 유가증권으로 담보를 추가 제공받고 있으며, 담보부족이나 상환일 초과시 담보유가증권의 반대매매를 통해 동 용자금을 상환받고 있습니다.</p>		<p>연결기업은 유가증권을 예약하고 있는 고객에 대하여 고객에탁유가증권의 대출신청일 전일 종가의 70%와 종목군별 10억원, 5억원, 2억원 중 적은 금액의 한도 내에서 대출한 금액을 증권담보대출금으로 계상하고 있습니다. 동 대출금의 연이자율은 종목군별로 7.65~9.25%로 상이하게 적용하고 있으며, 상환기간은 90일 이내입니다.담보유지비율은 140%이고 동 담보가 동 대출금의 140%에 미달하는 경우에는 그 미달액 이상을 증권담보대출고객으로부터 현금 또는 유가증권으로 담보를 추가 제공받고 있으며, 담보부족이나 상환일 초과시 담보유가증권의 반대매매를 통해 상기 대출금을 상환받고 있습니다.</p>
--------------	--	--	--	--	---

순자산총액의 변동내역과 금융상품 중 장부금액의 변동내역에 관한 설명

당분기

(단위 : 천원)

	금융자산, 빚주																			
	상기후원가로 측정하는 금융자산, 빚주																			
	장부금액																			
	총장부금액							순자산누계액												
	기대신용손실 측정의 위험							기대신용손실 측정의 위험												
	12개월 기대신용손실			잔존기간 기대신용손실				12개월 기대신용손실			잔존기간 기대신용손실									
	금융상품의 신용손상							금융상품의 신용손상												
	기대신용손실 측정의 위험							기대신용손실 측정의 위험												
	신용이 손상되지 않은 금융상품	신용이 손상된 금융상품		신용이 손상되지 않은 금융상품	신용이 손상된 금융상품		유형 합계	신용이 손상되지 않은 금융상품	신용이 손상된 금융상품		신용이 손상되지 않은 금융상품	신용이 손상된 금융상품		유형 합계						
		매입하거나 장출한 후 취득시 신용이 손상되어 있는 금융상품	신용이 손상된 금융상품		매입하거나 장출한 후 취득시 신용이 손상되어 있는 금융상품	신용이 손상된 금융상품			매입하거나 장출한 후 취득시 신용이 손상되어 있는 금융상품	신용이 손상된 금융상품										
거초금융자산	19,016,199,480			712,412,393	953,131,079	1,184,080,446	21,865,823,398	(96,777,650)			(33,940,899)	(668,032,301)	(34,602,974)	(833,353,814)						
12개월 기대신용손실																				
측정 금융자산으로 대	48,816,613			(38,800,251)	2,427,829	0	12,444,191	(1,873,822)			1,531,267	342,555	0	0						
계																				

현재기간 기대신용측 정 금융자산으로 대체	(123,879,396)			139,424,562	(15,545,166)	0	0	2,269,614			(5,794,731)	3,525,117	0	0
신용이 손상된 금융자 산으로 대체	(11,779,698)			(94,316,534)	106,096,232	0	0	265,438			9,516,635	(9,782,073)	0	0
상환 및 회수 등에 따 른 증가감소, 금융자 산	2,863,124,966			(1,781,320)	(48,103,067)	36,011,439	2,848,252,018							
기대신용손실전(원)외, 금융자산								(1,709,413)			(6,233,950)	(25,911,975)	(4,106,004)	(37,963,342)
기타 변동에 따른 증 가(감소), 금융자산	0			0	0	0	0	2,144,139			111,440	18,910,522	85,959	21,252,060
기말금융자산	21,792,481,985			716,938,850	997,006,867	1,220,091,885	24,726,519,607	(95,681,694)			(34,810,228)	(680,948,155)	(38,625,019)	(850,065,096)

단위 : 원

(단위 : 천원)

	금융자산, 범주																		
	상각후원가로 측정하는 금융자산, 범주																		
	정부금융																		
	총정부금융							손상치손누계											
	기대신용손실 측정의 유형							기대신용손실 측정의 유형											
	12개월 기대신용손실			현재기간 기대신용손실										12개월 기대신용손실			현재기간 기대신용손실		
	금융상품의 신용손상													금융상품의 신용손상					
	금융상품	신용이 손상된 금융상품		신용이 손상되지 않은 금융상품	신용이 손상된 금융상품		기대신용손실 측정의 유형	기대신용손실 측정의 유형	신용이 손상되지 않은 금융상품	신용이 손상된 금융상품		신용이 손상된 금융상품	기대신용손실 측정의 유형						
		매입하거나 창출한 후			매입하거나 창출한 후					매입하거나 창출한 후									
		취득시 신용이 손상되지 않은			취득시 신용이 손상되지 않은					취득시 신용이 손상되지 않은									
		신용이 손상된 금융상품에 있는 금융상품			신용이 손상된 금융상품에 있는 금융상품					신용이 손상된 금융상품에 있는 금융상품									
기초금융자산	17,475,026,905			699,932,509	881,641,250	533,379,639	19,589,980,303	(86,210,976)			(26,970,254)	(657,220,326)	(18,451,792)	(788,853,248)					
12개월 기대신용손실																			
측정 금융자산으로 대체	44,868,544			(43,816,282)	(1,052,262)	0	0	(997,532)			889,012	108,520	0	0					
현재기간 기대신용손																			
실 금융자산으로 대체	(100,471,347)			103,631,891	(3,160,544)	0	0	6,253,533			(6,733,405)	479,872	0	0					
신용이 손상된 금융자산으로 대체	(27,809,365)			(161,919,023)	189,728,388	0	0	2,132,685			36,003,375	(38,136,060)	0	0					
원형 및 회수 등에 따른 증가/소, 금융자산	1,232,605,355			(1,774,540)	(32,832,977)	61,152,630	1,259,150,468												
기대신용손실(한정), 금융자산								(8,207,441)			(24,212,451)	(13,522,563)	(3,899,235)	(49,841,690)					
기타 변경에 따른 증가(감소), 금융자산	0			0	0	0	0	(946,904)			77,864	8,891,062	183,281	8,005,303					
기말금융자산	18,624,220,092			596,054,555	1,034,323,855	594,532,269	20,849,130,771	(87,976,535)			(20,945,859)	(699,599,495)	(22,167,746)	(830,689,635)					

전기말

(단위 : 천원)

	금융자산, 범주									금융자산, 범주 합계
	당기손익인식금융자산									
	당기손익-공정가치측정유가증권									
	주식, 자본증권	출자금	신주인수권증서	채무증권	집합투자증권	파생결합증권	투자자예탁금별도예치금	외화유가증권	당기손익-공정가치측정대출채권	
당기손익인식금융자산	1,830,084,309	767,379,011	372,330,578	14,479,429,216	4,819,482,224	29,833,390	7,358,670,609	48,632,662	228,677,157	29,934,519,156
유동 당기손익인식금 용자산										28,567,038,251
비유동 당기손익인식 금융자산										1,367,480,905

당기손익공정가치측정채무증권의 공시

당분기말

(단위 : 천원)

	금융자산, 범주							금융자산, 범주 합계
	당기손익인식금융자산							
	당기손익-공정가치측정유가증권							
	당기손익-공정가치측정채무증권							
	국채	지방채	특수채	회사채	기업어음증권	전자단기사채	외화채무증권	
당기손익-공정가치측 정채무증권	5,877,999,803	3,009,055	4,568,158,401	3,433,233,667	532,601,931	983,313,423	444,571,393	15,842,887,673

전기말

(단위 : 천원)

	금융자산, 범주							금융자산, 범주 합계
	당기손익인식금융자산							
	당기손익-공정가치측정유가증권							
	당기손익-공정가치측정채무증권							
	국채	지방채	특수채	회사채	기업어음증권	전자단기사채	외화채무증권	
당기손익-공정가치측 정채무증권	4,297,660,477	5,021,707	4,258,538,730	3,930,288,970	325,212,850	1,204,407,195	458,299,287	14,479,429,216

당기손익공정가치측정 금융자산 중 집합투자증권에 대한 공시

당분기말

(단위 : 천원)

	금융자산, 범주		
	당기손익인식금융자산		
	당기손익-공정가치측정유가증권		
	집합투자증권		
	ETF	기타, 집합투자증권	외화집합투자증권
금융자산	3,300,176,457	1,068,207,488	397,798,956
금융자산, 공정가치	3,300,176,457	1,068,207,488	397,798,956

전기말

(단위 : 천원)

	금융자산, 범주
	당기손익인식금융자산
	당기손익-공정가치측정유가증권
	집합투자증권

	ETF	기타, 집합투자증권	외화집합투자증권
금융자산	3,495,690,492	923,352,648	400,439,084
금융자산, 공정가치	3,495,690,492	923,352,648	400,439,084

당기손익공정가치측정 금융자산 중 집합투자증권 합계에 대한 공시

당분기말

(단위 : 천원)

	금융자산, 범주
	당기손익인식금융자산
	당기손익-공정가치측정유가증권
	집합투자증권
금융자산	4,766,182,901
금융자산, 공정가치	4,766,182,901

전기말

(단위 : 천원)

	금융자산, 범주
	당기손익인식금융자산
	당기손익-공정가치측정유가증권
	집합투자증권
금융자산	4,819,482,224
금융자산, 공정가치	4,819,482,224

당기손익공정가치측정 금융자산 중 파생결합증권에 대한 공시

당분기말

(단위 : 천원)

	금융자산, 범주									
	당기손익인식금융자산									
	당기손익-공정가치측정유가증권									
	파생결합증권									
	매입파생결합증권		신용위험평가조정액		거래일 손익 조정					
	금융자산, 분류	금융자산, 분류 합	금융자산, 분류	금융자산, 분류 합	금융자산, 분류	금융자산, 분류 합	금융자산, 분류	금융자산, 분류 합	금융자산, 분류	금융자산, 분류 합
	공정가치로 측정하는 금융자산		공정가치로 측정하는 금융자산		공정가치로 측정하는 금융자산		공정가치로 측정하는 금융자산		공정가치로 측정하는 금융자산	
	기타파생결합증권	상장지수증권	기타파생결합증권	상장지수증권	기타파생결합증권	상장지수증권	기타파생결합증권	상장지수증권	기타파생결합증권	상장지수증권
당기손익인식금융자산	27,802,419	543,250	28,345,669	(86,453)	(86,453)		2,386,461		2,386,461	

전기말

(단위 : 천원)

	금융자산, 범주									
	당기손익인식금융자산									
	당기손익-공정가치측정유가증권									
	파생결합증권									
	매입파생결합증권		신용위험평가조정액		거래일 손익 조정					
	금융자산, 분류	금융자산, 분류 합	금융자산, 분류	금융자산, 분류 합	금융자산, 분류	금융자산, 분류 합	금융자산, 분류	금융자산, 분류 합	금융자산, 분류	금융자산, 분류 합
	공정가치로 측정하는 금융자산		공정가치로 측정하는 금융자산		공정가치로 측정하는 금융자산		공정가치로 측정하는 금융자산		공정가치로 측정하는 금융자산	
	기타파생결합증권	상장지수증권	기타파생결합증권	상장지수증권	기타파생결합증권	상장지수증권	기타파생결합증권	상장지수증권	기타파생결합증권	상장지수증권
당기손익인식금융자산	27,360,724	97,100	27,457,824	(103,874)	(103,874)		2,479,440		2,479,440	

당기손익공정가치 측정 파생결합증권 세부내역의 공시

당분기말

(단위 : 천원)

	금융자산, 범주	
	당기손익인식금융자산	
	당기손익-공정가치측정유가증권	
	파생결합증권	
	매입파생결합증권	
	금융자산, 분류	
	공정가치로 측정하는 금융자산	
	기타파생결합증권	상장지수증권
명목금액	30,000,000	620,000
발행금액	24,335,318	620,000
금융자산, 공정가치	27,802,419	543,250

전기말

(단위 : 천원)

	금융자산, 범주	
	당기손익인식금융자산	
	당기손익-공정가치측정유가증권	
	파생결합증권	
	매입파생결합증권	
	금융자산, 분류	
	공정가치로 측정하는 금융자산	
	기타파생결합증권	상장지수증권
명목금액	30,000,000	400,000
발행금액	24,335,318	400,000
금융자산, 공정가치	27,360,724	97,100

당기손익-공정가치측정 파생결합증권 세부내용 합계의 공시

당분기말

(단위 : 천원)

	금융자산, 범주
	당기손익인식금융자산
	당기손익-공정가치측정유가증권
	파생결합증권
	매입파생결합증권
명목금액	30,620,000
발행금액	24,955,318
금융자산, 공정가치	28,345,669

전기말

(단위 : 천원)

	금융자산, 범주
	당기손익인식금융자산
	당기손익-공정가치측정유가증권
	파생결합증권
	매입파생결합증권
명목금액	30,400,000
발행금액	24,735,318
금융자산, 공정가치	27,457,824

당기손익공정가치 측정 파생결합증권의 이연최초거래일손익 변동내역에 대한 공시

당분기

(단위 : 천원)

	금융자산, 범주
	당기손익인식금융자산
	당기손익-공정가치측정유가증권
	파생결합증권
	거래일 손익 조정
아직 인식하지 아니한 최초인식시점의 공정가치 와 거래가격의 기초 총 손익차이	2,479,439
당기손익으로 인식한 금액, 아직인식하지 아니한 최초인식시점의 공정가치와 거래가격의 총 손익 차이	(92,978)
아직 인식하지 아니한 최초인식시점의 공정가치 와 거래가격의 기말 총 손익차이	2,386,461

전분기

(단위 : 천원)

	금융자산, 범주
	당기손익인식금융자산
	당기손익-공정가치측정유가증권
	파생결합증권
	거래일 손익 조정
아직 인식하지 아니한 최초인식시점의 공정가치 와 거래가격의 기초 총 손익차이	2,865,162
당기손익으로 인식한 금액, 아직인식하지 아니한 최초인식시점의 공정가치와 거래가격의 총 손익 차이	(99,457)
아직 인식하지 아니한 최초인식시점의 공정가치 와 거래가격의 기말 총 손익차이	2,765,705

8. 파생상품 (연결)

파생상품 목적에 대한 기술

연결기업은 단기시세차익 및 재정이익 획득을 목적으로 주가지수옵션, 주가지수선물 및 주식선물을 매매하고 있으며 외화자산의 환위험 헷지를 목적으로 장내파생상품을 거래하고 있습니다.

파생상품 옵션계약의 미결제약정 내역

당분기말

(단위 : 천원)

파생상품 거래유형																	
장내					장외					해외							
파생상품 유형																	
옵션계약																	
매입, 옵션 계약			매도, 옵션 계약			매입, 옵션 계약			매도, 옵션 계약			매입, 옵션 계약			매도, 옵션 계약		
파생상품 계약 유형		파생상품 계약	파생상품 계약 유형		파생상품 계약	파생상품 계약 유형		파생상품 계약	파생상품 계약 유형		파생상품 계약	파생상품 계약 유형		파생상품 계약	파생상품 계약 유형		파생상품 계약
주식 및 주가지수 관련		유형 합계	주식 및 주가지수 관련		유형 합계	주식 및 주가지수 관련		유형 합계	주식 및 주가지수 관련		유형 합계	주식 및 주가지수 관련		유형 합계	주식 및 주가지수 관련		유형 합계
주가지수 관련	주식 관련		주가지수 관련	주식 관련		주가지수 관련	주식 관련		주가지수 관련	주식 관련		주가지수 관련	주식 관련		주가지수 관련	주식 관련	
미결제약정 수량	33,236	894,345		33,084	1,951		11	2						133			64
명목금액	13,291,072	11,435,447		13,573,646	39,501		2,771,000	200,000						1,011,837			1,208,206

전기말

(단위 : 천원)

파생상품 거래유형															
장내						장외						해외			
파생상품 유형															
옵션계약															
매입, 옵션 계약				매도, 옵션 계약				매입, 옵션 계약				매도, 옵션 계약			
파생상품 계약 유형		파생상품 계약		파생상품 계약		파생상품 계약		파생상품 계약		파생상품 계약		파생상품 계약		파생상품 계약	
주식 및 주가지수 관련		주식 및 주가지수 관련		주식 및 주가지수 관련		주식 및 주가지수 관련		주식 및 주가지수 관련		주식 및 주가지수 관련		주식 및 주가지수 관련		주식 및 주가지수 관련	
주가지수 관련		주식 관련		주가지수 관련		주식 관련		주가지수 관련		주식 관련		주가지수 관련		주식 관련	
미결제약정 수량		183	673,067	120		1,642		11		2		0		5	
명목금액		36,760	5,120,708	60,513		13,946		2,771,000		200,000		0		73,169	

파생상품 선도계약의 미결제약정 내역

당분기말

(단위 : 천원)

	파생상품 거래유형			
	장외			
	파생상품 유형			
	선도계약			
	매입, 선도계약		매도, 선도계약	
	파생상품 계약 유형			
	이자율 관련	통화 관련	이자율 관련	통화 관련
미결제약정 수량	48	17	65	43
명목금액	1,283,329,900	384,636,281	1,729,945,000	152,690,371

전기말

(단위 : 천원)

파생상품 거래유형				
장외				
파생상품 유형				
선도계약				

	매입, 선도계약		매도, 선도계약	
	파생상품 계약 유형			
	이자율 관련	통화 관련	이자율 관련	통화 관련
미결제약정 수량	24	20	68	47
명목금액	428,273,800	366,330,366	1,809,945,000	149,470,620

파생상품 선물계약의 미결제약정 내역

당분기말

(단위 : 천원)

	지역															
	본사 소재지 국가								외국							
	파생상품 유형															
	선물계약															
	환율, 선물계약				채도, 선물계약				파워, 선물계약				매도, 선물계약			
	파생상품 계약 유형				파생상품 계약 유형				파생상품 계약 유형				파생상품 계약 유형			
	주가지수 관련	주식 관련	통화 관련	이자율 관련	주가지수 관련	주식 관련	통화 관련	이자율 관련	주가지수 관련	주식 관련	통화 관련	이자율 관련	주가지수 관련	주식 관련	통화 관련	이자율 관련
	유형 합계				유형 합계				유형 합계				유형 합계			
미결제약정 수	37,007	1,396,097	66,000	1,088	24,544	139,990	54,460	18,193					2,071			
량	1,128,767.22	895,068,229	958,225,579	124,128,594	1,080,050.40	110,282,308	793,978,251	1,968,381.42					353,345,764			
명목금액	4				1			2								747,617,441

전기말

(단위 : 천원)

	지역															
	본사 소재지 국가								외국							
	파생상품 유형															
	선물계약															
	환율, 선물계약				채도, 선물계약				파워, 선물계약				매도, 선물계약			
	파생상품 계약 유형				파생상품 계약 유형				파생상품 계약 유형				파생상품 계약 유형			
	주가지수 관련	주식 관련	통화 관련	이자율 관련	주가지수 관련	주식 관련	통화 관련	이자율 관련	주가지수 관련	주식 관련	통화 관련	이자율 관련	주가지수 관련	주식 관련	통화 관련	이자율 관련
	유형 합계				유형 합계				유형 합계				유형 합계			
미결제약정 수량	23,054	1,497,087	54,433	1,571	28,405	101,650	43,751	13,101					2,486			
합																4,337
명목금액	430,824,429	870,814,711	779,467,461	173,681,560	980,365,176	106,096,388	629,885,072	1,422,563.77					400,692,743			616,516,070
								1								

파생상품 스왑계약의 미결제약정 내역

당분기말

(단위 : 천원)

	지역									
	본사 소재지 국가					외국				
	파생상품 유형									
	스왑계약									
	파생상품 계약 유형									
	이자율 관련	통화 관련	주식 관련	기타 계약 유형	신용 관련	이자율 관련	통화 관련	주식 관련	기타 계약 유형	신용 관련
미결제약정 수량	1,683	502	2,242	1	9			94		
명목금액	44,973,002,600	16,316,046,785	8,612,382,802	1,386,400	1,360,336,800			328,584		

전기말

(단위 : 천원)

	지역									
	본사 소재지 국가					외국				
	파생상품 유형									
	스왑계약									
	파생상품 계약 유형									
	이자율 관련	통화 관련	주식 관련	기타 계약 유형	신용 관련	이자율 관련	통화 관련	주식 관련	기타 계약 유형	신용 관련
미결제약정 수량	1,579	424	2,283	1	8			118		
명목금액	43,186,550,600	10,923,937,718	7,655,977,125	1,386,400	1,420,000,000			403,756		

파생상품평가손익

당분기말

(단위 : 천원)

	이자율 관련	통화 관련	주식 관련	신용 관련	상품 관련	기타 계약 유형	신용위험평가조정액	파생상품 계약 유형 합계
파생상품평가이익	35,883,988	109,668,412	433,172,052	1,339,570	0	6,649,074	6,965,521	593,678,617
파생상품평가손실	(50,358,534)	(110,722,634)	(488,993,363)	(2,101,429)	(44,458)	(8,207,585)	(6,278,197)	(666,706,200)

전기말

(단위 : 천원)

	이자율 관련	통화 관련	주식 관련	신용 관련	상품 관련	기타 계약 유형	신용위험평가조정액	파생상품 계약 유형 합계
파생상품평가이익	65,533,278	390,169,932	182,469,357	796,625	0	11,813,525	6,032,684	656,815,401
파생상품평가손실	(37,625,300)	(398,611,306)	(196,929,283)	(12,845,974)	(50,272)	(11,153,782)	(9,751,817)	(666,967,734)

파생상품 공정가치

당분기말

(단위 : 천원)

	이자율 관련	통화 관련	주식 관련	신용 관련	상품 관련	기타 계약 유형	신용위험평가조정액	거래일 손익 조정	파생상품 계약 유형 합계
파생상품 금융자산	99,348,827	291,601,944	370,509,557	2,118,734	0	7,529,872	(8,170,207)	3,355,661	766,294,388
파생상품 금융부채	51,870,253	287,277,821	465,253,800	14,457,552	94,730	9,144,985	(3,662,721)	(29,005,786)	795,430,634

전기말

(단위 : 천원)

	이자율 관련	통화 관련	주식 관련	신용 관련	상품 관련	기타 계약 유형	신용위험평가조정액	거래일 손익 조정	파생상품 계약 유형 합계
파생상품 금융자산	93,268,330	377,973,165	130,898,747	0	0	4,428,495	(7,627,248)	10,092,548	609,034,037
파생상품 금융부채	32,024,909	390,492,570	176,261,024	11,827,678	50,272	11,194,942	(2,432,438)	(11,601,941)	607,817,016

9. 기타포괄손익인식-공정가치측정 금융자산 (연결)

기타포괄손익공정가치금융자산의 구성내역

당분기말

(단위 : 천원)

	금융자산, 범주				금융자산, 범주 합계
	공정가치평가를 기타포괄손익으로 인식하는 금융자산				
	기타포괄손익-공정가치 지정 지분상품투자	기타포괄손익-공정가치로 측정하는 금융자산, 범주			
	지분증권	채무증권		기타포괄손익-공정가치 측정 기타금융자산	
	주식, 지분증권	국공채 및 지방채	회사채	치측정기타금융자산	
기타포괄손익인식금융자산	536,985,786	19,223,437	4,008,095	1,201,000	561,418,318

기타포괄손익-공정가치 측정 항목으로 지정된 지분상품 투자에 대한 설명	연결기업은 투자를 통한 시세차익을 위해 보유하는 것이 아닌 전략적 보유목적에 해당하는 경우, 기타포괄손익-공정가치측정 금융자산으로 지정하고 이외의 경우에는 당기손익-공정가치측정금융자산 범주로 분류하고 있습니다.				
--	---	--	--	--	--

전기말

(단위 : 천원)

		금융자산, 범주			금융자산, 범주 합계
공정가치평가를 기타포괄손익으로 인식하는 금융자산					
	기타포괄손익-공정가치 지정 지분상품투자	기타포괄손익-공정가치로 측정하는 금융자산, 범주			
	지분증권	채무증권		기타포괄손익-공정가치 측정기타금융자산	
	주식, 지분증권	국공채 및 지방채	회사채		
기타포괄손익인식금융 자산	506,433,883	18,866,898	4,004,608	1,201,000	530,506,389
기타포괄손익-공정가치 측정 항목으로 지정된 지분상품 투자에 대한 설명	연결기업은 투자를 통한 시세차익을 위해 보유하는 것이 아닌 전략적 보유목적에 해당하는 경우, 기타포괄손익-공정가치측정 금융자산으로 지정하고 이외의 경우에는 당기손익-공정가치측정금융자산 범주로 분류하고 있습니다.				

기타포괄손익공정가치 측정 지분증권 내역

당분기말

(단위 : 천원)

		측정 전체					
		취득원가		공정가치			
		금융자산, 범주		금융자산, 범주 합계	금융자산, 범주		금융자산, 범주 합계
		공정가치평가를 기타포괄손익으로 인식하 는 금융자산			공정가치평가를 기타포괄손익으로 인식하 는 금융자산		
		기타포괄손익-공정가치 지정 지분상품투자			기타포괄손익-공정가치 지정 지분상품투자		
		지분증권			지분증권		
		주식, 지분증권			주식, 지분증권		
		상장주식			상장주식		
		비상장 주식		비상장 주식			
기타포괄손익-공정 가치측정지분증권		403,315,467	41,197,798	444,513,265	469,185,790	67,799,996	536,985,786

			측정 전체				
			취득원가		공정가치		
		금융자산, 범주	금융자산, 범주 합계	금융자산, 범주		금융자산, 범주 합계	
		공정가치평가를 기타포괄손익으로 인식하는 금융자산		공정가치평가를 기타포괄손익으로 인식하는 금융자산			
		기타포괄손익-공정가치 지정 지분상품투자		기타포괄손익-공정가치 지정 지분상품투자			
		지분증권		지분증권			
		주식, 지분증권		주식, 지분증권			
		상장주식 비상장 주식		상장주식 비상장 주식			
기타포괄손익-공정가치 측정지분증권		403,309,524	41,197,798	444,507,322	438,853,979	67,579,904	506,433,883

기타포괄손익공정가치 측정 채무증권의 내역

당분기말

(단위 : 천원)

	금융자산, 범주		금융자산, 범주 합계
	공정가치평가를 기타포괄손익으로 인식하는 금융 자산		
	기타포괄손익-공정가치로 측정하는 금융자산, 범 주		
	채무증권		
	국공채 및 지방채	회사채	
기타포괄손익-공정가치 측정채무증권 액면가액	19,300,000	3,900,000	23,200,000
기타포괄손익-공정가치 측정채무증권 상각후원 가	18,863,441	3,999,063	22,862,504
기타포괄손익-공정가치 측정채무증권	19,223,437	4,008,095	23,231,532

전기말

(단위 : 천원)

	금융자산, 범주		금융자산, 범주 합계
	공정가치평가를 기타포괄손익으로 인식하는 금융자산		
	기타포괄손익-공정가치로 측정하는 금융자산, 범주		
	채무증권		
	국공채 및 지방채	회사채	
기타포괄손익-공정가치 측정채무증권 액면가액	19,300,000	3,900,000	23,200,000

기타포괄손익-공정가치 측정채무증권 상각후원 가	18,465,747	3,931,900	22,397,647
기타포괄손익-공정가치 측정채무증권	18,866,898	4,004,608	22,871,506

기타포괄손익공정가치측정금융자산의 변동내역

당분기

(단위 : 천원)

	금융자산, 범주
	공정가치평가를 기타포괄손익으로 인식하는 금융 자산
	기타포괄손익-공정가치로 측정하는 금융자산, 범 주
	채무증권
	기대신용손실 측정의 유형
	12개월 기대신용손실
기초금융자산	22,871,506
외화환산과 그 밖의 변동에 따른 증가(감소), 금융 자산	360,026
기말금융자산	23,231,532

전분기

(단위 : 천원)

	금융자산, 범주
	공정가치평가를 기타포괄손익으로 인식하는 금융 자산
	기타포괄손익-공정가치로 측정하는 금융자산, 범 주
	채무증권
	기대신용손실 측정의 유형
	12개월 기대신용손실
기초금융자산	20,880,370
외화환산과 그 밖의 변동에 따른 증가(감소), 금융 자산	(126,464)
기말금융자산	20,753,906

10. 관계기업투자 (연결)

(단위: 천원)

구 분	당분기	전분기
기초	973,487,852	945,014,602

지분법손익	1,016,664	(6,975,639)
취득	33,522,489	29,547,811
처분 등	(29,164,148)	(32,028,464)
자본변동	(119,357)	133,369
배당	(9,043,516)	(16,431,517)
분기말	969,699,984	919,260,162

11. 투자부동산 (연결)

투자부동산에 대한 세부 정보 공시

당분기

(단위 : 천원)

	공시금액
기초 투자부동산	873,310,262
사업결합을 통한 취득 이외의 증가 합계, 투자부동산	168,591,247
감가상각비, 투자부동산	(1,698,552)
기타 변동에 따른 증가(감소), 투자부동산	28,625,676
기말 투자부동산	1,068,828,633

전분기

(단위 : 천원)

	공시금액
기초 투자부동산	613,674,863
사업결합을 통한 취득 이외의 증가 합계, 투자부동산	14,550,840
감가상각비, 투자부동산	(1,102,496)
기타 변동에 따른 증가(감소), 투자부동산	8,624,652
기말 투자부동산	635,747,859

12. 유형자산 (연결)

유형자산에 대한 세부 정보 공시

당분기

(단위 : 천원)

	공시금액
기초 유형자산	425,928,119
사업결합을 통한 취득 이외의 증가, 유형자산	15,602,662
유형자산의 처분 및 폐기	(5,774)
감가상각비, 유형자산	(6,262,140)
기타 변동에 따른 증가(감소), 유형자산	(28,553,290)
기말 유형자산	406,709,577

전분기

(단위 : 천원)

	공시금액
기초 유형자산	408,077,175
사업결합을 통한 취득 이외의 증가, 유형자산	10,552,707
유형자산의 처분 및 폐기	(4,279,719)
감가상각비, 유형자산	(5,577,225)
기타 변동에 따른 증가(감소), 유형자산	3,794,890
기말 유형자산	412,567,828

13. 무형자산 (연결)

무형자산에 대한 세부 정보 공시

당분기

(단위 : 천원)

	공시금액
기초의 무형자산 및 영업권	245,686,361
사업결합을 통한 취득 이외의 증가, 영업권 이외의 무형자산	3,986,255
처분과 폐기, 무형자산 및 영업권	(11,249)
기타 상각비, 영업권 이외의 무형자산	(8,209,539)
당기손익으로 인식된 손상차손, 무형자산 및 영업권	(21,439)
기타변동에 따른 증가(감소), 무형자산 및 영업권	59,155
기말의 무형자산 및 영업권	241,489,544

전분기

(단위 : 천원)

	공시금액
기초의 무형자산 및 영업권	206,023,269
사업결합을 통한 취득 이외의 증가, 영업권 이외의 무형자산	7,463,606
처분과 폐기, 무형자산 및 영업권	(562,100)
기타 상각비, 영업권 이외의 무형자산	(7,075,634)
당기손익으로 인식된 손상차손, 무형자산 및 영업권	2,446
기타변동에 따른 증가(감소), 무형자산 및 영업권	43,427,564
기말의 무형자산 및 영업권	249,279,151

14. 예수부채 (연결)

예수부채

당분기말

(단위 : 천원)

		공시금액
투자자예수금		14,986,567,825
투자자예수금	위탁자예수금	8,443,935,872
	원화장내파생상품거래예수금	861,920,772
	외화장내파생상품거래예수금	256,743,609
	청약자예수금	44,457,113
	저축자예수금	2,857,710,833
	집합투자증권투자자예수금	72,995,197
	금현물투자자예수금	26,353,735
	기타고객예수금	77,062
	외화예수금	2,422,373,632
수입담보금		1,165,708,435
수입담보금	신용대주담보금	1,715,287
	기타수입담보금	1,163,993,148
고객으로부터의 기타 예치금 잔고		4,378,054
유동 고객으로부터의 예치금		16,156,654,314
기타수입담보금에 대한 기술		대차계약에 따른 담보권자로서 거래상대방으로부터 설정된 현 금담보를 제공받고 있습니다.

전기말

(단위 : 천원)

		공시금액
투자자예수금		15,109,837,673
투자자예수금	위탁자예수금	7,543,460,621
	원화장내파생상품거래예수금	686,973,724
	외화장내파생상품거래예수금	237,520,935
	청약자예수금	142
	저축자예수금	3,048,343,549
	집합투자증권투자자예수금	52,808,304
	금현물투자자예수금	19,566,704
	기타고객예수금	115,051
	외화예수금	3,521,048,643
수입담보금		566,498,013
수입담보금	신용대주담보금	1,958,937
	기타수입담보금	564,539,076
고객으로부터의 기타 예치금 잔고		4,863,317
유동 고객으로부터의 예치금		15,681,199,003
기타수입담보금에 대한 기술		대차계약에 따른 담보권자로서 거래상대방으로부터 설정된 현 금담보를 제공받고 있습니다.

15. 차입금 (연결)

차입금에 대한 세부 정보

당분기말

(단위 : 천원)

	시설 및 운영자금 등	콜머니	증금차입금	환매조건부채권매도	전자단기사채	회사채 및 전환사채	차입금명칭 합계
차입금(사채 포함)	5,200,871,850	700,000,000	2,189,504,706	11,122,713,485	3,246,471,773	3,817,189,892	26,276,751,706
유동 차입금 및 비유동차입금(사채 포함)의 유동성 대체 부분							23,097,840,370
비유동차입금(사채 포함)의 비유동성 부분							3,178,911,336

전기말

(단위 : 천원)

	시설 및 운영자금 등	콜머니	증금차입금	환매조건부채권매도	전자단기사채	회사채 및 전환사채	차입금명칭 합계
차입금(사채 포함)	4,686,040,518	600,000,000	2,209,557,192	11,838,219,063	2,356,992,000	3,813,706,697	25,504,515,470
유동 차입금 및 비유동차입금(사채 포함)의 유동성 대체 부분							22,959,032,638
비유동차입금(사채 포함)의 비유동성 부분							2,545,482,832

시설 및 운영자금에 대한 세부 정보 공시

당분기말

(단위 : 천원)

차입금명칭											
시설 및 운영자금 등											
운영자금						시설자금					
거래상대방											
한국산업은행 외				하나은행 외			한국산업은행 외			하나은행 외	
범위		범위 합계	범위		범위 합계	범위		범위 합계	범위		범위 합계
하위범위	상위범위		하위범위	상위범위		하위범위	상위범위		하위범위	상위범위	
차입금, 이자율	0.0272	0.0686							0.0180	0.0735	
차입금(사채 포함)			4,998,629,231								202,242,619

전기말

(단위 : 천원)

차입금명칭											
시설 및 운영자금 등											
운영자금						시설자금					
거래상대방											
한국산업은행 외				하나은행 외			한국산업은행 외			하나은행 외	
범위		범위 합계	범위		범위 합계	범위		범위 합계	범위		범위 합계
하위범위	상위범위		하위범위	상위범위		하위범위	상위범위		하위범위	상위범위	
차입금, 이자율											
차입금(사채 포함)			4,628,373,851								57,666,667

콜머니에 대한 세부 정보 공시

당분기말

(단위 : 천원)

	차입금명칭
	콜머니
	거래상대방

	삼성자산운용 외		
	범위		범위 합계
	하위범위	상위범위	
차입금, 이자율	0.0280	0.0289	
차입금(사채 포함)			700,000,000

전기말

(단위 : 천원)

	차입금명칭		
	콜머니		
	거래상대방		
	삼성자산운용 외		
	범위		범위 합계
	하위범위	상위범위	
차입금, 이자율			
차입금(사채 포함)			600,000,000

증금차입금에 대한 세부 정보 공시

당분기말

(단위 : 천원)

	차입금명칭					
	증금차입금					
	유통금융차입금		기타증금차입금			
	거래상대방					
	한국증권금융					
	범위		범위 합계	범위		범위 합계
	하위범위	상위범위		하위범위	상위범위	
차입금, 이자율			0.0325	0.0340	0.0410	
차입금(사채 포함)			1,819,504,706			370,000,000

전기말

(단위 : 천원)

	차입금명칭					
	증금차입금					
	유통금융차입금			기타증금차입금		
	거래상대방					
	한국증권금융					
	범위		범위 합계	범위		범위 합계
	하위범위	상위범위		하위범위	상위범위	
차입금, 이자율						
차입금(사채 포함)			1,839,557,192			370,000,000

환매조건부매도에 대한 세부 정보 공시

당분기말

(단위 : 천원)

	차입금명칭	
	환매조건부채권매도	
	거래상대방	

	대고객			하나은행 외		
	범위		범위 합계	범위		범위 합계
	하위범위	상위범위		하위범위	상위범위	
차입금, 이자율	0.0276	0.0460		0.0234	0.0521	
차입금(사채 포함)			2,301,341,785			8,821,371,700

전기말

(단위 : 천원)

	차입금명칭					
	환매조건부채권매도					
	거래상대방					
	대고객			하나은행 외		
	범위		범위 합계	범위		범위 합계
	하위범위	상위범위		하위범위	상위범위	
차입금, 이자율						
차입금(사채 포함)			2,081,368,534			9,756,850,529

전자단기사채에 대한 세부 정보 공시

당분기말

(단위 : 천원)

	차입금명칭		
	전자단기사채		
	거래상대방		
	BNK투자증권 외		
	범위		범위 합계
	하위범위	상위범위	
차입금, 이자율	0.0360	0.0515	
차입금(사채 포함)			3,246,471,773

전기말

(단위 : 천원)

	차입금명칭		
	전자단기사채		
	거래상대방		
	BNK투자증권 외		
	범위		범위 합계
	하위범위	상위범위	
차입금, 이자율			
차입금(사채 포함)			2,356,992,000

전자단기사채 연이자율에 대한 설명

매 이자지급일 전 영업일 고시 이자율에 따른 연동금리 적용

지입금명칭														
회사채 및 전환사채														
공모사채			사모사채			후순위 사채			전환사채			외화사채		
범위		범위 합계	범위		범위 합계	범위		범위 합계	범위		범위 합계	범위		범위 합계
하위범위	상위범위		하위범위	상위범위		하위범위	상위범위		하위범위	상위범위		하위범위	상위범위	
차입금, 이자율	0.0218	0.0666	0.0368	0.0671				0.0400	0.0100	0.0200		0.0455	0.0550	
사채, 명목금액		3,033,000,000			611,500,000			90,000,000			36,000,000			58,631,646

전기말

(단위 : 천원)

지입금명칭														
회사채 및 전환사채														
공모사채			사모사채			후순위 사채			전환사채			외화사채		
범위		범위 합계	범위		범위 합계	범위		범위 합계	범위		범위 합계	범위		범위 합계
하위범위	상위범위		하위범위	상위범위		하위범위	상위범위		하위범위	상위범위		하위범위	상위범위	
차입금, 이자율														
사채, 명목금액		3,012,500,000			630,400,000			90,000,000			36,000,000			58,770,256

회사채 및 전환사채의 내역에 대한 공시, 합계

당분기말

(단위 : 천원)

	회사채 및 전환사채
사채, 명목금액	3,829,131,646
사채할인발행차금	(5,856,766)
사채상환할증금	3,088,242
전환사채전환권조정	(9,173,230)
사채	3,817,189,892

전기말

(단위 : 천원)

	회사채 및 전환사채
사채, 명목금액	3,827,670,256
사채할인발행차금	(6,788,572)
사채상환할증금	3,088,242
전환사채전환권조정	(10,263,229)
사채	3,813,706,697

16. 당기손익인식-공정가치측정 금융부채 (연결)

당기손익공정가치측정금융부채의 공시

당분기말

(단위 : 천원)

금융부채, 범주											금융부채, 범주 합계
당기손익인식금융부채											
단기매매금융부채로 분류된 당기손익인식금융부채						최초인식시점 또는 그 이후에 지정된 당기손익인식금융부채, 범주					
매도유가증권			매도파생결합증권			신용위험평가조정액		거래일 손익 조정			
지분상품으로 분류되는 매도유가증권	채무상품으로 분류되는 매도유가증권	기타 매도유가증권	주거연계증권	매도성장지수증권	기타파생결합증권	주거연계증권, 신용위험평가조정액	기타파생결합증권, 신용위험평가조정액	주거연계증권, 거래일 손익 조정	기타파생결합증권, 거래일 손익 조정	계	
당기손익인식금융부채	1,526,775,409	133,792,581	505,881	3,262,792,980	450,965,256	377,884,683	(10,654,353)	(1,571,150)	26,505,116	8,475,720	

전기말

(단위 : 천원)

	금융부채, 범주													금융부채, 범주 합계
	당기손익인식금융부채													
														계

단기매매금융부채로 분류된 당기손익인식금융부채				최초인식시점 또는 그 이후에 지정된 당기손익인식금융부채, 범주								
매도유가증권				매도파생결합증권			신용위험평가조정액		거래일 손익 조정			
지분상품으로 분류 되는 매도유가증권	채무상품으로 분류 되는 매도유가증권	기타 매도유가증권	주가연계증권	매도상장지수증권	기타파생결합증권	주가연계증권, 신용 위험평가조정액	기타파생결합증권, 신용위험평가조정액	주가연계증권, 거래 일 손익 조정	기타파생결합증권, 거래일 손익 조정			
당기손익인식금융부 채	1,325,434,645	10,091,210	2,886,252	2,987,292,716	356,149,681	311,139,821	(11,892,629)	(1,648,803)	15,155,235	8,682,980	5,003,291,108	

당기손익공정가치측정금융부채 합계의 공시

당분기말

(단위 : 천원)

	금융부채, 범주			
	단기매매금융부채 로 분류된 당기손 익인식금융부채	최초인식시점 또는 그 이후에 지정된 당기손익인식금융부 채, 범주		
	매도유가증권	매도파생결합증권	신용위험평가조정 액	거래일 손익 조정
당기손익인식금융 부채	1,661,073,871	4,091,642,919	(12,225,503)	34,980,836

전기말

(단위 : 천원)

	금융부채, 범주			
	단기매매금융부채 로 분류된 당기손 익인식금융부채	최초인식시점 또는 그 이후에 지정된 당기손익인식금융부 채, 범주		
	매도유가증권	매도파생결합증권	신용위험평가조정 액	거래일 손익 조정
당기손익인식금융 부채	1,338,412,107	3,654,582,218	(13,541,432)	23,838,215

매도파생결합증권의 내역

당분기말

(단위 : 천원)

	금융부채, 범주		
	당기손익인식금융부채		
	최초인식시점 또는 그 이후에 지정된 당기손익인식금융부채, 범주		
	매도파생결합증권		
	주가연계증권	매도상장지수증권	기타파생결합증권
명목금액	3,296,936,792	433,134,990	463,867,910
발행금액	3,325,793,233	433,134,990	478,829,636
금융부채, 공정가치	3,262,792,980	450,965,256	377,884,683

전기말

(단위 : 천원)

	금융부채, 범주
--	----------

	당기손익인식금융부채		
	최초인식시점 또는 그 이후에 지정된 당기손익인식금융부채, 범주		
	매도파생결합증권		
	주가연계증권	매도상장지수증권	기타파생결합증권
명목금액	2,951,628,602	347,752,310	403,373,410
발행금액	2,968,421,416	347,752,310	418,200,227
금융부채, 공정가치	2,987,292,716	356,149,681	311,139,821

계약조건에 따른 만기상환금액과 장부금액 차이

당분기말

(단위 : 천원)

	금융부채, 범주		
	당기손익인식금융부채		
	최초인식시점 또는 그 이후에 지정된 당기손익인식금융부채, 범주		
	매도파생결합증권		
	주가연계증권	매도상장지수증권	기타파생결합증권
계약조건에 따라 채권자에게 만기에 상환하여야 할 금액	3,296,936,792	450,998,191	463,867,910
최초인식시점 또는 그 이후에 지정된 당기손익인식금융부채	3,262,792,980	450,965,256	377,884,683
금융부채의 장부금액과 계약조건에 따라 채권자에게 만기에 상환하여야 할 금액의 차이	34,143,812	32,935	85,983,227

전기말

(단위 : 천원)

	금융부채, 범주		
	당기손익인식금융부채		
	최초인식시점 또는 그 이후에 지정된 당기손익인식금융부채, 범주		
	매도파생결합증권		
	주가연계증권	매도상장지수증권	기타파생결합증권
계약조건에 따라 채권자에게 만기에 상환하여야 할 금액	2,951,628,602	355,942,125	403,373,410
최초인식시점 또는 그 이후에 지정된 당기손익인식금융부채	2,987,292,716	356,149,681	311,139,821

금융부채의 장부금액과 계약조건에 따라 채권자 에게 만기에 상환하여야 할 금액의 차이	(35,664,114)	(207,556)	92,233,589
---	--------------	-----------	------------

매도파생결합증권 합계의 공시

당분기말

(단위 : 천원)

	금융부채, 범주
	당기손익인식금융부채
	최초인식시점 또는 그 이후에 지정된 당기손익인식금융부채, 범주
	매도파생결합증권
명목금액	4,193,939,692
발행금액	4,237,757,859
금융부채, 공정가치	4,091,642,919
계약조건에 따라 채권자에게 만기에 상환하여야 할 금액	4,211,802,893
최초인식시점 또는 그 이후에 지정된 당기손익인식금융부채	4,091,642,919
금융부채의 장부금액과 계약조건에 따라 채권자에게 만기에 상환하여야 할 금액의 차이	120,159,974

전기말

(단위 : 천원)

	금융부채, 범주
	당기손익인식금융부채
	최초인식시점 또는 그 이후에 지정된 당기손익인식금융부채, 범주
	매도파생결합증권
명목금액	3,702,754,322
발행금액	3,734,373,953
금융부채, 공정가치	3,654,582,218
계약조건에 따라 채권자에게 만기에 상환하여야 할 금액	3,710,944,137
최초인식시점 또는 그 이후에 지정된 당기손익인식금융부채	3,654,582,218
금융부채의 장부금액과 계약조건에 따라 채권자에게 만기에 상환하여야 할 금액의 차이	56,361,919

당기손익인식금융부채의 이연최초거래일손익의 변동내역

당분기

(단위 : 천원)

	금융부채, 범주
	당기손익인식금융부채
	최초인식시점 또는 그 이후에 지정된 당기손익인식금융부채, 범주
	거래일 손익 조정
아직 인식하지 아니한 최초인식시점의 공정가치와 거래가격의 기초 총 손익차이	23,838,215
신규거래를 통한 증가(감소), 최초인식시점의 공정가치와 평가기법을 사용하여 결정된 금액의 총 차이금액	17,506,145
당기손익으로 인식한 금액, 아직인식하지 아니한 최초인식시점의 공정가치와 거래가격의 총 손익 차이	(6,363,524)
아직 인식하지 아니한 최초인식시점의 공정가치와 거래가격의 기말 총 손익차이	34,980,836

전분기

(단위 : 천원)

	금융부채, 범주
	당기손익인식금융부채
	최초인식시점 또는 그 이후에 지정된 당기손익인식금융부채, 범주
	거래일 손익 조정
아직 인식하지 아니한 최초인식시점의 공정가치와 거래가격의 기초 총 손익차이	21,735,696
신규거래를 통한 증가(감소), 최초인식시점의 공정가치와 평가기법을 사용하여 결정된 금액의 총 차이금액	5,867,276
당기손익으로 인식한 금액, 아직인식하지 아니한 최초인식시점의 공정가치와 거래가격의 총 손익 차이	(6,862,734)
아직 인식하지 아니한 최초인식시점의 공정가치와 거래가격의 기말 총 손익차이	20,740,238

당기손익인식항목으로 지정된 금융부채의 신용위험 변동효과

당분기

(단위 : 천원)

	금융부채, 범주
	당기손익인식금융부채
	최초인식시점 또는 그 이후에 지정된 당기손익인식금융부채, 범주
	신용위험평가조정액

최초인식시점 또는 그 이후에 지정된 당기손익인식금융부채	4,091,642,919
신용위험의 변동으로 인한 금융부채의 공정가치 증가(감소)	(2,192,596)
신용위험의 변동으로 인한 금융부채의 공정가치 누적증가(감소)	(13,233,390)

전분기

(단위 : 천원)

	금융부채, 범주
	당기손익인식금융부채
	최초인식시점 또는 그 이후에 지정된 당기손익인식금융부채, 범주
	신용위험평가조정액
최초인식시점 또는 그 이후에 지정된 당기손익인식금융부채	4,716,769,589
신용위험의 변동으로 인한 금융부채의 공정가치 증가(감소)	4,132,540
신용위험의 변동으로 인한 금융부채의 공정가치 누적증가(감소)	(17,303,919)

부채를 제거하였다면 제거로 실현된 기타포괄손익

(단위 : 백만원)

	공시금액
당기손익-공정가치측정지정금융부채 감소	685,293
금융부채의 제거로 실현된 기타포괄손익 금액	(92)
금융부채의 제거로 실현된 기타포괄손익 금액의 이익잉여금 대체	139
당기손익공정가치측정금융부채 처분에 대한 기술	당분기 중 당기손익-공정가치 측정항목으로 지정한 금융부채 685,293백만원을 처분하였으며, 해당 금융부채에서 발생한 누적기타포괄손실은 (-)92백만원이며 이 중 자본내 기타포괄손익에서 이익잉여금으로 대체된 금액은 139백만원입니다.

17. 기타금융부채 (연결)

기타 채무에 대한 공시

당분기말

(단위 : 천원)

	공시금액
미지급금	4,990,294,791
미지급비용	299,000,330
미지급 배당금	182,166,358

기타, 기타금융부채	417,080,969
보증금, 기타금융부채	9,369,650
기타금융부채	5,897,912,098
기타유동금융부채	5,733,475,815
기타비유동금융부채	164,436,283

전기말

(단위 : 천원)

	공시금액
미지급금	2,632,539,959
미지급비용	358,437,611
미지급 배당금	4,948
기타, 기타금융부채	380,409,914
보증금, 기타금융부채	9,432,887
기타금융부채	3,380,825,319
기타유동금융부채	3,217,520,255
기타비유동금융부채	163,305,064

18. 리스 (연결)

사용권자산에 대한 양적 정보 공시

당분기

(단위 : 천원)

	공시금액
기초 사용권자산	64,842,105
사용권자산의 추가	28,647,040
사용권자산감가상각비	(5,119,472)
계약 종료 또는 해지로 인한 감소, 사용권자산	(1,032,148)
기말 사용권자산	87,337,525

전분기

(단위 : 천원)

	공시금액
기초 사용권자산	9,652,844
사용권자산의 추가	2,415,040
사용권자산감가상각비	(1,473,287)
계약 종료 또는 해지로 인한 감소, 사용권자산	1,500,880
기말 사용권자산	12,095,477

리스부채에 대한 양적 정보 공시

당분기

(단위 : 천원)

	공시금액
--	------

기초 리스부채	60,763,995
리스부채의 추가	28,169,761
계약 종료 또는 해지로 인한 감소, 리스부채	(5,892,775)
기말 리스부채	83,040,981

전분기 (단위 : 천원)

	공시금액
기초 리스부채	8,664,711
리스부채의 추가	2,396,070
계약 종료 또는 해지로 인한 감소, 리스부채	(2,043,329)
기말 리스부채	9,017,452

리스 관련 손익 등에 대한 공시

당분기 (단위 : 천원)

	공시금액
감가상각비, 사용권자산	5,119,472
리스부채에 대한 이자비용	706,194
단기 및 소액자산 리스료	372,073
리스 현금유출	6,057,000

전분기 (단위 : 천원)

	공시금액
감가상각비, 사용권자산	1,473,287
리스부채에 대한 이자비용	124,108
단기 및 소액자산 리스료	240,461
리스 현금유출	1,305,000

19. 총당부채 (연결)

기타총당부채에 대한 공시

당분기말 (단위 : 천원)

	공시금액
사후처리, 복구, 정화 비용을 위한 총당부채	4,688,854
비금융보증총당부채	1,071,586
기타금융총당부채	6,282,355
기타총당부채	12,042,795
기타유동총당부채	6,782,182
기타비유동총당부채	5,260,613

전기말

(단위 : 천원)

	공시금액
사후처리, 복구, 정화 비용을 위한 총당부채	4,926,828
비금융보증총당부채	1,002,382
기타금융총당부채	2,535,155
기타총당부채	8,464,365
기타유동총당부채	3,096,308
기타비유동총당부채	5,368,057

금융보증계약 및 난외약정의 변동내역에 대한 공시

당분기

(단위 : 천원)

	난내 및 난외계정									
	난외계정									
	금융보증계약 및 난외약정									
	장부금액									
	총장부금액					손상자산누계액				
	기대신용손실 측정의 유형				기대신용손실 측정의 유형 합계	기대신용손실 측정의 유형				기대신용손실 측정의 유형 합계
	12개월 기대신용손실		전제기간 기대신용손실			12개월 기대신용손실		전제기간 기대신용손실		
	금융상품의 신용손상					금융상품의 신용손상				
	신용이 손상되지 않은 금융상품	신용이 손상된 금융상품	신용이 손상되지 않은 금융상품	신용이 손상된 금융상품		신용이 손상되지 않은 금융상품	신용이 손상된 금융상품	신용이 손상되지 않은 금융상품	신용이 손상된 금융상품	
	금융상품	품	금융상품	품		금융상품	품	금융상품	품	
기초 대출액과 금융보증계약의 신용위험 익스포저	1,148,232,473		15,650,001	651,000	1,164,533,474	(2,339,188)		7,201	(203,168)	(2,535,155)
12개월 기대신용손실 측정 금융자산으로 대체	1,882,639		(1,882,639)	0	0	(18,710)		18,710	0	0
전제기간 기대신용손실 측정 금융자산으로 대체	(3,845,353)		3,845,353	0	0	53,709		(53,709)	0	0
신용이 손상된 금융자산으로 대체	0		(58,982)	58,982	0	0		550	(550)	0
발행 또는 매입에 따른 증가, 대출액과 금융보증계약의 신용위험 익스포저	1,374,093,942		12,371,117	0	1,386,465,059					
제거에 따른 감소, 대출액과 금융보증계약의 신용위험 익스포저	(61,567,731)		(1,271,905)	(652,512)	(63,492,148)					
기대신용손실충당금 전입(환입), 대출액과 금융보증계약의 신용위험 익스포저						(287,900)		(1,659,352)	(1,799,948)	(3,747,200)
기타 변동에 따른 증가(감소), 대출액과 금융보증계약의 신용위험 익스포저	20,123,313		(3,323,729)	(42,080)	16,757,504	0		0	0	0

기말 대출액정과 금융보증계약의 신용위험 익스포저	2,478,919,283		25,329,216	15,390	2,504,263,889	(2,592,089)		(1,686,600)	(2,003,666)	(6,282,355)
----------------------------	---------------	--	------------	--------	---------------	-------------	--	-------------	-------------	-------------

전분기

(단위 : 천원)

	난내 및 난외계정									
	난외계정									
	금융보증계약 및 난외약정									
	장부금액									
	총장부금액					손상자산누계액				
	기대신용손실 측정의 유형				기대신용손실 측정의 유형	기대신용손실 측정의 유형				기대신용손실 측정의 유형
	12개월 기대신용손실		전제기간 기대신용손실			12개월 기대신용손실		전제기간 기대신용손실		
	금융상품의 신용손상					금융상품의 신용손상				
	신용이 손상되지 않은 금융상품					신용이 손상된 금융상 금용상품				
	신용이 손상되지 않은 금융상품	신용이 손상된 금융상 품	신용이 손상되지 않은 금융상품	신용이 손상된 금융상 품	유형 합계	신용이 손상되지 않은 금융상품	신용이 손상된 금융상 품	신용이 손상되지 않은 금융상품	신용이 손상된 금융상 품	유형 합계
기초 대출액정과 금융 보증계약의 신용위험 익스포지	1,553,114,290		54,074,316	1,493,959	1,608,682,565	(2,492,130)		(146,690)	(212,000)	(2,850,820)
12개월 기대신용손실 측정 금융자산으로 대 체	4,882,208		(4,882,208)	0	0	(12,702)		12,702	0	0
전제기간 기대신용측 정 금융자산으로 대 체	(5,489,356)		5,489,356	0	0	7,233		(7,233)	0	0
신용이 손상된 금융자 산으로 대체	(20,028,062)		(15,579)	20,043,641	0	72,667		2,738	(75,405)	0
발행 또는 매입에 따른 증가, 대출액정과 금융 보증계약의 신용위험 익스포지	67,836,933		293,828	0	68,130,761					
제거에 따른 감소, 대 출액정과 금융보증계 약의 신용위험 익스포 지	(72,420,237)		(5,004,865)	(60,138)	(77,485,240)					
기대신용손실충당금 전입(환입), 대출액정 과 금융보증계약의 신 용위험 익스포지						(130,226)		36,299	(2,475,252)	(2,569,179)
기타 변동에 따른 증가 (감소), 대출액정과 금 용보증계약의 신용위 험 익스포지	(54,197,226)		(9,502,717)	(92,723)	(63,792,666)	49,934		0	0	49,934
기말 대출액정과 금융 보증계약의 신용위험 익스포지	1,473,698,550		40,452,131	21,384,739	1,535,535,420	(2,505,224)		(102,184)	(2,762,657)	(5,370,065)

복구충당부채의 변동내역에 대한 공시

당분기

(단위 : 천원)

	사후처리, 복구, 정화 비용을 위한 충당부채
기초 기타충당부채	4,926,828
당기에 추가된 충당부채, 기타충당부채	(252,448)

사용된 총당부채, 기타총당부채	(17,600)
기간 경과에 따른 당기 증가	32,074
대체와 기타 변동에 따른 증가(감소), 기타총당부채	0
기말 기타총당부채	4,688,854

전분기

(단위 : 천원)

	사후처리, 복구, 정화 비용을 위한 총당부채
기초 기타총당부채	1,755,860
당기에 추가된 총당부채, 기타총당부채	5,236
사용된 총당부채, 기타총당부채	0
기간 경과에 따른 당기 증가	12,703
대체와 기타 변동에 따른 증가(감소), 기타총당부채	1,644
기말 기타총당부채	1,775,443

20. 종업원급여 (연결)

확정급여제도에 대한 공시

당분기말

(단위 : 천원)

	공시금액
확정급여채무, 현재가치	97,034,894
사외적립자산, 공정가치	(117,157,926)
순확정급여부채(자산)	(20,123,032)
비유동 순확정급여부채	2,618,381
비유동 순확정급여자산	(22,741,413)
순확정급여부채자산에 대한 기술	연결기업은 확정급여부채를 초과하는 사외적립자산을 기타비유동자산으로 분류하였습니다.

전기말

(단위 : 천원)

	공시금액
확정급여채무, 현재가치	94,333,691
사외적립자산, 공정가치	(118,368,329)
순확정급여부채(자산)	(24,034,638)
비유동 순확정급여부채	2,249,292
비유동 순확정급여자산	(26,283,930)
순확정급여부채자산에 대한 기술	연결기업은 확정급여부채를 초과하는 사외적립자산을 기타비유동자산으로 분류하였습니다.

21. 법인세 (연결)

회계이익에 적용세율을 곱하여 산출한 금액에 대한 조정

당분기

	공시금액
평균유효세율	0.2985

전분기

	공시금액
평균유효세율	0.2916

법인세비용 산정 및 인식에 대한 기술

법인세비용은 당기법인세비용에서 과거기간 당기법인세에 대하여 당기에 인식한 조정사항, 일시적 차이의 발생과 소멸로 인한 이연법인세비용 및 당기손익 이외로 인식되는 항목과 관련된 법인세비용을 조정하여 산출하였습니다. 당분기와 전분기의 법인세비용의 평균유효세율은 각각 29.85%와 29.16%입니다.

글로벌최저한세에 대한 기술

연결기업은 필라 2 법률에 따라 글로벌최저한세 적용대상에 해당될 것으로 판단하고있으며, 이에 따라 당분기 법인세비용을 산정하였습니다. 연결기업은 전환기 적용면제에 해당함에 따라 당분기에 글로벌 최저한세로 인한 법인세비용이 발생하지 않습니다.

22. 자본 (연결)

주식의 분류에 대한 공시

당분기말

	보통주
수권주식수	100,000,000
총 발행주식수	44,866,617
주당 액면가액	500

전기말

	보통주
수권주식수	100,000,000
총 발행주식수	44,866,617
주당 액면가액	500

배당금에 대한 공시

당분기

(단위 : 백만원)

	보통주
총 발행주식수	44,866,617

자기주식수	1,715,768
유통주식수의 수량	43,150,849
보통주에 지급된 주당배당금	1,400
보통주에 지급된 배당금	60,411,189

전분기

(단위 : 백만원)

	보통주
총 발행주식수	44,866,617
자기주식수	1,715,768
유통주식수의 수량	43,150,849
보통주에 지급된 주당배당금	700
보통주에 지급된 배당금	30,205,594

23. 금융사업부문의 매출 및 매출원가 (연결)

금융사업부문의 매출 및 매출원가에 대한 공시

당분기

(단위 : 천원)

		기업 전체 총계
		영업부문
		금융사업부
		장부금액
		공시금액
수익(매출액)		3,659,796,711
수익(매출액)	수수료수익	274,873,982
	당기손익-공정가치측정금융상품 관련이익	603,339,478
	파생상품관련수익	1,901,582,351
	기타포괄손익-공정가치측정금융 상품관련이익	20,018,958
	상각후원가측정금융상품관련이 익	10,145,852
	이자수익(금융수익)	449,198,524
	외화거래이익	397,472,431
	기타영업수익	3,165,135
매출원가		3,135,034,671
매출원가	수수료비용	63,184,577
	당기손익-공정가치측정금융상품 관련손실	442,558,271
	파생상품평가및처분손실	1,895,002,956
	상각후원가측정금융상품관련손	40,767,871

	실	
	이자비용(금융원가)	268,139,806
	외화거래손실	382,414,381
	기타영업비용	42,966,809

전분기

(단위 : 천원)

		기업 전체 총계
		영업부문
		금융사업부
		장부금액
		공시금액
수익(매출액)		2,646,290,802
수익(매출액)	수수료수익	251,748,648
	당기손익-공정가치측정금융상품 관련이익	636,052,766
	파생상품관련수익	1,010,757,459
	기타포괄손익-공정가치측정금융 상품관련이익	18,234,737
	상각후원가측정금융상품관련이 익	13,636,873
	이자수익(금융수익)	412,992,600
	외화거래이익	294,843,329
	기타영업수익	8,024,390
매출원가		2,138,221,694
매출원가	수수료비용	66,061,891
	당기손익-공정가치측정금융상품 관련손실	430,607,149
	파생상품평가및처분손실	959,461,512
	상각후원가측정금융상품관련손 실	60,171,896
	이자비용(금융원가)	266,114,672
	외화거래손실	330,555,982
	기타영업비용	25,248,592

순수수료손익에 대한 공시

당분기

(단위 : 천원)

		기업 전체 총계
		영업부문
		금융사업부

		장부금액
		공시금액
수수료수익		
수수료수익	수탁수수료수익	185,465,986
	인수 및 주선 수수료	7,322,220
	집합투자증권취급수수료	1,200,656
	집합투자기구운용수수료	14,232,445
	자산관리수수료	5,672,386
	매수및합병수수료	6,786,575
	신탁보수수료	863,456
	송금수수료	177,730
	대리업무보수	1,994,853
	증권대여수수료	6,847,945
	채무보증 관련 수수료	29,967,936
	대출채권 관련 수수료	5,490,960
	기타 수수료 수익	8,850,834
	총수수료수익	274,873,982
수수료비용		
수수료비용	매매수수료	(46,992,385)
	투자상담사수수료	(272,444)
	증권차입수수료	(1,283,406)
	기타수수료비용	(14,636,342)
	총수수료비용	(63,184,577)
순수수료손익		211,689,405
기간에 걸쳐 인식하는 수수료수익		37,673,713

전분기

(단위 : 천원)

		기업 전체 총계
		영업부문
		금융사업부
		장부금액
		공시금액
수수료수익		
수수료수익	수탁수수료수익	173,360,772
	인수 및 주선 수수료	16,209,850
	집합투자증권취급수수료	1,319,933
	집합투자기구운용수수료	13,854,616
	자산관리수수료	5,348,839
	매수및합병수수료	11,957,309
	신탁보수수료	849,809

	송금수수료	188,169
	대리업무보수	1,949,621
	증권대여수수료	10,181,609
	채무보증 관련 수수료	4,749,121
	대출채권 관련 수수료	2,708,563
	기타 수수료 수익	9,070,437
	총수수료수익	251,748,648
수수료비용		
수수료비용	매매수수료	(47,610,665)
	투자상담사수수료	(309,443)
	증권차입수수료	(3,099,568)
	기타수수료비용	(15,042,215)
	총수수료비용	(66,061,891)
순수수료손익		185,686,757
기간에 걸쳐 인식하는 수수료수익		27,074,162

당기손익공정가치 측정 금융상품 관련 손익의 공시

당분기

(단위 : 천원)

기업 전체 총계								
영업부문								
금융사업부								
자산과 부채								
금융자산, 범주						금융부채, 범주		
당기손익인식금융자산						당기손익인식금융부채		
	당기손익-공정가치측정지분증권	당기손익-공정가치측정채무증권	집합투자증권	파생결합증권	투자자예탁금별도예치금(신탁)	당기손익-공정가치측정기타금융자산	매도유가증권	매도파생결합증권
배당수익 및 분배금수익	8,505,151		16,371,346					
평가이익, 금융상품	46,635,224	63,187,089	49,455,874	459,116	61,371,863	20,287,001	81,096,983	55,284,785
평가손실, 금융상품	(59,999,592)	(11,594,656)	(64,986,075)	(47,152)		(12,035,970)	(50,687,707)	(36,655,457)
거래일손익 조정이익								9,656,012
거래일손익 조정손실				(92,979)				(3,292,488)
매매 및 상환이익	107,180,623	38,517,828	38,817,070	76,101		2,541,851		3,895,561
매매 및 상환손실	(121,599,876)	(16,602,771)	(48,843,678)	(2,432)		(4,737,976)		(11,379,462)
금융상품관련순손익	(19,278,470)	73,507,490	(9,185,463)	392,654		6,054,906	30,409,276	17,508,951

전분기

(단위 : 천원)

기업 전체 총계								
영업부문								
금융사업부								
자산과 부채								
금융자산, 범주						금융부채, 범주		
당기손익인식금융자산						당기손익인식금융부채		
	당기손익-공정가치측정지분증권	당기손익-공정가치측정채무증권	집합투자증권	파생결합증권	투자자예탁금별도예치금(신탁)	당기손익-공정가치측정기타금융자산	매도유가증권	매도파생결합증권
배당수익 및 분배금수익	7,326,712		15,200,898					
평가이익, 금융상품	97,634,279	43,917,401	119,570,398	89,497	73,135,023	35,817,145	63,791,993	20,206,091

평가손실, 금융상품	(28,998,775)	(26,487,745)	(12,401,080)	(9,745)		(8,624,485)	(157,301,149)	(50,698,501)
거래일손익 조정이익								10,272,335
거래일손익 조정손실				(99,456)				(3,409,602)
매매 및 상환이익	80,325,119	16,100,802	48,530,055	0		2,967,045		1,167,973
매매 및 상환손실	(103,473,804)	(22,521,238)	(3,084,797)	0		(1,633,808)		(11,862,964)
금융상품관련순손익	52,813,531	11,009,220	167,815,474	(19,704)		28,525,897	(93,509,156)	(34,324,668)

당기손익공정가치측정금융상품 관련 손익에 대한 공시, 합계

당분기

(단위 : 천원)

	기업 전체 총계	
	영업부문	
	금융사업부	
	자산과 부채	
	금융자산, 범주	금융부채, 범주
	당기손익인식금융자산	당기손익인식금융부채
금융상품관련순손익	112,862,980	47,918,227

전분기

(단위 : 천원)

	기업 전체 총계	
	영업부문	
	금융사업부	
	자산과 부채	
	금융자산, 범주	금융부채, 범주
	당기손익인식금융자산	당기손익인식금융부채
금융상품관련순손익	333,279,441	(127,833,824)

당기손익공정가치측정금융상품 관련 순손익에 대한 공시

당분기

(단위 : 천원)

	기업 전체 총계
	영업부문
	금융사업부
	장부금액
	공시금액
당기손익-공정가치 측정 금융상품 관련 순손익	160,781,207

전분기

(단위 : 천원)

	기업 전체 총계
	영업부문
	금융사업부
	장부금액

	공시금액
당기손익-공정가치 측정 금융상품 관련 순손익	205,445,617

파생상품 관련 순손익의 공시

당분기

(단위 : 천원)

	기업 전체 총계					
	영업부문					
	금융사업부					
	파생상품 목적의 지정					
	매매 목적					
	파생상품 계약 유형					
	이자율 관련	통화 관련	주식 관련	신용 관련	상품 관련	기타 계약 유형
평가이익, 금융상품	36,748,703	111,490,594	436,324,398	2,465,846	2	6,649,074
평가손실, 금융상품	(50,494,247)	(113,636,182)	(492,090,228)	(2,233,500)	(44,458)	(8,207,585)
거래일손익 조정이익	312,086	65	1,934,997	1,721		
거래일손익 조정손실	(151,457)		(7,752,133)		(1,028)	
매매 및 상환이익	47,598,163	122,628,252	972,808,144	11,445,984	0	151,174,322
매매 및 상환손실	(55,592,531)	(124,123,199)	(906,770,752)	(15,625,363)	0	(118,280,293)
금융상품관련순손익	(21,579,283)	(3,640,470)	4,454,426	(3,945,312)	(45,484)	31,335,518

전분기

(단위 : 천원)

	기업 전체 총계					
	영업부문					
	금융사업부					
	파생상품 목적의 지정					
	매매 목적					
	파생상품 계약 유형					
	이자율 관련	통화 관련	주식 관련	신용 관련	상품 관련	기타 계약 유형
평가이익, 금융상품	22,604,519	189,936,909	75,287,289	1,596,428	2,630	4,986,422
평가손실, 금융상품	(11,755,249)	(161,400,074)	(122,168,618)	(4,734,270)	(49)	(3,242,294)
거래일손익 조정이익	89,750	66	1,350,158	0		
거래일손익 조정손실	(153,140)		(7,526,137)		0	
매매 및 상환이익	85,869,582	201,604,067	347,375,012	3,356,915	0	76,697,712
매매 및 상환손실	(51,619,523)	(191,880,729)	(332,707,697)	(4,913,480)	(1,050)	(67,359,202)
금융상품관련순손익	45,035,939	38,260,239	(38,389,993)	(4,694,407)	1,531	11,082,638

파생상품 관련 순손익에 대한 공시

당분기

(단위 : 천원)

	기업 전체 총계
	영업부문
	금융사업부
	장부금액
	공시금액
파생상품관련 순손익	6,579,395

전분기

(단위 : 천원)

	기업 전체 총계
	영업부문
	금융사업부
	장부금액
	공시금액
파생상품관련 순손익	51,295,947

기타포괄손익공정가치 측정 금융상품 관련 손익

당분기

(단위 : 천원)

		기업 전체 총계
		영업부문
		금융사업부
		금융자산, 범주
		공정가치평가를 기타포괄손익으로 인식하는 금융자산
금융상품관련수익		
금융상품관련수익	배당수익 및 분배금수익	20,018,958
금융상품관련순손익		20,018,958

전분기

(단위 : 천원)

		기업 전체 총계
		영업부문
		금융사업부
		금융자산, 범주
		공정가치평가를 기타포괄손익으로 인식하는 금융자산
금융상품관련수익		
금융상품관련수익	배당수익 및 분배금수익	18,234,737
금융상품관련순손익		18,234,737

상각후원가측정금융상품 관련 손익

당분기

(단위 : 천원)

	기업 전체 총계
	영업부문
	금융사업부
	금융자산, 범주

		상각후원가로 측정하는 금융자산, 범주
금융상품관련수익		10,145,852
금융상품관련수익	신용손실충당금 환입액	1,908,099
	처분이익, 금융상품	8,237,753
금융상품관련비용		(40,767,871)
금융상품관련비용	신용손실충당금 전입액	(40,209,232)
	기타손실, 금융상품	(558,639)
금융상품관련순손익		(30,622,019)

전분기

(단위 : 천원)

		기업 전체 총계
		영업부문
		금융사업부
		금융자산, 범주
		상각후원가로 측정하는 금융자산, 범주
금융상품관련수익		13,636,873
금융상품관련수익	신용손실충당금 환입액	9,592,919
	처분이익, 금융상품	4,043,954
금융상품관련비용		(60,171,896)
금융상품관련비용	신용손실충당금 전입액	(59,922,378)
	기타손실, 금융상품	(249,518)
금융상품관련순손익		(46,535,023)

순이자손익에 대한 공시

당분기

(단위 : 천원)

		기업 전체 총계
		영업부문
		금융사업부
		장부금액
		공시금액
이자수익(매출액)		449,198,524
이자수익(매출액)	현금 및 예치금으로부터의 이자수익	50,010,146
	유가증권으로부터의 이자수익	144,391,030
	고객의 대여금 및 선수금으로부터의 이자수익	192,939,459
	기타 금융자산으로부터의 이자	61,857,889

	수익	
이자비용		(268,139,806)
이자비용	고객으로부터의 예치금 이자비용	(47,799,643)
	차입금 이자비용	(166,749,278)
	기타 금융부채 이자비용	(53,590,885)
이자수익(비용)		181,058,718

전분기

(단위 : 천원)

		기업 전체 총계
		영업부문
		금융사업부
		장부금액
		공시금액
이자수익(매출액)		412,992,600
이자수익(매출액)	현금 및 예치금으로부터의 이자수익	49,652,680
	유가증권으로부터의 이자수익	135,633,757
	고객의 대여금 및 선수금으로부터의 이자수익	184,005,809
	기타 금융자산으로부터의 이자수익	43,700,354
이자비용		(266,114,672)
이자비용	고객으로부터의 예치금 이자비용	(59,966,416)
	차입금 이자비용	(159,672,593)
	기타 금융부채 이자비용	(46,475,663)
이자수익(비용)		146,877,928

외환거래손익에 대한 공시

당분기

(단위 : 천원)

	기업 전체 총계
	영업부문
	금융사업부
	장부금액
	공시금액
외화거래이익	397,472,431
외화거래손실	(382,414,381)
외환차익(차손)	15,058,050

전분기

(단위 : 천원)

	기업 전체 총계
	영업부문
	금융사업부
	장부금액
	공시금액
외화거래이익	294,843,329
외화거래손실	(330,555,982)
외환차익(차손)	(35,712,653)

기타영업손익 공시

당분기

(단위 : 천원)

		기업 전체 총계
		영업부문
		금융사업부
		장부금액
		공시금액
기타영업수익		3,165,135
기타영업수익	기타대손충당금환입	483,343
	FX마진, 기타영업수익	157,805
	기타충당부채의 환입	192,810
	기여수수료	341,687
	미사용약정충당부채환입액	67,331
	그밖의 기타영업이익	1,922,159
기타영업비용		(42,966,809)
기타영업비용	기타의대손상각비	(145,555)
	FX마진, 기타영업비용	(153,147)
	채무보증충당금 전입액	(2,035,649)
	복구충당부채전입액	(1,354)
	기타충당부채의 전입액	(349,039)
	대차이자배당	(516,336)
	미사용약정충당부채 전입액	(1,622,654)
	그밖의 기타영업비용	(38,143,075)
기타 영업이익(비용)		(39,801,674)

전분기

(단위 : 천원)

	기업 전체 총계
	영업부문

		금융사업부
		장부금액
		공시금액
기타영업수익		8,024,390
기타영업수익	기타대손충당금환입	1,434,267
	FX마진, 기타영업수익	270,885
	기타충당부채의 환입	0
	기여수수료	353,233
	미사용약정충당부채환입액	139,326
	그밖의 기타영업이익	5,826,679
기타영업비용		(25,248,592)
기타영업비용	기타의대손상각비	(953,045)
	FX마진, 기타영업비용	(261,759)
	채무보증충당금 전입액	(408,326)
	복구충당부채전입액	(754)
	기타충당부채의 전입액	(2,299,425)
	대차이자배당	(167,277)
	미사용약정충당부채 전입액	0
	그밖의 기타영업비용	(21,158,006)
기타 영업이익(비용)		(17,224,202)

24. 비금융사업부문의 매출 및 매출원가 (연결)

고객과의 계약에서 생기는 수익의 구분에 대한 공시

당분기

(단위 : 천원)

	기업 전체 총계			
	영업부문			
	비금융사업부			
	제품과 용역			제품과 용역 합계
	상품 및 제품매출	용역매출	기타 매출	
고객과의 계약에서 생기는 수익	3,538,855	62,944,533	21,281,588	87,764,976

전분기

(단위 : 천원)

	기업 전체 총계			
	영업부문			
	비금융사업부			
	제품과 용역			제품과 용역 합계
	상품 및 제품매출	용역매출	기타 매출	

고객과의 계약에서 생기는 수익	3,946,499	60,109,724	12,496,548	76,552,771
------------------	-----------	------------	------------	------------

수행의무에 대한 공시

당분기

(단위 : 천원)

	기업 전체 총계		
	영업부문		
	비금융사업부		
	수행의무		수행의무 합계
	한 시점에 이행하는 수 행의무	기간에 걸쳐 이행하는 수행의무	
고객과의 계약에서 생기는 수익	47,010,055	40,754,921	87,764,976

전분기

(단위 : 천원)

	기업 전체 총계		
	영업부문		
	비금융사업부		
	수행의무		수행의무 합계
	한 시점에 이행하는 수 행의무	기간에 걸쳐 이행하는 수행의무	
고객과의 계약에서 생기는 수익	47,766,409	28,786,362	76,552,771

매출원가에 대한 공시

당분기

(단위 : 천원)

	기업 전체 총계		
	영업부문		
	비금융사업부		
	제품과 용역		제품과 용역 합계
	상품 및 제품매출	용역매출	
매출원가	2,185,301	63,351,384	2,854,121
			68,390,806

전분기

(단위 : 천원)

	기업 전체 총계		
	영업부문		
	비금융사업부		
	제품과 용역		제품과 용역 합계
	상품 및 제품매출	용역매출	
			기타 매출

매출원가	2,171,888	55,230,582	2,168,202	59,570,672
------	-----------	------------	-----------	------------

25-1. 비용의 성격별 분류 (연결)

비용의 성격별 분류 공시

당분기

(단위 : 천원)

	공시금액
종업원급여, 성격별 분류	103,307,247
감가상각비	6,241,402
무형자산상각비	8,209,539
감가상각비, 사용권자산	5,119,472
기간동안 비용으로 인식한 재고자산의 원가	2,721,077
금융사업부문원가	3,135,034,671
광고선전비	22,318,357
지급수수료	50,748,337
통신비	24,649,172
전산비	13,622,068
법인세 이외의 세금	13,895,489
기타 비용	17,255,610
성격별 비용 합계	3,403,122,441

전분기

(단위 : 천원)

	공시금액
종업원급여, 성격별 분류	78,890,052
감가상각비	5,551,420
무형자산상각비	7,075,634
감가상각비, 사용권자산	1,473,287
기간동안 비용으로 인식한 재고자산의 원가	2,646,127
금융사업부문원가	2,138,221,694
광고선전비	12,446,272
지급수수료	44,065,579
통신비	26,778,597
전산비	11,462,057
법인세 이외의 세금	15,914,442
기타 비용	19,029,929
성격별 비용 합계	2,363,555,090

25-2. 판매비와관리비 (연결)

판매비와관리비에 대한 공시

당분기

(단위 : 천원)

	공시금액
--	------

급여, 판관비	68,650,723
퇴직급여, 판관비	3,430,908
복리후생비, 판관비	11,925,726
여비교통비, 판관비	708,326
통신비, 판관비	686,224
사무관리비, 판관비	14,655
수도광열비, 판관비	676,321
세금과공과, 판관비	13,889,332
감가상각비, 판관비	5,487,388
무형자산상각비, 판관비	7,357,296
사용권자산감가상각비, 판관비	4,352,382
매출채권손상차손(환입), 판관비	16,341
보험료, 판관비	6,404,998
접대비, 판관비	4,548,200
광고선전비, 판관비	20,106,531
판매촉진비, 판관비	94,130
도서인쇄비, 판관비	264,547
소모품비, 판관비	265,104
교육훈련비, 판관비	374,880
차량유지비, 판관비	246,810
지급수수료, 판관비	33,450,842
전산비, 판관비	13,622,068
기타판매비와관리비	3,123,232
판매비와관리비	199,696,964

전분기

(단위 : 천원)

	공시금액
급여, 판관비	52,521,711
퇴직급여, 판관비	3,029,263
복리후생비, 판관비	10,663,089
여비교통비, 판관비	636,124
통신비, 판관비	648,798
사무관리비, 판관비	13,917
수도광열비, 판관비	1,027,728
세금과공과, 판관비	16,533,444
감가상각비, 판관비	4,782,243
무형자산상각비, 판관비	6,394,898
사용권자산감가상각비, 판관비	1,288,569
매출채권손상차손(환입), 판관비	82,879

보험료, 판관비	5,675,163
접대비, 판관비	4,305,553
광고선전비, 판관비	11,298,765
판매촉진비, 판관비	32,071
도서인쇄비, 판관비	279,316
소모품비, 판관비	347,500
교육훈련비, 판관비	425,334
차량유지비, 판관비	249,226
지급수수료, 판관비	30,988,987
전산비, 판관비	11,462,057
기타판매비와관리비	3,076,090
판매비와관리비	165,762,725

26. 공정가치 측정 (연결)

자산의 공정가치측정에 대한 공시

당분기말

(단위 : 천원)

	측정 전체											
	공정가치											
	금융자산, 범주											
	당기손익인식금융자산				파생상품자산				공정가치평가를 기타포괄손익으로 인식하는 금융자산			
	공정가치 서열체계의 모든 수준			공정가치 서열체계의 모든 수준 합계	공정가치 서열체계의 모든 수준			공정가치 서열체계의 모든 수준 합계	공정가치 서열체계의 모든 수준			공정가치 서열체계의 모든 수준 합계
	공정가치 서열체계 수준 1	공정가치 서열체계 수준 2	공정가치 서열체계 수준 3		공정가치 서열체계 수준 1	공정가치 서열체계 수준 2	공정가치 서열체계 수준 3		공정가치 서열체계 수준 1	공정가치 서열체계 수준 2	공정가치 서열체계 수준 3	
금융자산, 공정가치	10,925,141,306	17,667,876,926	2,962,588,452	31,555,606,684	31,986,094	640,941,277	93,367,017	766,294,388	488,409,227	4,008,096	69,000,995	561,418,318

전기말

(단위 : 천원)

	측정 전체											
	공정가치											
	금융자산, 범주											
	당기손익인식금융자산				파생상품자산				공정가치평가를 기타포괄손익으로 인식하는 금융자산			
	공정가치 서열체계의 모든 수준			공정가치 서열체계의 모든 수준 합계	공정가치 서열체계의 모든 수준			공정가치 서열체계의 모든 수준 합계	공정가치 서열체계의 모든 수준			공정가치 서열체계의 모든 수준 합계
	공정가치 서열체계 수준 1	공정가치 서열체계 수준 2	공정가치 서열체계 수준 3		공정가치 서열체계 수준 1	공정가치 서열체계 수준 2	공정가치 서열체계 수준 3		공정가치 서열체계 수준 1	공정가치 서열체계 수준 2	공정가치 서열체계 수준 3	
금융자산, 공정가치	9,776,047,282	17,589,176,613	2,569,295,262	29,934,519,157	4,923,056	539,494,756	64,616,225	609,034,037	457,720,877	4,004,607	68,780,905	530,506,389

자산의 공정가치측정에 대한 공시, 합계

당분기말

(단위 : 천원)

측정 전체				
공정가치				
공정가치 서열체계의 모든 수준				
	공정가치 서열체계 수준 1	공정가치 서열체계 수준 2	공정가치 서열체계 수준 3	공정가치 서열체계의 모든 수준 합계
금융자산, 공정가치	11,445,536,627	18,312,826,299	3,124,956,464	32,883,319,390

치				
---	--	--	--	--

전기말

(단위 : 천원)

	측정 전체			
	공정가치			
	공정가치 서열체계의 모든 수준			공정가치 서열체계의 모든 수준 합계
	공정가치 서열체계 수준 1	공정가치 서열체계 수준 2	공정가치 서열체계 수준 3	
금융자산, 공정가치	10,238,691,215	18,132,675,976	2,702,692,392	31,074,059,583

부채의 공정가치측정에 대한 공시

당분기말

(단위 : 천원)

	측정 전체							
	공정가치							
	금융부채, 범주							
	당기손익인식금융부채				파생상품 금융부채			
	공정가치 서열체계의 모든 수준			공정가치 서열체계의 모든 수준 합계	공정가치 서열체계의 모든 수준			공정가치 서열체계의 모든 수준 합계
	공정가치 서열체계 수 준 1	공정가치 서열체계 수 준 2	공정가치 서열체계 수 준 3		공정가치 서열체계 수 준 1	공정가치 서열체계 수 준 2	공정가치 서열체계 수 준 3	
금융부채, 공정가치	2,112,039,127	0	3,663,432,996	5,775,472,123	25,444,378	601,619,778	168,366,478	795,430,634

전기말

(단위 : 천원)

	측정 전체							
	공정가치							
	금융부채, 범주							
	당기손익인식금융부채				파생상품 금융부채			
	공정가치 서열체계의 모든 수준			공정가치 서열체계의 모든 수준 합계	공정가치 서열체계의 모든 수준			공정가치 서열체계의 모든 수준 합계
	공정가치 서열체계 수 준 1	공정가치 서열체계 수 준 2	공정가치 서열체계 수 준 3		공정가치 서열체계 수 준 1	공정가치 서열체계 수 준 2	공정가치 서열체계 수 준 3	
금융부채, 공정가치	1,694,561,788	0	3,308,729,320	5,003,291,108	11,292,134	492,852,518	103,672,364	607,817,016

부채의 공정가치측정에 대한 공시, 합계

당분기말

(단위 : 천원)

	측정 전체			
	공정가치			
	공정가치 서열체계의 모든 수준			공정가치 서열체계의 모든 수준 합계
	공정가치 서열체계 수준 1	공정가치 서열체계 수준 2	공정가치 서열체계 수준 3	
금융부채, 공정가치	2,137,483,505	601,619,778	3,831,799,474	6,570,902,757

전기말

(단위 : 천원)

	측정 전체
	공정가치

	공정가치 서열체계의 모든 수준			공정가치 서열체계의 모든 수준 합계
	공정가치 서열체계 수준 1	공정가치 서열체계 수준 2	공정가치 서열체계 수준 3	
금융부채, 공정가치	1,705,853,922	492,852,518	3,412,401,684	5,611,108,124

공정가치로 측정되는 자산 중 공정가치 서열체계 수준3으로 분류된 자산의 변동에 대한 공시

당분기

(단위 : 천원)

	측정 전체			
	공정가치			
	공정가치 서열체계의 모든 수준			
	공정가치 서열체계 수준 3			
	금융자산, 범주			금융자산, 범주 합계
	당기손익인식금융자산	파생상품자산	공정가치평가를 기타포괄손익으로 인식하는 금융자산	
기초 자산	2,569,295,262	64,616,225	68,780,905	2,702,692,392
당기손익으로 인식된 이익(손실)(외환차이 포함), 공정가치 측정, 자산	(34,068,504)	57,986,004		23,917,500
기타포괄손익으로 인식된 이익(손실)(외환차이 포함), 공정가치 측정, 자산			220,090	220,090
매입발행, 공정가치 측정 자산	694,844,732	4,581,477	0	699,426,209
매도결제, 공정가치 측정 자산	(121,691,415)	(33,816,689)	0	(155,508,104)
기타변동, 공정가치 측정, 자산	(145,791,623)	0	0	(145,791,623)
기말 자산	2,962,588,452	93,367,017	69,000,995	3,124,956,464
공정가치 측정 자산의 기타 변동내역에 대한 기술				공정가치 수준3로 분류되는 비상장주식의 상장으로 인한 수준 변동내역, 연결범위변동 등이 포함되어 있습니다.

전분기

(단위 : 천원)

	측정 전체			
	공정가치			
	공정가치 서열체계의 모든 수준			
	공정가치 서열체계 수준 3			
	금융자산, 범주			금융자산, 범주 합계
	당기손익인식금융 자산	파생상품자산	공정가치평가를 기 타포괄손익으로 인 식하는 금융자산	
기초 자산	2,126,620,775	96,346,358	64,170,728	2,287,137,861
당기손익으로 인식 된 이익(손실)(외환 차이 포함), 공정가 치 측정, 자산	63,462,140	13,316,445		76,778,585
기타포괄손익으로 인식된 이익(손실) (외환차이 포함), 공정가치 측정, 자 산			(4,909,207)	(4,909,207)
매입발행, 공정가 치측정 자산	443,194,756	3,613,593	0	446,808,349
매도결제, 공정가 치측정 자산	(311,661,434)	(55,533,449)	0	(367,194,883)
기타변동, 공정가 치측정, 자산	129,709,591	324,609	2,937,647	132,971,847
기말 자산	2,451,325,828	58,067,556	62,199,168	2,571,592,552
공정가치측정 자산 의 기타 변동내역 에 대한 기술				공정가치 수준3로 분류되는 비상장주 식의 상장으로 인 한 수준 변동내역, 연결범위변동 등이 포함되어 있습니다 .

공정가치로 측정되는 부채 중 공정가치 서열체계 수준3으로 분류된 부채의 변동에 대한 공시

당분기

(단위 : 천원)

	측정 전체		
	공정가치		
	공정가치 서열체계의 모든 수준		
	공정가치 서열체계 수준 3		
	금융부채, 범주		금융부채, 범주 합계
	당기손익인식금융부채	파생상품 금융부채	

기초 부채	3,308,729,320	103,672,364	3,412,401,684
당기손익으로 인식된 이익(손실)(외환차이 포함), 공정가치 측정, 부채	(24,992,852)	99,081,214	74,088,362
매입발행, 공정가치측정, 부채	1,067,792,816	4,185,578	1,071,978,394
매도결제, 공정가치측정, 부채	(688,096,288)	(38,572,678)	(726,668,966)
기타변동, 공정가치측정, 부채	0	0	0
기말 부채	3,663,432,996	168,366,478	3,831,799,474
공정가치측정 부채의 기타 변동내역에 대한 기술			공정가치 수준3로 분류되는 비상장주식의 상장으로 인한 수준 변동내역, 연결범위변동 등이 포함되어 있습니다.

전분기

(단위 : 천원)

	측정 전체		
	공정가치		
	공정가치 서열체계의 모든 수준		
	공정가치 서열체계 수준 3		
	금융부채, 범주		금융부채, 범주 합계
	당기손익인식금융부채	파생상품 금융부채	
기초 부채	4,774,612,651	79,536,160	4,854,148,811
당기손익으로 인식된 이익(손실)(외환차이 포함), 공정가치 측정, 부채	23,629,677	46,340,043	69,969,720
매입발행, 공정가치측정, 부채	691,835,397	14,321,855	706,157,252
매도결제, 공정가치측정, 부채	(811,922,774)	(47,832,883)	(859,755,657)
기타변동, 공정가치측정, 부채	0	0	0
기말 부채	4,678,154,951	92,365,175	4,770,520,126
공정가치측정 부채의 기타 변동내역에 대한 기술			공정가치 수준3로 분류되는 비상장주식의 상장으로 인한 수준 변동내역, 연결범위변동 등이 포함되어 있습니다.

수준간의 이동에 대한 기술

연결기업은 수준간의 이동을 가져오는 사건이나 상황의 변동이 발생하는 시점에 수준간의 이동을 인식하고 있습니다.

관측할 수 없는 투입변의 변동에 따른 민감도 분석에 대한 기술

당분기 및 전분기 중요 관측 불가능 투입변수의 변동에 따른 민감도 분석 결과는 다음과 같습니다. 민감도 분석대상은 수준3으로 분류되는 연결기업의 금융자산 및 부채이며, 공정가치 변동이 당기손익 또는 기타포괄손익에 미치는 영향을 유리한 변동과 불리한 변동으로 나누어 산출하고 있습니다.

관측할 수 없는 투입변수의 변동으로 인한 공정가치측정의 민감도분석 공시, 자산
당분기 (단위 : 천원)

	측정 전체			
	공정가치			
	금융자산, 범주			금융자산, 범주 합계
	당기손익인식금융자산	파생상품자산	공정가치평가를 기타포괄손익으로 인식하는 금융자산	
당기손익(세전)으로 인식된, 가능성이 어느 정도 있고 대체할 수 있는 가정을 반영하기 위한 하나 이상의 관측할 수 없는 투입변수의 변동으로 인한 공정가치 측정치의 증가, 자산	28,070,907	8,149,700	0	36,220,607
당기손익(세전)으로 인식된, 가능성이 어느 정도 있고 대체할 수 있는 가정을 반영하기 위한 하나 이상의 관측할 수 없는 투입변수의 변동으로 인한 공정가치 측정치의 감소, 자산	(27,499,517)	(18,732,026)	0	(46,231,543)

기타포괄손익(세전)으로 인식된, 가능성이 어느 정도 있고 대체할 수 있는 가정을 반영하기 위한 하나 이상의 관측할 수 없는 투입변수의 변동으로 인한 공정가치 측정치의 증가, 자산	0	0	11,747,173	11,747,173
기타포괄손익(세전)으로 인식된, 가능성이 어느 정도 있고 대체할 수 있는 가정을 반영하기 위한 하나 이상의 관측할 수 없는 투입변수의 변동으로 인한 공정가치 측정치의 감소, 자산	0	0	(5,802,460)	(5,802,460)
관측가능하지 않은 투입변수의 변동으로 인한 공정가치 측정치의 민감도에 대한 기술, 자산				주요 관측불가능한 투입변수인 성장율(+0.5%p, 1%p), 할인율($\pm 1\%$ p), 청산가치변동률($\pm 1\%$ p) 등을 증가 또는 감소시킴으로써 공정가치 변동을 산출하고 있습니다.

전분기

(단위 : 천원)

	측정 전체			
	공정가치			
	금융자산, 범주			금융자산, 범주 합계
	당기손익인식금융자산	파생상품자산	공정가치평가를 기타포괄손익으로 인식하는 금융자산	
당기손익(세전)으로 인식된, 가능성이 어느 정도 있고 대체할 수 있는 가정을 반영하기 위한 하나 이상의 관측할 수 없는 투입	19,609,814	9,129,433	0	28,739,247

변수의 변동으로 인한 공정가치 측정치의 증가, 자산				
당기손익(세전)으로 인식된, 가능성이 어느 정도 있고 대체할 수 있는 가정을 반영하기 위한 하나 이상의 관측할 수 없는 투입변수의 변동으로 인한 공정가치 측정치의 감소, 자산	(19,987,052)	(15,434,046)	0	(35,421,098)
기타포괄손익(세전)으로 인식된, 가능성이 어느 정도 있고 대체할 수 있는 가정을 반영하기 위한 하나 이상의 관측할 수 없는 투입변수의 변동으로 인한 공정가치 측정치의 증가, 자산	0	0	7,416,869	7,416,869
기타포괄손익(세전)으로 인식된, 가능성이 어느 정도 있고 대체할 수 있는 가정을 반영하기 위한 하나 이상의 관측할 수 없는 투입변수의 변동으로 인한 공정가치 측정치의 감소, 자산	0	0	(5,671,074)	(5,671,074)
관측가능하지 않은 투입변수의 변동으로 인한 공정가치 측정치의 민감도에 대한 기술, 자산				주요 관측불가능한 투입변수인 성장율(+0.5%p, 1%p), 할인율($\pm 1\%$ p), 청산가치변동률($\pm 1\%$ p) 등을 증가 또는 감소시킴으로써 공정가치 변동을 산출하고 있습니다.

	측정 전체		
	공정가치		
	금융부채, 범주		금융부채, 범주 합계
	당기손익인식금융부채	파생상품 금융부채	
당기손익(세전)으로 인식된, 가능성이 어느 정도 있고 대체할 수 있는 가정을 반영하기 위한 하나 이상의 관측할 수 없는 투입변수의 변동으로 인한 공정가치 측정치의 감소, 부채	56,544,092	44,654,488	101,198,580
당기손익(세전)으로 인식된, 가능성이 어느 정도 있고 대체할 수 있는 가정을 반영하기 위한 하나 이상의 관측할 수 없는 투입변수의 변동으로 인한 공정가치 측정치의 증가, 부채	(52,210,610)	(39,171,089)	(91,381,699)
기타포괄손익(세전)으로 인식된, 가능성이 어느 정도 있고 대체할 수 있는 가정을 반영하기 위한 하나 이상의 관측할 수 없는 투입변수의 변동으로 인한 공정가치 측정치의 감소, 부채	0	0	0
기타포괄손익(세전)으로 인식된, 가능성이 어느 정도 있고 대체할 수 있는 가정을 반영하기 위한 하나 이상의 관측할 수 없는 투입변수의 변동으로 인한 공정가치 측정치의 증가, 부채	0	0	0

관측가능하지 않은 투입 변수의 변동으로 인한 공정가치측정치의 민감도에 대한 서술적 기술, 부채			주요 관측불가능한 투입 변수인 성장율(+0.5%p, 1%p), 할인율($\pm 1\%$ p), 청산가치변동률($\pm 1\%$ p) 등을 증가 또는 감소시킴으로써 공정가치 변동을 산출하고 있습니다.
--	--	--	--

전분기

(단위 : 천원)

	측정 전체		
	공정가치		
	금융부채, 범주		금융부채, 범주 합계
	당기손익인식금융부채	파생상품 금융부채	
당기손익(세전)으로 인식된, 가능성이 어느 정도 있고 대체할 수 있는 가정을 반영하기 위한 하나 이상의 관측할 수 없는 투입변수의 변동으로 인한 공정가치 측정치의 감소, 부채	33,478,108	20,904,223	54,382,331
당기손익(세전)으로 인식된, 가능성이 어느 정도 있고 대체할 수 있는 가정을 반영하기 위한 하나 이상의 관측할 수 없는 투입변수의 변동으로 인한 공정가치 측정치의 증가, 부채	(29,903,375)	(18,267,345)	(48,170,720)
기타포괄손익(세전)으로 인식된, 가능성이 어느 정도 있고 대체할 수 있는 가정을 반영하기 위한 하나 이상의 관측할 수 없는 투입변수의 변동으로 인한 공정가치 측정치의 감소, 부채	0	0	0

기타포괄손익(세전)으로 인식된, 가능성이 어느 정도 있고 대체할 수 있는 가정을 반영하기 위한 하나 이상의 관측할 수 없는 투입변수의 변동으로 인한 공정가치 측정치의 증가, 부채	0	0	0
관측가능하지 않은 투입변수의 변동으로 인한 공정가치 측정치의 민감도에 대한 서술적 기술, 부채			주요 관측불가능한 투입변수인 성장율(+0.5%p, 1%p), 할인율($\pm 1\%$ p), 청산가치변동률($\pm 1\%$ p) 등을 증가 또는 감소시킴으로써 공정가치 변동을 산출하고 있습니다.

평가기법 및 투입변수 수준2 자산

	기업 전체 총계		
	영업부문		
	금융사업부		
	측정 전체		
	공정가치		
	공정가치 서열체계의 모든 수준		
	공정가치 서열체계 수준 2		
	금융자산, 범주		
	당기손익인식금융자산	파생상품자산	공정가치평가를 기타포괄손익으로 인식하는 금융자산
공정가치측정에 사용된 평가기법에 대한 기술, 자산	DCF모형, NAV법, 블랙-숄즈 모형 등	DCF모형, NAV법, 블랙-숄즈 모형 등	DCF모형, NAV법, 블랙-숄즈 모형 등
공정가치측정에 사용된 투입변수에 대한 기술, 자산	할인율, 금리, 변동성, 기초자산가격	할인율, 금리, 변동성, 기초자산가격	할인율, 금리, 변동성, 기초자산가격

평가기법 및 투입변수 수준2 부채

	기업 전체 총계
	영업부문

	금융사업부
	측정 전체
	공정가치
	공정가치 서열체계의 모든 수준
	공정가치 서열체계 수준 2
	금융부채, 범주
	파생상품 금융부채
공정가치측정에 사용된 평가기법에 대한 기술, 부채	DCF모형, NAV법 등
공정가치측정에 사용된 투입변수에 대한 기술, 부채	할인율, 금리, 변동성, 기초자산가격

평가기법 및 투입변수 수준3 자산

기업 전체 총계																																															
영업부문																																															
금융사업부																																															
측정 전체																																															
공정가치																																															
공정가치 서열체계의 모든 수준																																															
공정가치 서열체계 수준 3																																															
금융자산, 범주																																															
당기손익인식금융자산															파생상품자산										공정가치평가용 기타포괄손익으로 인식하는 금융자산																						
관측할 수 없는 투입변수																																															
주식의 역사적 변동성, 측정 투입변수				통산가치				기초자산의 변동성, 측정 투입변수				통산가치				기초자산의 변동성, 측정 투입변수				통산가치				기초자산의 변동성, 측정 투입변수				통산가치				기초자산의 변동성, 측정 투입변수				통산가치				기초자산의 변동성, 측정 투입변수				통산가치			
범위		하위		상위		범위		하위		상위		범위		하위		상위		범위		하위		상위		범위		하위		상위		범위		하위		상위		범위		하위		상위							
평가		평가		평가		평가		평가		평가		평가		평가		평가		평가		평가		평가		평가		평가		평가		평가		평가		평가		평가		평가		평가							
공정 가치 측정 에 사용 된 평가 기법 에 대한 기술 자산			DCF			DCF																																									
			모형			모형																																									
			. 이			. 이																																									
			항모			항모																																									
			통.			통.																																									
			NAV			NAV																																									
			모형			모형																																									
			.			.																																									
			DO			DO																																									
			MDO			MDO																																									
			통.			통.																																									
공정 가치 측정 에 사용 된 평가 기법 에 대한 기술 자산			유사			유사																																									
			거래			거래																																									
			이론			이론																																									
			법.			법.																																									
			유사			유사																																									
			기법			기법																																									
			비교			비교																																									
			법.			법.																																									
			Clos			Clos																																									

	영업부문					
	금융사업부					
	측정 전체					
	공정가치					
	공정가치 서열체계의 모든 수준					
	공정가치 서열체계 수준 3					
	금융부채, 범주					
	당기손익인식금융부채			파생상품 금융부채		
	관측할 수 없는 투입변수					
	기초자산의 변동성, 측정 투입변수					
	범위		범위 합계	범위		범위 합계
	하위범위	상위범위		하위범위	상위범위	
공정가치측정에 사용 된 평가방법에 대한 기술, 부채			Closed Form, Monte Carlo Simulation			Closed Form, Monte Carlo Simulation
유의적이지만 관측할 수 없는 투입변수, 부 채	(0.1)	0.1		(0.1)	0.1	
관측가능하지 않은 투입변수의 변동으로 인한 공정가치측정치 의 민감도에 대한 서 술적 기술, 부채			변동성 상승시 공정 가치 상승			변동성 상승시 공정 가치 상승

27. 특수관계자와의 거래 (연결)

지배기업의 명칭

당분기말과 전기말 현재 연결기업의 지배기업은 주식회사 다우데이터(당분기말지분율 45.2%, 전기말 지분율 45.2%)입니다.

특수관계자 자금거래에 관한 공시

당분기

(단위 : 천원)

	전체 특수관계자					전체 특수관계자 합 계
	지배기업	관계기업		그 밖의 특수관계자		
	다우데이터	사람인	신탁 및 투자조합	이머니	기타, 그밖의 특수관 계자	
현금출자, 출자금 회 수	0	0	30,307,011	0	0	30,307,011
주식매입 및 유상증 자, 특수관계자거래	0	0	(33,458,009)	0	0	(33,458,009)
대여거래, 회수	0	0	0	0	7,500	7,500
배당금수익, 특수관 계자거래	0	2,078,279	6,965,237	0	0	9,043,516
배당금지급, 특수관 계자거래	(28,873,945)	0	0	(480,200)	0	(29,354,145)

전분기

(단위 : 천원)

[illegible]

독수관계자거점의 재관·재무·전략에 대한 공식		양문기말		(단위 : 천원)
전월·독수관계자				전
지	재	관계기말	그 밖의 독수관계자	재

Page 177

	장교금융투자업에관한 법률 제74조 및 금융투 자업규정 제4-39조의 규정에 따라 투자자에 학급을 연결기업의 자 신과 구분하여야하는 바, 위탁자예수금, 자측 자예수금, 집행투자중 권투자자예수금, 금환 실행투자자예수금, 장내 파생상품거래예수금의 회계책에서 현금위탁증 거금을 차감한 금액 이 상인 금액을 매월 제 신하여 한국증권금융에 수 있습니다.	자업규정 제4-44조 및 제5-37의 규정에 따라 내파생상품관련 투자자 예치금이 아니하는 장 내파생상품관련 투자자 예치금을 기타예치기관 에 예치하고 있으며, 이 를 담보로 하는 유가증 권을 담보로 납부하도록 되어 있습니다.	내파생상품거래예수금 에 예치하고 있으며, 이 소에 현금 또는 유가증 권을 담보로 납부하도록 되어 있습니다.	장 110%이내에서 유가 증권 또는 현금에 한국 증권에 담보로 제공하 고 있습니다.	증권거래 중 일부에 대 하여 한국증권금융을 통해 유동금융차입을 실행하고 있으며, 시장 의 금리 등으로 인하여 담보로 제공되는 유가 증권의 평가치가 불 안정할까지(130%)에 미치지 못하는 경우 현 금에 한국증권금융에 담보로 제공하고 있 습니다.	신용거래 중 일부에 대 하여 한국증권금융을 통해 유동금융차입을 실행하고 있으며, 시장 의 금리 등으로 인하여 담보로 제공되는 유가 증권의 평가치가 불 안정할까지(130%)에 미치지 못하는 경우 현 금에 한국증권금융에 담보로 제공하고 있 습니다.	대출한도액상 목적으로 인하여 사용제한 되어 있습니다.	레소에 결재발이행 위 험을 담보하기 위한 목 적으로 거래증거금을 납부하고 있으며, 대 거래에 대한 담보제공 에 예치한 금액은 담 보로 제공되는 유가 증권의 평가치가 불 안정할까지(130%)에 미치지 못하는 경우 현 금에 한국증권금융에 담보로 제공하고 있 습니다.	44조에 따라 한국증권 금융에 별도 예치되지 아니하는 투자자예수금 에 대해 기타 예치기관 에 예치한 금액은 담 보로 제공되는 유가 증권의 평가치가 불 안정할까지(130%)에 미치지 못하는 경우 현 금에 한국증권금융에 담보로 제공하고 있 습니다.	장교금융투자업에관한 법률 제74조 및 금융투 자업규정 제4-39조의 규정에 따라 투자자에 학급을 연결기업의 자 신과 구분하여야하는 바, 위탁자예수금, 자측 자예수금, 집행투자중 권투자자예수금, 금환 실행투자자예수금, 장내 파생상품거래예수금의 회계책에서 현금위탁증 거금을 차감한 금액 이 상인 금액을 매월 제 신하여 한국증권금융에 수 있습니다.
--	--	---	---	---	---	---	-------------------------------------	--	---	--

전기말

(단위 : 천원)

		기업 간재 총계											
		영입부문											
		금융사업부											
		사용이 제한된 금융자산										사용이 제한된 금융자산 총계	
		사용제한 예치금											
		투자자예치금별도예치금(예금)	장내파생상품거래예치금	장내파생상품거래예치금	대차거래예치보증금	유동금융투자담보금	유동금융담보금	장기성예금	지출예치금	담보예치금	기타 예치금		투자자예치금별도예치금(신익)
담보제공지		한국증권금융(주)	(주)신한은행 외	한국거래소	한국매각결제원 외	한국증권금융(주)	한국증권금융(주)	(주)우리은행	지출은행통입회	모건스탠리 외	(주)신한은행 외	한국증권금융(주)	
사용이 제한된 금융자산		3,267,608,953	322,440,852	1,697,361	17,277,495	1,958,937	300,000,000	805,500,000	109,699,067	337,442,000	546,509,604	7,358,670,609	13,068,804,878
사용이 제한된 금융자산	CFD거래에 의한 국외기관에 예치된 금액									144,942,000			
	금융투자업규정 제4-44조에 따라 기타 예치기관에 예치한 금액										540,409,604		
	당회계상보통금										28,200		
사용이 제한된 금융자산에 대한 설명		금융사업부본은 자본시장교금융투자업에관한법률 제74조 및 금융투자업규정 제4-39조의 규정에 따라 투자자예치금을 연결기업의 자신과 구분하여야하는바, 위탁자예수금, 자측자예수금, 집행투자중권투자자예수금, 금환실행투자자예수금, 장내파생상품거래예수금의 회계책에서 현금위탁증거금을 차감한 금액 이	금융사업부본은 금융투자업규정 제4-44조 및 제5-37의 규정에 따라 내파생상품관련 투자자예치금을 기타예치기관에 예치하고 있으며, 이를 담보로 하는 유가증권을 담보로 납부하도록 되어 있습니다.	금융사업부본은 한국거래소 파생상품시장업무통의 증권대차거래중개 계약에 따라 연결기업의 추가자수 파생상품거래에 대하여 산출된 거래증거금을 한국거래소에 현금 또는 유가증권을 담보로 납부하도록 되어 있습니다.	금융사업부본은 한국매각결제원, 한국증권금융에 담보로 제공하고 있습니다.	금융사업부본은 한국증권금융을 통해 유동금융차입을 실행하고 있으며, 시장의 금리 등으로 인하여 담보로 제공되는 유가증권의 평가치가 불안정할까지(130%)에 미치지 못하는 경우 현금에 한국증권금융에 담보로 제공하고 있습니다.	금융사업부본의 장기성예금은 금융기관과의 인하여 사용제한 되어 있습니다.	금융사업부본은 한국거래소 결재발이행 위험을 담보하기 위한 목적으로 거래증거금을 납부하고 있으며, 대거래에 대한 담보제공에 예치한 금액은 담보로 제공되는 유가증권의 평가치가 불안정할까지(130%)에 미치지 못하는 경우 현금에 한국증권금융에 담보로 제공하고 있습니다.	금융투자업규정 제4-44조에 따라 한국증권금융에 별도 예치되지 아니하는 투자자예수금에 대해 기타 예치기관에 예치한 금액은 담보로 제공되는 유가증권의 평가치가 불안정할까지(130%)에 미치지 못하는 경우 현금에 한국증권금융에 담보로 제공하고 있습니다.	금융사업부본은 자본시장교금융투자업에관한법률 제74조 및 금융투자업규정 제4-39조의 규정에 따라 투자자예치금을 연결기업의 자신과 구분하여야하는바, 위탁자예수금, 자측자예수금, 집행투자중권투자자예수금, 금환실행투자자예수금, 장내파생상품거래예수금의 회계책에서 현금위탁증거금을 차감한 금액 이			

영업활동 관련																		
담보로 제공한	4,785,228,914	159,727,130	2,518,902,182	223,978,526	1,340,253	4,616,427	5,024,651	435,872,581	412,861,537	9,229,681,916	137,422,372	10,590,000	1,958,937	300,000,000	0	192,500,000	144,942,000	18,564,647,426
금융자산																		
담보제공자산																		
이외에 지급한																		
유가증권 중 담																		
보로 제공한 채																		
권																		
담보제공에 대한																		
기송																		

약정에 대한 공시

(단위 : 천원)

	기업 전체 총계																
	영업부문																
	금융사업부																
	약정의 유형																
	여유환입차입액	여유환입차입액	담보금융지원대	담보금융지원대	증권유동금융액	증권유동금융액	기관운영자금대	채권인수금융액	원통거래자금대	원통대출한도액	원통대출한도액	원통대출한도액	원통대출한도액	원통대출한도액	원통대출한도액	원통대출한도액	당좌대출
	장·일반자금채권	장·일반자금채권	총액장·한도대출	총액장·한도대출	장·증권	장·대주	총액장	장	총액장	장 1	장 2	장 3	장 4	장 5	장 6	장 7	
약정처	한국증권금융 외	한국증권금융	한국증권금융 외	한국증권금융	한국증권금융	한국증권금융	한국증권금융	한국증권금융	한국증권금융	우리은행 외	Bank Mandiri	Saudara Indonesia	MNC	J TRUST	IBK Bank Indonesia	OK Bank Indonesia	KEB Hana Bank Indonesia
약정 금액	511,696,646		725,158,401	270,000,000	1,800,000,000	200,000,000	170,000,000	97,000,000	200,000,000	212,000,000							
약정 금액, IDR											300,000,000,00						
[IDR, 원]											97,500,000,000	97,500,000,000	65,000,000,000	70,000,000,000	30,000,000,000	65,000,000,000	70,000,000,000
약정한도금액 기		청약중가금 액액															
송		금액 범위내															

금융기관 관련 담보제공에 대한 공시

(단위 : 천원)

	기업 전체 총계			
	영업부문			
	금융사업부			
	약정의 유형			
	장기성예금 담보제공	특정금전신탁 수익권 담보제공	담보제공약정 1	담보제공약정 2
약정처	우리은행	한국증권금융	한국증권금융 등	우리은행
부채나 우발부채에 대한 담보로 제공된 금융자산	5,000,000	165,000,000	169,300,000	
약정 금액				72,000,000
담보부 금융기관 차입금(사채 제외)				56,500,000
담보로 제공한 투자부동산 및 유형자산				132,804,000

약정에 대한 설명	당분기말 현재 금융사업부문은 우리은행에 50억원의 장기성예금 및 한국증권금융에 예치되어 있는 1,650억원의 특정금전신탁 수익권이 담보로 제공되어 있습니다.	당분기말 현재 금융사업부문은 우리은행에 50억원의 장기성예금 및 한국증권금융에 예치되어 있는 1,650억원의 특정금전신탁 수익권이 담보로 제공되어 있습니다.	당분기말 현재 금융사업부문은 한국증권금융 등에 1,693억원의 약속어음 2매를 견질 또는 담보로 제공하고 있습니다.	당분기말 현재 금융사업부문은 우리은행의 차입금 56,500백만원과 관련하여 투자부동산 및 유형자산(담보 설정금액: 72,000백만원, 장부금액: 132,804백만원)을 담보로 제공하고 있습니다.
-----------	---	---	--	--

차입한도 및 미사용한도 약정에 대한 공시

(단위 : 천원)

	기업 전체 총계			
	영업부문			
	금융사업부			
	약정의 유형			
	차입한도약정 1	차입한도약정 2	추가 차입한도약정	기업이 제공한 미사용한도
약정처	우리은행 외 1개 은행	신한은행 외 2개 은행 및 한국증권금융	신한은행	
약정 금액	310,000,000	55,000,000	120,000,000	451,301,349
약정에 대한 설명	당분기말 현재 금융사업부문은 우리은행 외 1개 은행과 3,100억원, 신한은행 외 2개 은행 및 한국증권금융과 550억원의 차입한도약정을 체결하고 있으며, 신한은행에 금융사업부문 사옥 담보로 1,200억원의 추가 차입한도 약정을 맺고 있습니다.	당분기말 현재 금융사업부문은 우리은행 외 1개 은행과 3,100억원, 신한은행 외 2개 은행 및 한국증권금융과 550억원의 차입한도약정을 체결하고 있으며, 신한은행에 금융사업부문 사옥 담보로 1,200억원의 추가 차입한도 약정을 맺고 있습니다.	당분기말 현재 금융사업부문은 우리은행 외 1개 은행과 3,100억원, 신한은행 외 2개 은행 및 한국증권금융과 550억원의 차입한도약정을 체결하고 있으며, 신한은행에 금융사업부문 사옥 담보로 1,200억원의 추가 차입한도 약정을 맺고 있습니다.	당분기말 현재 금융사업부문이 제공한 미사용한도는 451,301,349천원입니다.

금융사업부문의 보증보험 가입현황의 공시

(단위 : 천원)

	기업 전체 총계
--	----------

	영업부문	
	금융사업부	
	거래상대방	
	서울보증보험 1	서울보증보험 2
보증금액	18,487,515	
보험가입금액	18,487,515	
보증보험에 대한 설명	당분기말 현재 금융사업부문은 미수채권 발생고객 부동산가압류에 대한 공탁 등 총 135건에 대하여 18,487,515천원의 보증을 위해 서울보증보험에 보험을 가입하고 있으며 총 보험가입금액은 18,487,515천원 입니다.	당분기말 현재 금융사업부문은 대출채권 등의 회수를 위한 가압류 등과 관련하여 서울보증보험(주)로부터 보증을 제공받고 있습니다.

부당공동행위 조사에 대한 기술

당분기말 금융사업부문은 증권사 및 시중은행의 부당공동행위 여부에 관한 공정거래위원회의 조사가 진행중에 있으며, 그 결과를 현재 예측할 수 없습니다.

법적소송우발부채에 대한 공시

(단위 : 천원)

	기업 전체 총계	
	영업부문	
	금융사업부	
	우발부채	
	법적소송우발부채	
	법적소송우발부채의 분류	
	제소(원고)	피소(피고)
소송 건수	509	47
소송 금액	135,134,635	37,138,571
의무의 성격에 대한 기술, 우발부채	당분기말 현재 금융사업부문과 관련된 계류중인 소송사건은 금융사업부문이 원고인 509건(135,134,635천원), 피고인 47건(37,138,571천원)이며, 향후 소송 결과를 합리적으로 예측할 수 없습니다.	당분기말 현재 금융사업부문과 관련된 계류중인 소송사건은 금융사업부문이 원고인 509건(135,134,635천원), 피고인 47건(37,138,571천원)이며, 향후 소송 결과를 합리적으로 예측할 수 없습니다.

매입약정 및 매입확약 내역에 대한 공시

(단위 : 천원)

	기업 전체 총계
	영업부문
	금융사업부
	약정의 유형
	매입확약
약정처	히어로즈브이원제십이차(주) 외 4개 사
약정 잔액	467,770,000
약정에 대한 설명	발행사가 채무 상환을 불이행할 경우 매입확약을 제공한 당 기관이 대출채권 등을 매입하여 이를 상환하는 신용보강의 방법으로, 현재 연결기업이 보유중인 대출채권 등의 잔액은 없습니다.

기타 약정에 대한 공시

(단위 : 천원)

	기업 전체 총계		
	영업부문		
	금융사업부		
	약정의 유형		
	기타인수약정	우선손실충당약정	출자약정
약정처	현대커머셜 외 4건	신한캐피탈 외 11건	메디치 2020-2 스케일업 투자조합 외 85건
약정 잔액	1,229,000,000	21,961,485	297,892,986
약정에 대한 설명		금융사업부문이 업무집행조합원으로 참여하고 있는 출자조합 중 손실 발생시 업무집행조합원이 손실금의 일부를 총당하는 약정입니다.	출자약정금에서 누적출자금액을 공제한 잔여약정금액을 한도로 업무집행사원의 출자이행 청구에 따라 수시로 출자이행하기로 한 약정입니다.

지급준비자산에 대한 공시

(단위 : 천원)

	기업 전체 총계		
	영업부문		
	금융사업부		
	금융자산, 범주		
	상각후원가로 측정하는 금융자산, 범주	당기손익인식금융자산	공정가치평가를 기타포괄손익으로 인식하는 금융자산
			금융자산, 범주 합계

	상각후원가측정예 치금			
	지준예치금			
지급준비자산 내용	예치금	국공채 및 지방채	국공채 및 지방채	
지급준비자산	101,031,680	22,565,104	19,223,437	142,820,221
지급준비자산에 대 한 기술	상호저축은행중앙 회			금융사업부문은 상 호저축은행업 감독 규정 24조에 따라, 수입부금 및 정기 적금에 대한 직전 월 평잔의 10% 해 당금액과 자기자본 을 초과하는 보통 예금, 정기예금 및 복리정기예금 등에 대한 직전월 평잔 의 5% 해당 금액을 지급준비자산으로 예치하여야 하는 바, 지급준비예치 금과 유가증권을 지급준비자산으로 예치하고 있습니다 . 한편, 국공채 등 보유 유가증권은 지급준비자산으로 예치하여야 할 가 액의 20%이내에서 지급준비자산으로 인정됩니다.

저축은행중앙회와의 약정과 담보에 대한 기술

금융사업부문은 저축은행중앙회와 단기대출, 어음할인, 콜차입 등의 약정을 체결하고 있으며, 이는 지준예치금 및 저축은행중앙회에치금, 업무용자산 등 잔액의 95%를 한도로 하고 있습니다.

저축은행중앙회와의 금융 약정 및 담보에 대한 공시

(단위 : 천원)

	기업 전체 총계				
	영업부문				
	금융사업부				
	약정의 유형				
	지급준비예치금 담보부 약정			중앙회예치금 담보부 약정	
	범위		범위 합계	범위	
	하위범위	상위범위		하위범위	상위범위
				범위 합계	

약정처			상호저축은행중앙회			상호저축은행중앙회
예치금, 이자율	0.0357	0.0384		0.0327	0.0343	
약정 금액			27,000,000			20,740,000

자기앞수표발행을 위한 업무협약에 대한 공시

(단위 : 천원)

	기업 전체 총계
	영업부문
	금융사업부
	약정의 유형
	자기앞수표발행 업무협약
약정처	상호저축은행중앙회
총발행한도, 자기앞수표	14,240,000
미발행금액, 자기앞수표	3,455,900
업무협약 체결 한도액, 자기앞수표	33,500,000
약정에 대한 설명	금융사업부문은 상호저축은행중앙회와 자기앞수표발행을 위한 업무협약을 체결하고 있습니다. 당분기말 현재 자기앞수표 총발행한도는 14,240,000천원이며, 미발행금액은 3,455,900천원입니다. 또한, 내국환 업무협약을 33,500,000천원 한도로 체결하고 있습니다.

금융사업부문의 제공받은 지급보증에 관한 공시

	기업 전체 총계	
	영업부문	
	금융사업부	
	지급보증의 구분	
	제공받은 지급보증	
	제공받은 지급보증 1	제공받은 지급보증 2
보증처	KB국민은행	우리은행
기업의(으로의) 보증금액 (비 PF), USD [USD, 일]	20,000,000	20,000,000

영업활동 관련 담보제공에 대한 공시

전기말

(단위 : 천원)

	기업 전체 총계
	영업부문

	금융사업부		
	금융자산, 분류		
	대출채권		
	거래상대방		
	신한캐피탈	산은캐피탈	우리투자증권
부채나 우발부채에 대한 담보로 제공된 금융자산	26,000,000	26,000,000	13,000,000
담보제공사유	운영자금 차입	운영자금 차입	운영자금 차입

금융기관과의 여신한도 약정에 대한 공시

당분기말

(단위 : 천원)

	기업 전체 총계		
	영업부문		
	비금융사업부		
	약정의 유형		
	일반자금대출	운영자금대출	시설자금대출
약정처	신한은행 외	한국산업은행 외	한국산업은행 외
약정 금액	63,129,789	212,900,000	224,541,667

전기말

(단위 : 천원)

	기업 전체 총계		
	영업부문		
	비금융사업부		
	약정의 유형		
	일반자금대출	운영자금대출	시설자금대출
약정처	신한은행 외	한국산업은행 외	한국산업은행 외
약정 금액	68,000,000	114,900,000	177,666,667

보증보험 가입현황의 공시

당분기말

(단위 : 백만원)

	기업 전체 총계	
	영업부문	
	비금융사업부	
	거래상대방	
	서울보증보험(주)	한국소프트웨어공제조합
보증보험금액	40,972	23,598
보증보험종류	계약입찰보증 등	계약입찰보증 등

전기말

(단위 : 백만원)

	기업 전체 총계	
	영업부문	
	비금융사업부	
	거래상대방	
	서울보증보험(주)	한국소프트웨어공제조합
보증보험금액	16,370	22,061
보증보험종류	계약입찰보증 등	계약입찰보증 등

담보로 제공된 자산에 대한 공시

당분기말

(단위 : 천원)

	기업 전체 총계						
	영업부문						
	비금융사업부						
	담보제공처						
	한국산업은행	KB국민은행	신한은행 1	신한은행 2	KEB하나은행	우리은행	소프트웨어공제조합
담보제공자산	토지및건물일부	토지및건물일부	토지및건물일부	(주)에드이피션스 주식	정기예금	정기예금	출자금
담보로 제공된 유형 자산	136,760,016	155,875,509	11,115,227				
부채나 우발부채에 대한 담보로 제공된 금융자산				0	3,000,000	2,000,000	762,601
약정 금액	196,000,000	162,790,650	33,600,000	33,600,000	1,461,900	2,000,000	762,601
제공한 담보 관련 계정 과목	차입금	차입금	차입금	차입금	0	0	0
담보부 금융기관 차입금(사채 제외)	40,000,000	125,642,167	28,000,000	28,000,000	0	0	0

전기말

(단위 : 천원)

	기업 전체 총계						
	영업부문						
	비금융사업부						
	담보제공처						
	한국산업은행	KB국민은행	신한은행 1	신한은행 2	KEB하나은행	우리은행	소프트웨어공제조합
담보제공자산	토지및건물일부	토지및건물일부	토지및건물일부	(주)에드이피션스 주식	정기예금	정기예금	출자금
담보로 제공된 유형 자산	137,129,171	10,690,364	11,115,227				
부채나 우발부채에 대한 담보로 제공된 금융자산				0	2,200,000	2,000,000	762,601
약정 금액	196,000,000	13,680,000	33,600,000	33,600,000	1,583,450	2,000,000	762,601
제공한 담보 관련 계정 과목	차입금	차입금	차입금	차입금	0	0	0
담보부 금융기관 차입금(사채 제외)	40,000,000	11,066,667	28,000,000	28,000,000	0	0	0

비금융사업부의 제공받은 지급보증에 대한 공시

(단위 : 천원)

	기업 전체 총계		
	영업부문		
	비금융사업부		
	거래상대방		
	와이즈버즈 대표이사	애드이피션시 대표이사	도쿄신용보증
	지급보증의 구분		
	제공받은 지급보증		
보증한도	6,000,000	4,800,000	143,045
보증종류	기업운전일반회전대출 등	기업카드	차입금보증

토지매입 및 건물건설, 부동산 취득과 관련 약정에 대한 공시

당분기말

(단위 : 천원)

	기업 전체 총계
	영업부문
	비금융사업부
	약정의 유형
	매입약정
	부동산 매입
약정 금액	351,669,377
약정에 대한 설명	당분기말 현재 지배기업은 '다우 클라우드 데이터 센터 구축'과 관련하여 토지 및 건물 건설을 위한 부동산 매입 약정 등을 체결하고 있으며, 이와 관련하여 향후 추가적으로 지출될 것으로 예상되는 금액은 351,669,377천원(전기말: 31,093,362천원)입니다.

전기말

(단위 : 천원)

	기업 전체 총계
	영업부문
	비금융사업부
	약정의 유형
	매입약정
	부동산 매입
약정 금액	31,093,362

약정에 대한 설명	당분기말 현재 지배기업은 '다우 클라우드 데이터 센터 구축'과 관련하여 토지 및 건물 건설을 위한 부동산 매입 약정 등을 체결하고 있으며, 이와 관련하여 향후 추가적으로 지출될 것으로 예상되는 금액은 351,669,377천원(전기말: 31,093,362천원)입니다.
-----------	--

29. 금융사업부의 대손준비금 (연결)

금융사업부의 대손준비금에 대한 기술

금융사업부문은 금융투자업규정 제3-8조에 근거하여 한국채택국제회계기준에 의한 대손충당금이 감독목적상 요구되는 충당금 적립액 합계금액에 미달하는 금액만큼을 대손준비금으로 적립하도록 요구받고 있습니다. 감독목적상 요구되는 충당금적립액은 금융투자업규정에서 규정하는 대출채권 등의 각호별로 금융투자업규정상의 최소적립율을 적용하여 결정한 금액으로 산출합니다. 동 대손준비금은 이익잉여금에 대한 임의적립금 성격으로 기존의 대손준비금이 결산일 현재 적립하여야 하는 대손준비금을 초과하는 경우에는 그 초과금액을 환입처리할 수 있고, 미처리결손금이 있는 경우에는 미처리결손금이 처리된 때부터 대손준비금을 적립하도록 합니다.

대손준비금 잔액

당분기말

(단위 : 천원)

	기업 전체 총계
	영업부문
	금융사업부
대손준비금 기적립액	133,689,790
대손준비금 적립(환입)예정액	26,962,455
대손준비금 잔액	160,652,245

전기말

(단위 : 천원)

	기업 전체 총계
	영업부문
	금융사업부
대손준비금 기적립액	102,050,038
대손준비금 적립(환입)예정액	31,639,752
대손준비금 잔액	133,689,790

대손준비금 적립 필요액 및 대손준비금 반영후 조정이익 등

당분기

(단위 : 천원)

	기업 전체 총계
	영업부문
	금융사업부

	장부금액
	공시금액
지배기업의 소유주에게 귀속되는 당기순이익(손실)	235,319,238
대손준비금 적립(환입)예정액	(26,962,455)
대손준비금 반영후 조정이익(손실)	208,356,783
대손준비금 반영후 주당 조정이익(손실)	8,761
대손준비금 반영후 희석주당조정이익	7,969

전분기

(단위 : 천원)

	기업 전체 총계
	영업부문
	금융사업부
	장부금액
	공시금액
지배기업의 소유주에게 귀속되는 당기순이익(손실)	245,488,532
대손준비금 적립(환입)예정액	(24,409,802)
대손준비금 반영후 조정이익(손실)	221,078,730
대손준비금 반영후 주당 조정이익(손실)	9,109
대손준비금 반영후 희석주당조정이익	8,297

대손준비금 반영후 조정이익에 대한 설명

상기 대손준비금 반영후 조정이익은 한국채택국제회계기준에 의한 수치는 아니며, 법인세효과 고려 전의 대손준비금 전입액을 당기순이익에 반영하였을 경우를 가정하여 산출된 정보입니다.

30. 금융사업부의 예수유가증권 및 차입유가증권 (연결)

예수유가증권

당분기말

(단위 : 천원)

	기업 전체 총계		
	영업부문		
	금융사업부		
	측정 전체		측정 전체 합계
	공정가치	매도기준가격	
위탁자유가증권	98,379,444,896		
수익자유가증권		12,982,847,431	
저축자유가증권	190,139		
예수유가증권			111,362,482,466

전기말

(단위 : 천원)

	기업 전체 총계		
	영업부문		
	금융사업부		
	측정 전체		측정 전체 합계
	공정가치	매도기준가격	
위탁자유가증권	103,472,518,901		
수익자유가증권		11,942,410,089	
저축자유가증권	187,545		
예수유가증권			115,415,116,535

차입유가증권

당분기말

(단위 : 천원)

	기업 전체 총계	
	영업부문	
	금융사업부	
	측정 전체	
	공정가치	
주식, 차입유가증권	6,537,578,057	
채권, 차입유가증권	4,795,201,456	
차입유가증권	11,332,779,513	

전기말

(단위 : 천원)

	기업 전체 총계	
	영업부문	
	금융사업부	
	측정 전체	
	공정가치	
주식, 차입유가증권	7,669,120,841	
채권, 차입유가증권	3,758,765,818	
차입유가증권	11,427,886,659	

31. 금융사업부문의 대여유가증권 (연결)

대여유가증권

당분기말

(단위 : 천원)

	기업 전체 총계	
	영업부문	

		금융사업부
		장부금액
		공시금액
대여유가증권		11,894,098,138
대여유가증권	자기분, 대여유가증권	3,097,045,881
	예탁분, 대여유가증권	8,797,052,257

전기말

(단위 : 천원)

		기업 전체 총계
		영업부문
		금융사업부
		장부금액
		공시금액
대여유가증권		11,012,122,997
대여유가증권	자기분, 대여유가증권	3,089,382,559
	예탁분, 대여유가증권	7,922,740,438

32. 금융사업부문의 금융자산의 양도 (연결)

전부가 제거되지 않은 양도된 금융자산

당분기말

(단위 : 천원)

	기업 전체 총계
	영업부문
	금융사업부
	전부가 제거되지 않은 양도된 금융자산
	환매조건부채권매도
기업이 계속하여 인식하는 자산	8,780,078,850
기업이 계속하여 인식하는 관련 부채	7,699,990,515
전부가 제거되지 않은 양도된 금융자산의 성격에 대한 기술	금융사업부문은 보유중인 채권을 신한은행 등에 환매조건부로 매각하였습니다. 금융사업부문은 매각과 동시에, 계약종료일에 특정가격으로 증권을 재매입하기로 약정하였고, 그 환매약정기간에 신한은행 등은 매입한 채권을 매각하거나 다른 금융기관에 담보로 제공하는 것이 금지됩니다.

전기말

(단위 : 천원)

	기업 전체 총계
	영업부문
	금융사업부
	전부가 제거되지 않은 양도된 금융자산

	환매조건부채권매도
기업이 계속하여 인식하는 자산	9,229,681,916
기업이 계속하여 인식하는 관련 부채	8,772,151,844
전부가 제거되지 않은 양도된 금융자산의 성격에 대한 기술	금융사업부문은 보유중인 채권을 신한은행 등에 환매조건부로 매각하였습니다. 금융사업부문은 매각과 동시에, 계약종료일에 특정가격으로 증권을 재매입하기로 약정하였고, 그 환매약정기간에 신한은행 등은 매입한 채권을 매각하거나 다른 금융기관에 담보로 제공하는 것이 금지됩니다.

33. 보고기간 후 사건 (연결)

수정을 요하지 않는 보고기간후사건에 대한 공시

	우발부채의 발생이나 유의적인 약정의 체결
수정을 요하지 않는 보고기간후사건의 성격에 대한 기술	금융사업부문은 2025년 4월 3일과 2025년 4월 4일 양일간 국내주식 주문 시스템 오류로 인해 매매 오류가 발생하였습니다. 오류 인지 직후 관련 시스템을 내부 보완하고, 외부기관 통보 등 필요한 조치를 시행하였습니다. 금융사업부문은 본 사건으로 인한 피해보상 금액을 추정 중에 있으며, 관련 거래소 및 이해관계자와의 협의를 통해 손실 규모를 확정할 예정입니다.

4. 재무제표

4-1. 재무상태표

재무상태표

제 40 기 1분기말 2025.03.31 현재

제 39 기말 2024.12.31 현재

(단위 : 원)

	제 40 기 1분기말	제 39 기말
자산		
유동자산	390,099,431,437	320,153,983,373
현금및현금성자산 (주19)	249,644,507,750	268,927,101,134
매출채권 (주19)	20,073,005,755	13,942,215,671
계약자산	7,464,738,970	9,670,466,115
유동성상각후원가측정 금융자산 (주4,19)	110,332,386,614	25,280,878,563
유동성 당기손익-공정가치 측정 금융자산 (주6,19)	421,104,882	423,956,593
기타유동자산	2,162,717,284	1,908,395,115
재고자산	970,182	970,182

비유동자산	934,924,370,251	915,163,170,115
비유동성상각후원가측정 금융자산 (주4,19)	9,065,481,634	7,818,510,910
종속기업투자 (주5,21)	414,271,413,969	397,271,413,969
관계기업투자 (주5)	35,142,461,760	35,142,461,760
당기손익-공정가치 측정 금융자산 (주6,19,22)	4,060,647,411	4,060,647,411
기타포괄손익-공정가치 측정 금융자산 (주7,19)	27,652,981,240	27,673,981,390
투자부동산 (주8,22)	246,049,807,064	246,288,701,888
유형자산 (주9,22)	144,040,380,233	140,563,479,320
사용권자산 (주10)	2,161,576,949	2,235,694,710
영업권 (주11)	23,776,059,881	23,776,059,881
영업권 이외의 무형자산 (주11)	20,877,108,044	20,742,356,082
기타비유동자산 (주13)	7,826,452,066	9,589,862,794
자산총계	1,325,023,801,688	1,235,317,153,488
부채		
유동부채	320,980,659,013	265,407,004,168
매입채무 (주19)	2,414,220,484	3,062,204,302
계약부채	34,206,722,967	34,824,105,103
예수부채	13,859,302	6,419,412
단기차입금 (주12,19,22)	154,500,000,000	154,500,000,000
유동성리스부채 (주10,19)	1,265,042,308	1,264,249,952
기타유동금융부채 (주14,19)	110,646,167,425	59,838,953,933
기타 유동부채	10,212,027,856	5,893,140,742
기타충당부채 (주15)	330,499,400	317,559,500
당기법인세부채 (주20)	7,392,119,271	5,700,371,224
비유동부채	240,858,815,305	240,858,319,380
장기차입금 (주12,19,22)	229,393,672,206	229,330,063,715
비유동성리스부채 (주10,19)	1,017,090,788	1,103,404,524
이연법인세부채 (주20)	6,768,350,695	6,859,595,993
기타비유동금융부채 (주14,19)	1,443,468,900	1,423,468,900
기타충당부채 (주15)	473,533,063	379,086,595
기타장기종업원급여부채	1,762,699,653	1,762,699,653
부채총계	561,839,474,318	506,265,323,548
자본		
자본금 (주16)	22,433,308,500	22,433,308,500
자본잉여금	178,512,717,239	178,512,717,239
자본조정	(12,138,970,162)	(12,138,970,162)
기타포괄손익누계액	(20,307,724,564)	(20,291,575,449)
이익잉여금	594,684,996,357	560,536,349,812
자본총계	763,184,327,370	729,051,829,940

부채와 자본총계	1,325,023,801,688	1,235,317,153,488
----------	-------------------	-------------------

4-2. 포괄손익계산서 포괄손익계산서

제 40 기 1분기 2025.01.01 부터 2025.03.31 까지

제 39 기 1분기 2024.01.01 부터 2024.03.31 까지

(단위 : 원)

	제 40 기 1분기		제 39 기 1분기	
	3개월	누적	3개월	누적
매출액 (주17,21)	80,843,389,053	80,843,389,053	75,713,293,176	75,713,293,176
매출원가 (주18,21)	(59,511,991,276)	(59,511,991,276)	(50,995,654,674)	(50,995,654,674)
매출총이익	21,331,397,777	21,331,397,777	24,717,638,502	24,717,638,502
판매비와관리비 (주18)	(8,493,606,861)	(8,493,606,861)	(8,548,147,562)	(8,548,147,562)
영업이익	12,837,790,916	12,837,790,916	16,169,490,940	16,169,490,940
기타수익	724,318,993	724,318,993	1,656,891,794	1,656,891,794
기타비용	(1,937,643,581)	(1,937,643,581)	(1,998,860,635)	(1,998,860,635)
금융수익	92,757,412,731	92,757,412,731	40,973,257,813	40,973,257,813
금융원가	(3,411,084,835)	(3,411,084,835)	(2,774,323,906)	(2,774,323,906)
법인세비용차감전순이익	100,970,794,224	100,970,794,224	54,026,456,006	54,026,456,006
법인세비용 (주20)	(6,442,404,623)	(6,442,404,623)	(5,483,101,461)	(5,483,101,461)
분기순이익	94,528,389,601	94,528,389,601	48,543,354,545	48,543,354,545
기타포괄손익	15,296,429	15,296,429	(377,512,490)	(377,512,490)
후속적으로 당기손익으로 재분류되지 않는 항목	(116,041,081)	(116,041,081)	(436,568,270)	(436,568,270)
확정급여제도의 재측정요소	31,445,544	31,445,544	(59,008,947)	(59,008,947)
기타포괄손익-공정가치 측정 금융자산 평가손익(지분상품)	(147,486,625)	(147,486,625)	(377,559,323)	(377,559,323)
후속적으로 당기손익으로 재분류되는 항목	131,337,510	131,337,510	59,055,780	59,055,780
기타포괄손익-공정가치 측정 금융자산 평가손익(채무상품)	131,337,510	131,337,510	59,055,780	59,055,780
총포괄이익	94,543,686,030	94,543,686,030	48,165,842,055	48,165,842,055
주당손익				
기본주당이익(손실) (단위 : 원)	2,191.00	2,191	1,125.00	1,125
희석주당이익(손실) (단위 : 원)	2,191.00	2,191	1,125.00	1,125

4-3. 자본변동표 자본변동표

제 40 기 1분기 2025.01.01 부터 2025.03.31 까지

제 39 기 1분기 2024.01.01 부터 2024.03.31 까지

(단위 : 원)

	자본					
	자본금	자본잉여금	자본조정	기타포괄손익누계액	이익잉여금	자본 합계
2024.01.01 (기초자본)	22,433,308,500	178,512,717,239	(12,138,970,162)	(18,680,614,152)	524,197,213,187	694,323,654,612
분기순이익	0	0	0	0	48,543,354,545	48,543,354,545

기타포괄손익-공정 가치 측정 금융자산 평가손익(지분상품)	0	0	0	(377,559,323)	0	(377,559,323)
기타포괄손익-공정 가치 측정 금융자산 평가손익(채무상품)	0	0	0	59,055,780	0	59,055,780
확정급여제도의 재측 정요소	0	0	0	0	(59,008,947)	(59,008,947)
총포괄이익	0	0	0	(318,503,543)	48,484,345,598	48,165,842,055
배당	0	0	0	0	(30,205,594,300)	(30,205,594,300)
2024.03.31 (기말자 본)	22,433,308,500	178,512,717,239	(12,138,970,162)	(18,999,117,695)	542,475,964,485	712,283,902,367
2025.01.01 (기초자 본)	22,433,308,500	178,512,717,239	(12,138,970,162)	(20,291,575,449)	560,536,349,812	729,051,829,940
분기순이익	0	0	0	0	94,528,389,601	94,528,389,601
기타포괄손익-공정 가치 측정 금융자산 평가손익(지분상품)	0	0	0	(147,486,625)	0	(147,486,625)
기타포괄손익-공정 가치 측정 금융자산 평가손익(채무상품)	0	0	0	131,337,510	0	131,337,510
확정급여제도의 재측 정요소	0	0	0	0	31,445,544	31,445,544
총포괄이익	0	0	0	(16,149,115)	94,559,835,145	94,543,686,030
배당	0	0	0	0	(60,411,188,600)	(60,411,188,600)
2025.03.31 (기말자 본)	22,433,308,500	178,512,717,239	(12,138,970,162)	(20,307,724,564)	594,684,996,357	763,184,327,370

4-4. 현금흐름표 현금흐름표

제 40 기 1분기 2025.01.01 부터 2025.03.31 까지

제 39 기 1분기 2024.01.01 부터 2024.03.31 까지

(단위 : 원)

	제 40 기 1분기	제 39 기 1분기
영업활동으로 인한 순현금흐름	2,599,841,809	12,314,304,149
분기순이익	94,528,389,601	48,543,354,545
조정	(78,773,171,242)	(30,153,871,334)
퇴직급여	918,376,254	792,987,249
유형자산감가상각비	1,138,039,256	1,163,732,169
사용권자산상각비	316,254,016	288,664,700
투자부동산상각비	524,918,874	497,592,254
무형자산상각비	1,017,440,015	871,314,606
하자보증충당비용	226,827,368	(1,005,250)
대손상각비환입	(14,089,646)	(7,561,450)

외화환산이익	(322,715)	(2,236,974)
외화환산손실	100,283	373,429
당기손익-공정가치 측정 금융자산 평가이익	(1,528,439,166)	(1,651,908,327)
종속기업투자주식처분이익	0	(834,265,972)
유형자산처분이익	(1,652,998)	(12,155,846)
유형자산처분손실	8	0
무형자산처분이익	0	(188,088,121)
이자수익	(492,629,301)	(444,717,691)
이자비용	3,381,466,732	2,749,477,885
금융보증수익	(244,827,303)	(99,632,163)
리스이자비용	19,626,272	15,361,597
리스해지이익	(4,577,796)	(1,720,590)
배당금수익	(90,472,086,018)	(38,773,184,300)
법인세비용	6,442,404,623	5,483,101,461
운전자본의 변동	(5,058,022,553)	2,662,274,548
매출채권의 감소(증가)	(6,116,125,230)	(1,105,810,290)
계약자산의 감소(증가)	2,205,727,145	2,156,967,228
상각후원가측정 금융자산의 감소(증가)	4,597,801,194	3,753,815,067
기타자산의 감소(증가)	(254,322,169)	(338,443,115)
재고자산의 감소(증가)	0	4,240,000
매입채무의 증가(감소)	(648,084,101)	(194,511,524)
계약부채의 증가(감소)	(617,382,136)	(110,572,397)
예수부채의 증가(감소)	7,439,890	4,769,000
기타유동금융부채의 증가(감소)	(8,432,523,260)	(7,636,323,219)
기타유동부채의 증가(감소)	4,318,887,114	6,128,143,798
하자보수충당부채의 증가(감소)	(119,441,000)	0
영업에서 창출된 현금	10,697,195,806	21,051,757,759
이자의 수취	495,920,074	471,903,143
법인세의 납부	(4,846,496,770)	(6,274,122,840)
이자의 지급	(3,746,777,301)	(2,935,233,913)
투자활동으로 인한 순현금흐름	(21,586,855,354)	(6,622,632,789)
유형자산의 처분	6,816,417	13,911,879
유형자산의 취득	(4,279,838,924)	(6,026,700,952)
투자부동산의 취득	(286,024,050)	(1,731,365,290)
무형자산의 취득	(1,131,362,457)	(1,499,014,348)
무형자산의 처분	0	188,088,121

단기당기손익-공정가치금융자산의 순증감	1,528,439,166	1,651,908,327
종속기업투자의 취득	(17,000,000,000)	0
종속기업투자의 처분	0	846,000,000
관계기업투자의 처분	0	140,000,000
상각후원가측정 금융자산의 취득	(1,001,691,367)	(668,347,530)
상각후원가측정 금융자산의 처분	573,954,150	387,293,020
당기손익-공정가치측정 금융자산 처분	2,851,711	13,307,984
리스채권의 감소	0	62,286,000
재무활동으로 인한 순현금흐름	(295,579,839)	(363,774,666)
기타유동금융부채의 증가	7,500,000	0
기타비유동금융부채의 증가	20,000,000	0
기타비유동금융부채의 감소	0	(30,500,000)
리스부채의 감소	(323,079,839)	(333,274,666)
현금및현금성자산의 증가(감소)	(19,282,593,384)	5,327,896,694
기초현금및현금성자산	268,927,101,134	212,326,390,270
외화표시 현금및현금성자산의 환율변동효과	0	2
분기말 현금및현금성자산	249,644,507,750	217,654,286,966

5. 재무제표 주석

1. 회사의 개요

주식회사 다우기술(이하, "당사")은 1986년 1월 9일에 설립되어 소프트웨어와 시스템관련 솔루션의 개발 및 판매, 인터넷 및 전자상거래 관련 솔루션의 개발 및 판매, 인터넷 관련 서비스, 부동산 분양 및 개발, 임대업 등을 주된 사업목적으로 하고 있습니다.

당사는 1997년 8월 27일에 주식을 한국거래소에 상장하였으며, 수차의 유·무상증자, 신주인수권 행사 및 합병을 거쳐 당분기말 현재 납입자본금은 22,433,309천원이며, 최대주주인 (주)다우데이터가 45.20%의 지분을 보유하고 있습니다.

2. 중요한 회계정책 및 재무제표 작성기준

(1) 회계기준의 적용

당사의 분기재무제표는 한국채택국제회계기준에 따라 작성되는 요약중간재무제표입니다. 동 재무제표는 기업회계기준서 제1034호 '중간재무보고'에 따라 작성되었으며, 연차재무제표에서 요구되는 정보에 비하여 적은 정보를 포함하고 있습니다. 선별적 주석은 직전 연차보고기간말 후 발생한 당사의 재무상태와 경영성과의 변동을 이해하는데 유의적인 거래나 사건에 대한 설명을 포함하고 있습니다.

당사의 분기재무제표는 기업회계기준서 제1027호 '별도재무제표'에 따른 별도재무제표로서 지배기업, 관계기업의 투자자 또는 공동지배기업의 참여자가 투자자산을 피투자자의 보고된 성과와 순자산에 근거하지 않고 직접적인 지분투자에 근거한 회계처리로 표시한 재무제표입니다.

(2) 추정과 판단

① 경영진의 판단 및 가정과 추정의 불확실성

한국채택국제회계기준은 중간재무제표를 작성함에 있어서 회계정책의 적용이나, 중간보고기간말 현재 자산, 부채 및 수익, 비용의 보고금액에 영향을 미치는 사항에 대하여 경영진의 최선의 판단을 기준으로 한 추정치와 가정의 사용을 요구하고 있습니다. 중간보고기간말 현재 경영진의 최선의 판단을 기준으로 한 추정치와 가정이 실제환경과 다를 경우 이러한 추정치와 실제 결과는 다를 수 있습니다.

분기재무제표에서 사용된 당사의 회계정책 적용과 회계추정치에 대한 경영진의 판단은 2024년 12월 31일로 종료되는 회계연도의 연차재무제표와 동일한 회계정책과 추정의 근거를 사용하였습니다.

② 공정가치 측정

당사는 공정가치평가 정책과 절차를 수립하고 있습니다. 동 정책과 절차에는 공정가치 서열체계에 서 수준 3으로 분류되는 공정가치를 포함한 모든 유의적인 공정가치 측정의 검토를 책임지는 평가부서의 운영을 포함하고 있으며, 그 결과는 재무담당임원에게 직접 보고되고 있습니다.

평가부서는 정기적으로 관측 가능하지 않은 유의적인 투입변수와 평가 조정을 검토하고 있습니다. 공정가치 측정에서 중개인 가격이나 평가기관과 같은 제 3 자 정보를 사용하는 경우, 평가부서에서 제 3 자로부터 입수한 정보에 근거한 평가가 공정가치 서열체계 내 수준별 분류를 포함하고 있으며 해당 기준서의 요구사항을 충족한다고 결론을 내릴 수 있는지 여부를 판단하고 있습니다.

당사는 유의적인 평가 문제를 감사에게 보고하고 있습니다.

자산이나 부채의 공정가치를 측정하는 경우, 당사는 최대한 시장에서 관측가능한 투입변수를 사용하고 있습니다. 공정가치는 다음과 같이 가치평가기법에 사용된 투입변수에 기초하여 공정가치 서열체계 내에서 분류됩니다.

- 수준 1: 측정일에 동일한 자산이나 부채에 대한 접근 가능한 활성시장의 조정되지 않은 공시가격
- 수준 2: 수준 1 의 공시가격 이외에 자산이나 부채에 대해 직접적으로 또는 간접적으로 관측가능한 투입변수
- 수준 3: 자산이나 부채에 대한 관측 가능하지 않은 투입변수

자산이나 부채의 공정가치를 측정하기 위해 사용되는 여러 투입변수가 공정가치 서열체계내에서 다른 수준으로 분류되는 경우, 당사는 측정치 전체에 유의적인 공정가치 서열체계에서 가장 낮은 수준의 투입변수와 동일한 수준으로 공정가치 측정치 전체를 분류하고 있으며, 변동이 발생한 보고기간 말에 공정가치 서열체계의 수준간 이동을 인식하고 있습니다.

공정가치 측정 시 사용된 가정의 자세한 정보는 주석 19에 포함되어 있습니다.

3. 중요한 회계추정 및 가정

하기에 기재된 사항을 제외하고 분기재무제표에 적용된 회계정책은 직전 연차재무제표에 적용한 회계정책과 동일합니다.

3.1 당사가 채택한 제·개정 기준서 및 해석서

당사는 2025년 1월 1일로 개시하는 회계기간부터 다음의 제·개정 기준서 및 해석서를 신규로 적용하였습니다.

(1) 기업회계기준서 제1021호 '환율변동효과'와 기업회계기준서 제1101호 '한국채택국제회계기준의 최초채택' 개정 - 교환가능성 결여

통화의 교환가능성을 평가하고 다른 통화와 교환이 가능하지 않다면 현물환율을 추정하며 관련 정보를 공시하도록 하고 있습니다. 해당 기준서의 개정이 재무제표에 미치는 중요한 영향은 없습니다.

3.2 당사가 적용하지 않은 제·개정 기준서 및 해석서

제정 또는 공표되었으나 시행일이 도래하지 않아 적용하지 아니한 제·개정 기준서 및 해석서는 다음과 같습니다.

(1) 기업회계기준서 제1109호 '금융상품', 제1107호 '금융상품: 공시' 개정

실무에서 제기된 의문에 대응하고 새로운 요구사항을 포함하기 위해 기업회계기준서 제1109호 '금융상품'과 제1107호 '금융상품: 공시'가 개정되었습니다. 동 개정사항은 2026년 1월 1일 이후 시작하는 회계연도부터 적용되며, 조기적용이 허용됩니다. 주요 개정내용은 다음과 같으며, 당사는 동 개정으로 인한 재무제표의 영향을 검토 중에 있습니다.

- 특정 기준을 충족하는 경우, 결제일 전에 전자지급시스템을 통해 금융부채가 결제된 것으로(제거된 것으로) 간주할 수 있도록 허용
- 금융자산이 원리금 지급만으로 구성되어 있는지의 기준을 충족하는지 평가하기 위한 추가 지침을 명확히 하고 추가함
- 계약상 현금흐름의 시기나 금액을 변경시키는 계약조건이 기업에 미치는 영향과 기업이 노출되는 정도를 금융상품의 각 종류별로 공시
- FVOCI 지정 지분상품에 대한 추가 공시

(2) 한국채택국제회계기준 연차개선 Volume 11

한국채택국제회계기준 연차개선Volume 11은 2026년 1월 1일 이후 시작하는 회계연도부터 적용되며, 조기적용이 허용됩니다. 당사는 동 개정으로 인해 재무제표에 중요한 영향은 없을 것으로 예상하고 있습니다.

- 기업회계기준서 제1101호 '한국채택국제회계기준의 최초채택': K-IFRS 최초 채택시 위험회피회계 적용
- 기업회계기준서 제1107호 '금융상품:공시': 제거 손익, 실무적용지침
- 기업회계기준서 제1109호 '금융상품': 리스부채의 제거 회계처리와 거래가격의 정의
- 기업회계기준서 제1110호 '연결재무제표': 사실상의 대리인 결정
- 기업회계기준서 제1007호 '현금흐름표': 원가법

4. 상각후원가측정 금융자산

금융자산의 공시

당분기말

(단위 : 천원)

		총장부금액	손상차손누계액	장부금액 합계
상각후원가로 측정하는 유동 금융자산				110,332,387
상각후원가로 측정하는 유동 금융자산	단기미수금	108,389,420	(212,487)	108,176,933
	단기대여금	3,666,466	(1,609,873)	2,056,593
	단기미수수익			98,861
상각후원가로 측정하는 비유동 금융자산				9,065,482
상각후원가로 측정하는 비유동 금융자산	장기미수금	870,553	0	870,553
	장기대여금	6,139,780	0	6,139,780
	장기보증금			2,055,149
연체되지도 않고 손상되지도 않은 금융자산의 신용 건전성에 대한 정보				상각후원가측정 금융자산은 모두 신용위험이 낮은 것으로 판단되며, 따라서 손실충당금은 12개월 기대신용손실로 인식하였습니다. 당분기말 현재 12개월 기대신용손실충당금은 유의적인 수준이 아니므로 대손이 확정되어 전액 대손을 설정한 금융자산을 제외한 금융자산은 손실충당금을 인식하지 않았습니다.

전기말

(단위 : 천원)

		총장부금액	손상차손누계액	장부금액 합계
상각후원가로 측정하는 유동 금융자산				25,280,879
상각후원가로 측정하는 유동 금융자산	단기미수금	23,385,941	(212,487)	23,173,454
	단기대여금	3,615,146	(1,609,873)	2,005,273
	단기미수수익			102,152
상각후원가로 측정하는 비유동 금융자산				7,818,511
상각후원가로 측정하는 비유동 금융자산	장기미수금	0	0	0

하는 비유동 금융 자산	장기대여금	5,797,783	0	5,797,783
	장기보증금			2,020,728
연체되지도 않고 손상되지도 않은 금융 자산의 신용 건전성에 대한 정보				상각후원가측정 금융 자산은 모두 신용 위험이 낮은 것으로 판단되며, 따라서 손실충당금은 12개월 기대신용손실로 인식하였습니다.

5. 종속기업 및 관계기업

5.1 종속기업 및 관계기업 투자내역

(단위: 천원)							
회사명	소재지	당분기말			전기말		
		지분율 (%)	취득원가	장부금액	지분율 (%)	취득원가	장부금액
종속기업:							
키움증권(주)(*1, 4)	대한민국	45.42	183,943,582	183,943,582	45.42	183,943,582	183,943,582
다우홍콩(유)	홍콩	56.58	14,985,882	14,985,882	56.58	14,985,882	14,985,882
(주)키움이앤에스	대한민국	81.64	87,894,678	87,894,678	81.64	87,894,678	87,894,678
다우재팬(주)	일본	100.00	5,395,572	4,858,139	100.00	5,395,572	4,858,139
(주)키다리스타	대한민국	100.00	1,000,000	-	100.00	1,000,000	-
키움캐피탈(주)(*2)	대한민국	2.00	6,000,006	6,000,006	2.00	5,000,006	5,000,006
키움인도네시아프런티어전문투자형사모투자신탁(*2)	대한민국	0.32	100,000	100,000	0.32	100,000	100,000
키움로지스틱스일반사모부동산투자신탁제1호(*2)	대한민국	12.71	7,500,000	7,500,000	12.71	7,500,000	7,500,000
키움코어랜드전문투자형사모부동산투자신탁제2호(*2)	대한민국	14.29	10,000,000	10,000,000	14.29	10,000,000	10,000,000
키움뉴히어로6호창업초기펀드(*2)	대한민국	5.95	1,800,000	1,800,000	5.95	1,800,000	1,800,000
한국정보인증(주)(*1)	대한민국	46.52	71,422,995	71,422,995	45.86	71,422,995	71,422,995

(주)와이즈버즈(*2)	대한민국	3.80	3,994,782	1,793,000	3.80	3,994,782	1,793,000
DAOUKIWOOM INNOVATION COMPANY LIMITED(*2)	베트남	20.00	2,970,200	2,970,200	20.00	2,970,200	2,970,200
키움에프앤아이(주)(*2)	대한민국	2.00	6,000,000	6,000,000	2.00	5,000,000	5,000,000
미래창조다우키움시너지M&A 세컨더리투자조합(*1)	대한민국	30.00	3,000	2,934	30.00	3,000	2,934
키움AIM 일반사모부동산투자신탁 제1호(*2, 5)	대한민국	13.64	15,000,000	15,000,000	-	-	-
소 계			418,010,697	414,271,416		401,010,697	397,271,416
관계기업:							
(주)NSHC	대한민국	25.05	500,004	500,004	25.05	500,004	500,004
(주)사람인	대한민국	36.35	15,110,791	15,110,791	35.78	15,110,791	15,110,791
(주)로엠씨	대한민국	20.00	20,000	20,000	20.00	20,000	20,000
키움-신한이노베이션제1호 투자조합(*3)	대한민국	10.00	1,385,000	1,385,000	10.00	1,385,000	1,385,000
글로벌커넥트플랫폼 사모투자합자회사	대한민국	29.60	15,000,000	15,000,000	29.60	15,000,000	15,000,000
키움뉴히어로1호펀드(*3)	대한민국	13.33	3,126,667	3,126,667	13.33	3,126,667	3,126,667
소 계			35,142,462	35,142,462		35,142,462	35,142,462
합 계			453,153,159	449,413,878		436,153,159	432,413,878

(*1) 지분율은 50%미만이나 당사 혹은 종속기업이 재무정책과 영업정책을 결정할 수 있는 능력이 있으므로 종속기업으로 분류하였습니다.

(*2) 종속기업을 통하여 지배력을 보유하고 있어 종속기업으로 분류하였습니다.

(*3) 지분율이 20%미만이나 당사의 직접 보유 지분과 종속기업을 통한 간접적 보유 지분으로 유의적인 영향력을 보유하고 있으므로 관계기업으로 분류하였습니다.

(*4) 상기 지분율은 전환상환우선주를 제외한 지분율입니다.

(*5) 당분기 중 신규로 지배력을 획득하였습니다.

5.2 종속기업 및 관계기업투자의 변동내역

(단위: 천원)				
구 분	당분기		전분기	

	종속기업	관계기업	종속기업	관계기업
기초	397,271,416	35,142,462	386,929,150	35,535,795
취득	17,000,000	—	—	—
처분 및 감자	—	—	(11,734)	(140,000)
분기말	414,271,416	35,142,462	386,917,416	35,395,795

6. 당기손익인식-공정가치측정 금융자산

당기손익공정가치측정금융자산의 공시

당분기말

(단위 : 천원)

	금융자산, 범주															
	당기손익인식금융자산															
	금융자산, 분류															
	공정가치로 측정하는 금융자산															
	지분투자															
	보스텍벤처투자조합		메스텍벤처투자조합		ISU-유희당벤처투자조합		소프트웨어공제조합		정보통신공제조합		Strong Seed Fund III		Strong Seed Fund IV		정보통신중소기업협회	
	총장부금액	공시금액	총장부금액	공시금액	총장부금액	공시금액	총장부금액	공시금액	총장부금액	공시금액	총장부금액	공시금액	총장부금액	공시금액	총장부금액	공시금액
유동 당기손익인식	327,947	15,454	640,000	184,946	675,000	220,705										
금융자산																
비유동 당기손익인식							410,000	762,601	15,763	31,909	1,179,925	2,647,315	511,510	618,822	2,000	0
식금융자산																

전기말

(단위 : 천원)

	금융자산, 범주															
	당기손익인식금융자산															
	금융자산, 분류															
	공정가치로 측정하는 금융자산															
	지분투자															
	보스텍벤처투자조합		메스텍벤처투자조합		ISU-유희당벤처투자조합		소프트웨어공제조합		정보통신공제조합		Strong Seed Fund III		Strong Seed Fund IV		정보통신중소기업협회	
	총장부금액	공시금액	총장부금액	공시금액	총장부금액	공시금액	총장부금액	공시금액	총장부금액	공시금액	총장부금액	공시금액	총장부금액	공시금액	총장부금액	공시금액
유동 당기손익인식	330,798	18,306	640,000	184,946	675,000	220,705										
금융자산																
비유동 당기손익인식							410,000	762,601	15,763	31,909	1,179,925	2,647,315	511,510	618,822	2,000	0
식금융자산																

당기손익-공정가치측정금융자산의 공시, 합계

당분기말

(단위 : 천원)

	금융자산, 범주	
	당기손익인식금융자산	
	금융자산, 분류	
	공정가치로 측정하는 금융자산	
	지분투자	
	장부금액	
	총장부금액	공시금액

유동 당기손익인식금융자산 합계	1,642,947	421,105
비유동 당기손익인식금융자산 합계	2,119,198	4,060,647
당기손익인식금융자산 합계	3,762,145	4,481,752

전기말

(단위 : 천원)

	금융자산, 범주	
	당기손익인식금융자산	
	금융자산, 분류	
	공정가치로 측정하는 금융자산	
	지분투자	
	장부금액	
	총장부금액	공시금액
유동 당기손익인식금융자산 합계	1,645,798	423,957
비유동 당기손익인식금융자산 합계	2,119,198	4,060,647
당기손익인식금융자산 합계	3,764,996	4,484,604

7. 기타포괄손익인식-공정가치측정 금융자산

기타포괄손익공정가치금융자산의 구성내역

당분기말

(단위 : 천원)

	금융자산, 범주									
	공정가치평가를 기타포괄손익으로 인식하는 금융자산									
	금융자산, 분류									
	공정가치로 측정하는 금융자산									
	재무증권									
	메이지열출당스		호미인터랙티브		일신래저		키다리스튜디오		키움증권 제4회 추신위원회사채	
	장부금액									
	총장부금액	공시금액	총장부금액	공시금액	총장부금액	공시금액	총장부금액	공시금액	총장부금액	공시금액
기타포괄손익인식금융 자산	23,309,893	13,424,575	195,000	0	1,000	1,000	21,447,918	4,296,436	10,000,000	9,930,970

전기말

(단위 : 천원)

	금융자산, 범주									
	공정가치평가를 기타포괄손익으로 인식하는 금융자산									
	금융자산, 분류									
	공정가치로 측정하는 금융자산									
	재무증권									
	메이지열출당스		호미인터랙티브		일신래저		키다리스튜디오		키움증권 제4회 추순위회사채	
	장부금액									
	총장부금액	공시금액	총장부금액	공시금액	총장부금액	공시금액	총장부금액	공시금액	총장부금액	공시금액
기타포괄손익인식금융 자산	23,309,893	13,308,009	195,000	0	1,000	1,000	21,447,918	4,604,792	10,000,000	9,760,180

기타포괄손익공정가치금융자산의 구성내역, 합계

당분기말

(단위 : 천원)

	금융자산, 범주	
	공정가치평가를 기타포괄손익으로 인식하는 금융자산	
	금융자산, 분류	
	공정가치로 측정하는 금융자산	
	채무증권	
	장부금액	
	총장부금액	공시금액
기타포괄손익인식금융자산	54,953,811	27,652,981

전기말

(단위 : 천원)

	금융자산, 범주	
	공정가치평가를 기타포괄손익으로 인식하는 금융자산	
	금융자산, 분류	
	공정가치로 측정하는 금융자산	
	채무증권	
	장부금액	
	총장부금액	공시금액
기타포괄손익인식금융자산	54,953,811	27,673,981

8. 투자부동산

투자부동산에 대한 세부 정보 공시

당분기

(단위 : 천원)

	공시금액
기초 투자부동산	246,288,702
사업결합을 통한 취득 이외의 증가 합계, 투자부동산	286,024
감가상각비, 투자부동산	(524,919)
기말 투자부동산	246,049,807

전분기

(단위 : 천원)

	공시금액
기초 투자부동산	235,206,847
사업결합을 통한 취득 이외의 증가 합계, 투자부동산	1,731,365
감가상각비, 투자부동산	(497,592)
기말 투자부동산	236,440,620

투자부동산 담보 제공에 대한 설명

당분기말 현재 당사의 차입금과 관련하여 투자부동산 중 일부가 담보로 제공되어있습니다(주석 22 참조).

9. 유형자산

유형자산에 대한 세부 정보 공시

당분기 (단위 : 천원)

	공시금액
기초 유형자산	140,563,479
사업결합을 통한 취득 이외의 증가, 유형자산	4,620,103
유형자산의 처분 및 폐기	(5,163)
감가상각비, 유형자산	(1,138,039)
기말 유형자산	144,040,380

전분기 (단위 : 천원)

	공시금액
기초 유형자산	125,436,537
사업결합을 통한 취득 이외의 증가, 유형자산	5,134,553
유형자산의 처분 및 폐기	(1,756)
감가상각비, 유형자산	(1,163,732)
기말 유형자산	129,405,602

소유권이 제한된 유형자산의 내용

당분기말 현재 당사의 차입금과 관련하여 유형자산 중 일부가 담보로 제공되어 있습니다(주석 22 참조).

10. 리스

사용권자산에 대한 양적 정보 공시

당분기 (단위 : 천원)

	유형자산
기초 사용권자산	2,235,695
사용권자산의 추가	365,019
사용권자산감가상각비	(316,254)
계약 종료 또는 해지로 인한 감소, 사용권자산	(122,883)
기말 사용권자산	2,161,577

전분기 (단위 : 천원)

	유형자산
--	------

기초 사용권자산	1,694,636
사용권자산의 추가	822,840
사용권자산감가상각비	(288,665)
계약 종료 또는 해지로 인한 감소, 사용권자산	(32,235)
기말 사용권자산	2,196,576

리스 관련 손익 등에 대한 공시

당분기

(단위 : 천원)

	유형자산
감가상각비, 사용권자산	316,254
리스부채에 대한 이자비용	19,626
사용권자산의 전대리스에서 생기는 수익	0
인식 면제 규정이 적용된 소액자산 리스에 관련되는 비용	20,499
리스 현금유출	363,205

전분기

(단위 : 천원)

	유형자산
감가상각비, 사용권자산	288,665
리스부채에 대한 이자비용	15,362
사용권자산의 전대리스에서 생기는 수익	1,155
인식 면제 규정이 적용된 소액자산 리스에 관련되는 비용	18,879
리스 현금유출	367,515

리스 분류에 대한 기술

당사는 부동산을 리스로 제공하고 있습니다. 이러한 리스의 경우에 자산의 소유에 따른 위험과 보상의 대부분이 이전되지 않기 때문에 당사는 관련 리스를 운용리스로 분류하고 있습니다.

11. 무형자산

무형자산 및 영업권의 변동내역에 대한 공시

당분기

(단위 : 천원)

	공시금액
기초의 무형자산 및 영업권	44,518,416
사업결합을 통한 취득 이외의 증가, 영업권 이외의 무형자산	1,152,192
기타 상각비, 영업권 이외의 무형자산	(1,017,440)
기말 무형자산 및 영업권	44,653,168

전분기

(단위 : 천원)

	공시금액
기초의 무형자산 및 영업권	41,701,157
사업결합을 통한 취득 이외의 증가, 영업권 이외의 무형자산	1,446,780
기타 상각비, 영업권 이외의 무형자산	(871,315)
기말 무형자산 및 영업권	42,276,622

12. 장·단기 차입금

차입금에 대한 세부 정보

당분기말

(단위 : 천원)

	시설 및 운영자금 등	회사채	차입금명칭 합계
유동 차입금 및 비유동 차입금(사채 포함)의 유동성 대체 부분	154,500,000	0	154,500,000
비유동차입금(사채 포함)의 비유동성 부분	30,000,000	199,393,672	229,393,672
차입금(사채 포함)	184,500,000		

전기말

(단위 : 천원)

	시설 및 운영자금 등	회사채	차입금명칭 합계
유동 차입금 및 비유동 차입금(사채 포함)의 유동성 대체 부분	154,500,000	0	154,500,000
비유동차입금(사채 포함)의 비유동성 부분	30,000,000	199,330,064	229,330,064
차입금(사채 포함)	184,500,000		

시설 및 운영자금에 대한 세부 정보 공시

당분기말

(단위 : 천원)

	차입금명칭																	
	시설 및 운영자금 등																	
	운영자금								시설자금									
	거래상대방																	
	한국산업은행	신한은행 1	신한은행 2	신한은행 3	우리은행	국민은행 1	국민은행 2	하나은행 1	하나은행 2	한국산업은행	신한은행 1	신한은행 2	신한은행 3	우리은행	국민은행 1	국민은행 2	하나은행 1	하나은행 2
차입금, 이자율	0.0362	0.0432	0.0433	0.0381	0.0422	0.0411	0.0375	0.0433		0.0275							0.0415	0.0397
차입금, 만기	2026.03.27	2025.05.21	2025.05.17	2025.10.24	2025.05.20	2025.06.17	2025.10.27	2025.11.11		2031.12.07							2025.06.02	2025.10.24
차입금(사채 포함)	10,000,000	5,000,000	10,000,000	15,000,000	20,000,000	25,500,000	33,000,000	10,000,000		30,000,000							20,000,000	2,000,000

전기말

(단위 : 천원)

	차입금명칭																	
	시설 및 운영자금 등																	
	운영자금										시설자금							
	거래상대방																	
	한국산업은행	신한은행 1	신한은행 2	신한은행 3	우리은행	국민은행 1	국민은행 2	하나은행 1	하나은행 2	한국산업은행	신한은행 1	신한은행 2	신한은행 3	우리은행	국민은행 1	국민은행 2	하나은행 1	하나은행 2
차입금, 이자율																		

차입금, 만기																		
차입금(사채 포함)	10,000,000	5,000,000	10,000,000	15,000,000	20,000,000	25,500,000	33,000,000	10,000,000		30,000,000							20,000,000	2,000,000

회사채에 대한 세부 정보 공시
 당분기말 (단위 : 천원)

	차입금명칭
	회사채
	제6회 무보증사채
차입금, 발행일	2024.07.04
차입금, 만기	2027.07.02
차입금, 이자율	0.0397
사채	200,000,000
사채할인발행차금	(606,328)
비유동 사채의 비유동성 부분	199,393,672

전기말 (단위 : 천원)

	차입금명칭
	회사채
	제6회 무보증사채
차입금, 발행일	2024.07.04
차입금, 만기	2027.07.02
차입금, 이자율	0.0397
사채	200,000,000
사채할인발행차금	(669,936)
비유동 사채의 비유동성 부분	199,330,064

13. 종업원급여

종업원급여에 대한 공시
 당분기 (단위 : 천원)

	공시금액
단기 종업원급여비용	19,085,115
퇴직급여비용, 확정급여제도	954,143
복리후생비	2,642,858
종업원급여비용 합계	22,682,116

전분기 (단위 : 천원)

	공시금액
단기 종업원급여비용	12,485,533

퇴직급여비용, 확정급여제도	792,987
복리후생비	2,384,470
종업원급여비용 합계	15,662,990

확정급여제도에 대한 공시

당분기말

(단위 : 천원)

	공시금액
확정급여채무, 현재가치	36,327,092
사외적립자산, 공정가치	(44,153,544)
순확정급여부채(자산)	(7,826,452)

전기말

(단위 : 천원)

	공시금액
확정급여채무, 현재가치	35,365,815
사외적립자산, 공정가치	(44,955,678)
순확정급여부채(자산)	(9,589,863)

14. 기타금융부채

기타 채무에 대한 공시

당분기말

(단위 : 천원)

		공시금액
기타유동금융부채		110,646,167
기타유동금융부채	단기미지급금	24,211,286
	유동으로 분류되는 미지급비용	5,336,312
	유동 미지급 배당금	60,415,394
	유동 선수금, 기타금융부채	18,502,125
	유동금융보증부채	1,970,041
	단기기타보증금	211,009
기타비유동금융부채		1,443,469
기타비유동금융부채	장기기타보증금	1,443,469

전기말

(단위 : 천원)

		공시금액
기타유동금융부채		59,838,954
기타유동금융부채	단기미지급금	34,550,525
	유동으로 분류되는 미지급비용	5,327,187
	유동 미지급 배당금	4,205
	유동 선수금, 기타금융부채	19,740,647
	유동금융보증부채	12,881

	단기기타보증금	203,509
기타비유동금융부채		1,423,469
기타비유동금융부채	장기기타보증금	1,423,469

15. 총당부채

기타총당부채에 대한 공시

당분기

(단위 : 천원)

	공시금액
기타유동총당부채	330,499
기타비유동총당부채	473,533

전분기

(단위 : 천원)

	공시금액
기타유동총당부채	276,600
기타비유동총당부채	237,760

기타총당부채의 변동내역에 대한 공시

당분기

(단위 : 천원)

	제품보증총당부채
기초 기타총당부채	696,646
당기에 추가된 총당부채 합계, 기타총당부채	270,609
환입된 총당부채, 기타총당부채	(43,782)
사용된 총당부채, 기타총당부채	(119,441)
기말 기타총당부채	804,032
미래사건에 대한 주요한 가정의 기술, 기타총당부채	당사는 프로젝트 산출물에 대해 12개월의 하자에 대한 보증의무를 부담하고 있습니다. 당사는 매 보고기간 종료일 현재 하자보증과 관련하여 장래에 지출될 것으로 예상되는 금액을 과거 경험을 및 최근의 경향을 기초로 추정하여 하자보증총당부채로 인식하고 있습니다.

전분기

(단위 : 천원)

	제품보증총당부채
기초 기타총당부채	515,365
당기에 추가된 총당부채 합계, 기타총당부채	109,114
환입된 총당부채, 기타총당부채	(110,119)
사용된 총당부채, 기타총당부채	0
기말 기타총당부채	514,360

미래사건에 대한 주요한 가정의 기술, 기타충당부채	당사는 프로젝트 산출물에 대해 12개월의 하자에 대한 보증의무를 부담하고 있습니다. 당사는 매 보고기간 종료일 현재 하자보증과 관련하여 장래에 지출될 것으로 예상되는 금액을 과거 경험을 및 최근의 경향을 기초로 추정하여 하자보증충당부채로 인식하고 있습니다.
-----------------------------	---

16. 자본

주식의 분류에 대한 공시

당분기말

	보통주
수권주식수	100,000,000
총 발행주식수	44,866,617
주당 액면가액	500

전기말

	보통주
수권주식수	100,000,000
총 발행주식수	44,866,617
주당 액면가액	500

배당금에 대한 공시

당분기

(단위 : 천원)

	보통주
총 발행주식수	44,866,617
자기주식수	1,715,768
유통주식수의 수량	43,150,849
보통주에 지급된 주당배당금	1,400
보통주에 지급된 배당금	60,411,189

전분기

(단위 : 천원)

	보통주
총 발행주식수	44,866,617
자기주식수	1,715,768
유통주식수의 수량	43,150,849
보통주에 지급된 주당배당금	700
보통주에 지급된 배당금	30,205,594

17. 고객과의 계약에서 생기는 수익

고객과의 계약에서 생기는 수익의 구분에 대한 공시

당분기

(단위 : 천원)

	제품과 영역							
	상품매출				용역매출			
	기업 전체 총계			기업 전체 총계 합계	기업 전체 총계			기업 전체 총계 합계
	영업부문				영업부문			
	Service부문	ITS부문	Biz Application본부		Service부문	ITS부문	Biz Application본부	
고객과의 계약에서 생기는 수익	0	482,777	0	482,777	42,925,186	30,859,875	6,575,551	80,360,612

전분기

(단위 : 천원)

	제품과 영역							
	상품매출				용역매출			
	기업 전체 총계			기업 전체 총계 합계	기업 전체 총계			기업 전체 총계 합계
	영업부문				영업부문			
	Service부문	ITS부문	Biz Application본부		Service부문	ITS부문	Biz Application본부	
고객과의 계약에서 생기는 수익	0	583,418	23,677	607,095	43,722,594	26,025,185	5,358,419	75,106,198

고객과의 계약에서 생기는 수익의 지리적 시장에 따른 구분에 대한 공시

당분기

(단위 : 천원)

	지역							
	본사 소재지 국가				외국			
	기업 전체 총계			기업 전체 총계 합계	기업 전체 총계			기업 전체 총계 합계
	영업부문				영업부문			
	Service부문	ITS부문	Biz Application본부		Service부문	ITS부문	Biz Application본부	
고객과의 계약에서 생기는 수익	42,920,186	31,199,249	6,542,833	80,662,268	5,000	143,403	32,718	181,121

전분기

(단위 : 천원)

	지역							
	본사 소재지 국가				외국			
	기업 전체 총계			기업 전체 총계 합계	기업 전체 총계			기업 전체 총계 합계
	영업부문				영업부문			
	Service부문	ITS부문	Biz Application본부		Service부문	ITS부문	Biz Application본부	
고객과의 계약에서 생기는 수익	43,722,594	26,526,513	5,349,818	75,598,925	0	82,090	32,278	114,368

수행의무에 대한 공시

당분기

(단위 : 천원)

	수행의무							
	한 시점에 이행하는 수행의무				기간에 걸쳐 이행하는 수행의무			
	기업 전체 총계			기업 전체 총계 합계	기업 전체 총계			기업 전체 총계 합계
	영업부문				영업부문			
	Service부문	ITS부문	Biz Application본부		Service부문	ITS부문	Biz Application본부	
고객과의 계약에서 생기는 수익	37,286,907	482,777	628,287	38,397,971	5,638,279	30,859,875	5,947,264	42,445,418

전분기

(단위 : 천원)

	수행의무							
한 시점에 이행하는 수행의무				기간에 걸쳐 이행하는 수행의무				
기업 전체 총계			기업 전체 총계 합계	기업 전체 총계			기업 전체 총계 합계	
영업부문				영업부문				
	Service부문	ITS부문	Biz Application본부		Service부문	ITS부문	Biz Application본부	
고객과의 계약에서 생기는 수익	38,257,804	583,418	268,165	39,109,387	5,464,790	26,025,185	5,113,931	36,603,906

고객과의 계약에서 생기는 수익의 구분의 합계에 대한 공시

당분기

(단위 : 천원)

	기업 전체 총계			기업 전체 총계 합 계
	영업부문			
	Service부문	ITS부문	Biz Application본 부	
고객과의 계약에서 생기는 수익	42,925,186	31,342,652	6,575,551	80,843,389

전분기

(단위 : 천원)

	기업 전체 총계			기업 전체 총계 합계
	영업부문			
	Service부문	ITS부문	Biz Application본부	
고객과의 계약에서 생기는 수익	43,722,594	26,608,603	5,382,096	75,713,293

18-1. 비용의 성격별 분류

비용의 성격별 분류 공시

당분기

(단위 : 천원)

	공시금액
종업원급여, 성격별 분류	22,392,846
감가상각비	1,117,301
무형자산상각비	1,017,440
감가상각비, 사용권자산	316,254
기간동안 비용으로 인식한 재고자산의 원가	419,128
통신비	24,426,474
지급수수료	15,896,972
광고선전비	1,060,375
기타 비용	1,358,808
성격별 비용 합계	68,005,598

전분기

(단위 : 천원)

	공시금액
--	------

종업원급여, 성격별 분류	15,614,930
감가상각비	1,137,927
무형자산상각비	871,315
감가상각비, 사용권자산	288,665
기간동안 비용으로 인식한 재고자산의 원가	486,323
통신비	26,560,852
지급수수료	12,193,185
광고선전비	1,016,863
기타 비용	1,373,742
성격별 비용 합계	59,543,802

18-2. 판매비와관리비

판매비와관리비에 대한 공시

당분기

(단위 : 천원)

	공시금액
급여, 판관비	3,029,330
퇴직급여, 판관비	119,235
복리후생비, 판관비	619,880
여비교통비, 판관비	26,465
통신비, 판관비	52,103
세금과공과, 판관비	137,949
사무관리비, 판관비	331,585
감가상각비, 판관비	619,985
무형자산상각비, 판관비	167,254
리스 감가상각비, 판관비	214,284
경상개발비, 판관비	627,065
접대비, 판관비	57,417
광고선전비, 판관비	1,060,375
판매촉진비, 판관비	90,433
교육훈련비, 판관비	39,141
지급수수료, 판관비	1,162,250
기타판매비와관리비	138,856
판매비와관리비	8,493,607

전분기

(단위 : 천원)

	공시금액
급여, 판관비	2,600,167
퇴직급여, 판관비	105,040
복리후생비, 판관비	675,336

[illegible]

	측정 전제									
	공정가치					취득원가				
	금융자산, 범주					금융자산, 범주				
		공정가치평가를 기타포괄손익으로 인식하는 금융자산		상각후원가로 측정하는 금융자산, 범주	금융자산, 범주 함께		공정가치평가를 기타포괄손익으로 인식하는 금융자산		상각후원가로 측정하는 금융자산, 범주	금융자산, 범주 함께
	당기손익인식금융자산	기타포괄손익-공정가치로 측정하는 금융자산, 범주	기타포괄손익-공정가치 지정 자본성분투자			당기손익인식금융자산	기타포괄손익-공정가치로 측정하는 금융자산, 범주	기타포괄손익-공정가치 지정 자본성분투자		
금융자산	4,481,752	9,930,970	17,722,011		32,134,733				389,115,383	389,115,383

전기말

(단위 : 천 원)

	속정 전제									
	공정가치					취득원가				
	금융자산, 범주				금융자산, 범주 함께	금융자산, 범주				금융자산, 범주 함께
	당기손익인식금융자산	공정가치평가를 기타포괄손익으로 인식하는 금융자산		상각후원가로 측정하는 금융자산, 범주		당기손익인식금융자산	공정가치평가를 기타포괄손익으로 인식하는 금융자산		상각후원가로 측정하는 금융자산, 범주	
		기타포괄손익-공정가치로 측정하는 금융자산, 범주	기타포괄손익-공정가치 지정 자본상품투자				기타포괄손익-공정가치로 측정하는 금융자산, 범주	기타포괄손익-공정가치 지정 자본상품투자		
금융자산	4,484,604	9,760,180	17,913,801		32,158,585				315,968,707	315,968,707

[illegible]

	측정 전체														
	취득원가														
	금융부채, 범주														
	금융부채, 범주				금융부채, 범주				금융부채, 범주				금융부채, 범주		
	상각후원가로 측정 하는 금융부채, 범 주	금융보증부채	리스 부채	계	상각후원가로 측정 하는 금융부채, 범 주	금융보증부채	리스 부채	계	상각후원가로 측정 하는 금융부채, 범 주	금융보증부채	리스 부채	계	상각후원가로 측정 하는 금융부채, 범 주	금융보증부채	리스 부채
금융부채	3,062,204	0	0	3,062,204	363,830,064	0	0	363,830,064	61,249,542	12,881	0	61,262,423	0	0	2,367,654

금융부채의 범주별 공시, 합계

당분기말

(단위 : 천원)

	측정 전체			
	취득원가			
	금융부채, 범주			금융부채, 범주 합 계
	상각후원가로 측정 하는 금융부채, 범 주	금융보증부채	리스 부채	
금융부채	496,427,487	1,970,041	2,282,133	500,679,661

전기말

(단위 : 천원)

	측정 전체			
	취득원가			
	금융부채, 범주			금융부채, 범주 합 계
	상각후원가로 측정 하는 금융부채, 범 주	금융보증부채	리스 부채	
금융부채	448,141,810	12,881	2,367,654	450,522,345

금융상품의 공정가치에 대한 기술

장부금액이 공정가치의 합리적인 근사치에 해당하여 공정가치로 측정하지 않은 금융자산의 공정가치 정보는 공시하지 않았습니다.

장부금액이 공정가치의 합리적인 근사치에 해당하여 공정가치로 측정하지 않은 금융부채의 공정가치 정보는 공시하지 않았습니다.

19-2. 공정가치

	자신의 공정가치측정에 대한 공시		
	당분기말		
	(단위 : 천원)		
	자산의 공정가치측정에 대한 공시		
	당기손익인식금융자산		
	공정가치평가로 기타포괄손익으로 인식하는 금융자산		
	기타포괄손익-공정가치로 측정하는 금융자산, 범주		
	기타포괄손익-공정가치 지정 지분상품투자		
	출자금		

					채무증권			지분증권								
								주식, 지분증권								
					회사채			상장주식				비상장 주식				
	공정가치 서열체계의 모든 수준				공정가치 서열체계의 모든 수준				공정가치 서열체계의 모든 수준				공정가치 서열체계의 모든 수준			
	공정가치 서열체계	공정가치 서열체계	공정가치 서열체계	공정가치 서열체계 의 모든 수준 합계	공정가치 서열체계	공정가치 서열체계	공정가치 서열체계	공정가치 서열체계 의 모든 수준 합계	공정가치 서열체계	공정가치 서열체계	공정가치 서열체계	공정가치 서열체계 의 모든 수준 합계	공정가치 서열체계	공정가치 서열체계	공정가치 서열체계	공정가치 서열체계 의 모든 수준 합계
	수준 1	수준 2	수준 3		수준 1	수준 2	수준 3		수준 1	수준 2	수준 3		수준 1	수준 2	수준 3	
금융자산, 공정가치	0	0	4,481,752	4,481,752	0	9,930,970	0	9,930,970	17,721,011	0	0	17,721,011	0	0	1,000	1,000

전기말

(단위 : 천원)

	측정 전체															
	공정가치															
	금융자산, 범주															
	일기순익인식금융자산				공정가치평가를 기타포괄손익으로 인식하는 금융자산											
					기타포괄손익-공정가치로 측정하는 금융자산, 범주				기타포괄손익-공정가치 지정 지분상품투자							
					채무증권				지분증권							
					회사채				주식, 지분증권							
									상장주식				비상장 주식			
	공정가치 서열체계의 모든 수준				공정가치 서열체계의 모든 수준				공정가치 서열체계의 모든 수준				공정가치 서열체계의 모든 수준			
	공정가치 서열체계 수준 1	공정가치 서열체계 수준 2	공정가치 서열체계 수준 3	공정가치 서열체계의 모든 수준 합계	공정가치 서열체계 수준 1	공정가치 서열체계 수준 2	공정가치 서열체계 수준 3	공정가치 서열체계의 모든 수준 합계	공정가치 서열체계 수준 1	공정가치 서열체계 수준 2	공정가치 서열체계 수준 3	공정가치 서열체계의 모든 수준 합계	공정가치 서열체계 수준 1	공정가치 서열체계 수준 2	공정가치 서열체계 수준 3	공정가치 서열체계의 모든 수준 합계
금융자산, 공정가치	0	0	4,484,604	4,484,604	0	9,760,180	0	9,760,180	17,912,801	0	0	17,912,801	0	0	1,000	1,000

자산의 공정가치측정에 대한 공시, 합계
당분기말

(단위 : 천원)

	측정 전체			
	공정가치			
	공정가치 서열체계의 모든 수준			공정가치 서열체계의 모든 수준 합계
	공정가치 서열체계 수준 1	공정가치 서열체계 수준 2	공정가치 서열체계 수준 3	
금융자산, 공정가치	17,721,011	9,930,970	4,482,752	32,134,733
수준 간 이동 여부의 판단 근거에 대한 기술, 자산				당사는 계속적으로 공정가치로 인식하는 금융상품에 대해 매 보고기간종료일 분류를재평가 (측정치 전체에 유의적인 투입변수 중 가장 낮은 수준에 근거함)하여 수준간의이동이 있는지를 판단하고 있습니다.

공정가치 서열체계의 수준 1, 수준 2, 수준 3 사이에 이동이 없었다는 사실을 기술, 자산				당분기와 전분기 중 각 공정가치 서열체계의 수준 간 이동내역은 없습니다.
---	--	--	--	--

전기말

(단위 : 천원)

	측정 전체			
	공정가치			
	공정가치 서열체계의 모든 수준			공정가치 서열체계의 모든 수준 합계
	공정가치 서열체계 수준 1	공정가치 서열체계 수준 2	공정가치 서열체계 수준 3	
금융자산, 공정가치	17,912,801	9,760,180	4,485,604	32,158,585
수준 간 이동 여부의 판단 근거에 대한 기술, 자산				당사는 계속적으로 공정가치로 인식하는 금융상품에 대해 매 보고기간종료일 분류를 재평가 (측정치 전체에 유의적인 투입변수 중 가장 낮은 수준에 근거함)하여 수준간의이동이 있는지를 판단하고 있습니다.
공정가치 서열체계의 수준 1, 수준 2, 수준 3 사이에 이동이 없었다는 사실을 기술, 자산				당분기와 전분기 중 각 공정가치 서열체계의 수준 간 이동내역은 없습니다.

공정가치로 측정되는 자산 중 공정가치 서열체계 수준3으로 분류된 자산의 변동에 대한 공시

당분기

(단위 : 천원)

	측정 전체	
	공정가치	
	공정가치 서열체계의 모든 수준	
	공정가치 서열체계 수준 3	
	금융자산, 범주	
	당기손익인식금융자산	공정가치평가를 기타포괄손익으로 인식하는 금융자산
기초 자산	4,484,604	1,000

매도, 공정가치측정, 자산	(2,852)	0
기말 자산	4,481,752	1,000

전분기

(단위 : 천원)

	측정 전체	
	공정가치	
	공정가치 서열체계의 모든 수준	
	공정가치 서열체계 수준 3	
	금융자산, 범주	
	당기손익인식금융자산	공정가치평가를 기타포괄손익으로 인식하는 금융자산
기초 자산	4,841,223	1,000
매도, 공정가치측정, 자산	(13,308)	0
기말 자산	4,827,915	1,000

평가기법 및 투입변수 수준2 자산

(단위 : 천원)

	측정 전체	
	공정가치	
	공정가치 서열체계의 모든 수준	
	공정가치 서열체계 수준 2	
	금융자산, 범주	
	공정가치평가를 기타포괄손익으로 인식하는 금융자산	
	기타포괄손익-공정가치로 측정하는 금융자산, 범주	
	채무증권	
	회사채	
금융자산, 공정가치	9,930,970	
공정가치측정에 사용된 평가기법에 대한 기술, 자산	현금흐름할인법	
공정가치측정에 사용된 투입변수에 대한 기술, 자산	할인율	
유의적이지만 관측할 수 없는 투입변수, 자산	0.0440	

평가기법 및 투입변수 수준3 자산

(단위 : 천원)

	측정 전체	
	공정가치	

	공정가치 서열체계의 모든 수준	
	공정가치 서열체계 수준 3	
	금융자산, 범주	
	당기손익인식금융자산	공정가치평가를 기타포괄손익으로 인식하는 금융자산
	출자금	기타포괄손익-공정가치 지정 지분상품투자
		지분증권
		주식, 지분증권
		비상장 주식
금융자산, 공정가치	4,481,752	1,000
공정가치측정에 사용된 평가방법에 대한 기술, 자산	순자산가치평가법	현금흐름할인법
공정가치측정에 사용된 투입변수에 대한 기술, 자산	순자산가치	할인율

20. 법인세비용

회계이익에 적용세율을 곱하여 산출한 금액에 대한 조정
당분기

	공시금액
평균유효세율	0.0638

전분기

	공시금액
평균유효세율	0.1015

법인세비용 산정 및 인식에 대한 기술

법인세비용은 당기법인세비용에서 과거기간 당기법인세에 대하여 당기에 인식한 조정사항, 일시적 차이의 발생과 소멸로 인한 이연법인세비용 및 당기손익 이외로 인식되는 항목과 관련된 법인세비용을 조정하여 산출하였습니다. 당분기와 전분기의 법인세비용의 평균유효세율은 각각 6.38%와 10.15%입니다.

글로벌최저한세에 대한 기술

당사는 필라 2 법률에 따라 글로벌최저한세를 적용대상에 해당될 것으로 판단하고 있으며, 이에 따라 당분기 법인세비용을 산정하였습니다. 당사는 전환기 적용면제에 해당함에 따라 당분기에 글로벌 최저한세로 인한 법인세비용이 발생하지 않습니다.

21. 특수관계자와의 거래

21.1 당분기말과 전기말 현재 당사의 지배기업은 주식회사 다우데이터(당분기말 지분율 45.2%, 전기말 지분율 45.2%)임

니다.

21.2 주요 특수관계자의 내역

회사명	국가	당사와의 관계
(주)다우데이터	대한민국	지배기업
키움증권(주)	대한민국	종속기업
(주)키움YES저축은행	대한민국	종속기업
키움인베스트먼트(주)	대한민국	종속기업
(주)키움저축은행	대한민국	종속기업
키움투자자산운용(주)	대한민국	종속기업
키움프라이빗에쿼티(주)	대한민국	종속기업
키움캐피탈주식회사	대한민국	종속기업
키움에프앤아이(주)	대한민국	종속기업
(주)키다리스타	대한민국	종속기업
다우재팬(주)	일본	종속기업
(주)키움이앤에스	대한민국	종속기업
키움평택피에프브이(주)	대한민국	종속기업
한국정보인증(주)	대한민국	종속기업
에스지서비스(주)	대한민국	종속기업
(주)애드이피션시	대한민국	종속기업
(주)와이즈버즈	대한민국	종속기업
WISEBIRDS JAPAN CO LTD	일본	종속기업
DAOUKIWOOM INNOVATION COMPANY LIMITED	베트남	종속기업
다우홍콩유한공사	홍콩	종속기업
다우(대련)과기개발유한공사	중국	종속기업
대련다우기업관리복무유한공사	중국	종속기업
미래창조다우키움시너지M&A 세컨더리투자조합	대한민국	종속기업
키움코어랜드 사모부동산투자신탁 제1호	대한민국	종속기업
키움 인도네시아 프런티어 전문투자형 사모투자신탁	대한민국	종속기업
키움로지스틱스일반사모부동산투자신탁제1호	대한민국	종속기업
키움코어랜드 전문투자형 사모부동산투자신탁 제2호	대한민국	종속기업
키움뉴히어로6호창업초기펀드	대한민국	종속기업
키움 AIM 일반사모부동산투자신탁제1호	대한민국	종속기업
KCGI-EuroBond전문투자형사모증권투자신탁	대한민국	종속기업
Kiwoom BVI One Limited	버진아일랜드	종속기업
Kiwoom BVI Two Limited	버진아일랜드	종속기업
Kiwoom BVI Three Limited	버진아일랜드	종속기업
KIWOOM HONG KONG LIMITED	홍콩	종속기업
Kiwoom Singapore Pte. Ltd	싱가폴	종속기업
PT Kiwoom Investment Management Indonesia	인도네시아	종속기업
PT Kiwoom sekuritas Indonesia	인도네시아	종속기업
글로벌강소기업키움엠엔에이전략 창업벤처전문 사모투자합 자회사	대한민국	종속기업
키움K고래멀티전략전문사모투자신탁1호	대한민국	종속기업

키움글로벌금리와물가연동증권	대한민국	종속기업
키움글로벌코어밸류	대한민국	종속기업
키움글로벌올에셋투자신탁(주식혼합-재간접형)C	대한민국	종속기업
키움작은거인증권투자신탁1호	대한민국	종속기업
키움마일스톤유럽전문투자형 사모부동산투자신탁 제6호	대한민국	종속기업
키움올바른ESG증권 투자신탁 1호	대한민국	종속기업
키움히어로 제4호 사모투자합자회사	대한민국	종속기업
제이씨에셋하이일드전문투자형사모투자신탁	대한민국	종속기업
키움 시리우스사모투자합자회사	대한민국	종속기업
키움키워드림TDF2050 증권투자신탁제1호	대한민국	종속기업
키움뉴히어로4호스케일업펀드	대한민국	종속기업
키움푸드테크 사모투자합자회사	대한민국	종속기업
키움크리스제일호 사모투자합자회사	대한민국	종속기업
키움글로벌오퍼튜니티스 일반사모증권 투자신탁	대한민국	종속기업
키움OCIO타겟리턴성장형증권투자신탁[혼합-재간접형]C-F	대한민국	종속기업
키움베트남일반사모부동산투자신탁제2호	대한민국	종속기업
키움코어랜드일반사모부동산투자신탁제3호	대한민국	종속기업
키움OCIO타겟리턴안정형증권투자신탁[채권혼합_재간접형]C-F	대한민국	종속기업
키움로지스틱스일반사모부동산투자신탁제4호	대한민국	종속기업
제이씨에셋코스닥벤처전문투자형사모투자신탁	대한민국	종속기업
키움누버거버먼미국SmallCap증권모투자신탁[주식-재간접형]	대한민국	종속기업
키움뉴히어로5호디지털혁신펀드	대한민국	종속기업
키움히어로즈미국성장기업30액티브증권상장지수투자신탁[주식]	대한민국	종속기업
스카이워크GameChanger 일반사모투자신탁 2호	대한민국	종속기업
KIWOOM ASSET MANAGEMENT ASIA PTE. LTD.	싱가폴	종속기업
파운트 코스닥벤처 일반사모투자신탁제14호	대한민국	종속기업
키움JP모간일본증권자투자신탁(H)[주식-재간접형] Class C-F	대한민국	종속기업
지니 하이일드 일반사모투자신탁 2호	대한민국	종속기업
키움키워드림TDF2055 증권투자신탁제1호	대한민국	종속기업
케이에프비에스제이호기업재무안정사모투자 합자회사	대한민국	종속기업
르퓨처스팩일반사모투자신탁제1호	대한민국	종속기업
푸른 단델리온 배터리 신기술투자조합	대한민국	종속기업
키움크리스제상호 사모투자합자회사	대한민국	종속기업
키움글로벌파도타기EMP증권투자신탁[주식혼합-재간접형]	대한민국	종속기업
키움키워드림TDF2060 증권자투자신탁제1호	대한민국	종속기업
NH-Amundi 베트남 레버리지 증권투자신탁	대한민국	종속기업
Kiwoom Asia Feeder Fund	케이만아일랜드	종속기업
Kiwoom Asia Master Fund	케이만아일랜드	종속기업

KIWOOM Asia Growth VCC	싱가폴	종속기업
키움가치추구형일반사모부동산투자신탁제1호	대한민국	종속기업
키움코어랜드일반부동산사모투자회사 제1호	대한민국	종속기업
포지티브 로보틱스 벤처투자조합 제1호	대한민국	종속기업
지인유동화제심삼차(주) 외 72개 유동화 SPC	대한민국	종속기업
케이에프에이치이공일이 유동화전문 유한회사 외 29개 유동화 SPC	대한민국	종속기업
(주)사람인	대한민국	관계기업
키움 뉴히어로1호 펀드	대한민국	관계기업
(주)NSHC	대한민국	관계기업
(주)로엠씨	대한민국	관계기업
키움-신한이노베이션제1호 투자조합	대한민국	관계기업
글로벌커넥트플랫폼 사모투자합자회사	대한민국	관계기업
(주)키다리스튜디오	대한민국	기타특수관계자
(주)게티이미지코리아	대한민국	기타특수관계자
(주)사람인에이치에스	대한민국	기타특수관계자
(주)라라잡	대한민국	기타특수관계자
(주)이매진스	대한민국	기타특수관계자
(주)이머니	대한민국	기타특수관계자
키움에셋플래너(주)	대한민국	기타특수관계자
(주)레진엔터테인먼트	대한민국	기타특수관계자

주요 경영진에 대한 보상에 대한 공시

당분기

(단위 : 천원)

	공시금액
주요 경영진에 대한 보상, 단기종업원급여	1,807,855
주요 경영진에 대한 보상, 퇴직급여	349,814
주요 경영진에 대한 보상	2,157,669

전분기

(단위 : 천원)

	공시금액
주요 경영진에 대한 보상, 단기종업원급여	1,280,248
주요 경영진에 대한 보상, 퇴직급여	382,197
주요 경영진에 대한 보상	1,662,445

특수관계자 자금거래에 관한 공시

당분기

(단위 : 천원)

관계 특수관계자															관계 특수관계자 합계		
자매기업		종속기업										관계기업				그 밖의 특수관계자	
다우데이타	키움이앤에스	키움증권	키움에스자속은행	키움코어랜드사모 1호	부동산투자신탁제1호	한국정보금융	키움인베스트먼트	키움에프앤에이	키움캐피탈	부동산투자신탁제1호	시너지M&A 세컨 더인투자조합	사람인	키움뉴히어로1호 펀드	이머니		가타, 그밖의 특수 관계자	
이자수익, 특수권	0	0	100,373	38,359	0	0	0	0	0	0	0	0	0	0	0	138,732	

계좌거래																
주식매입 및 위상 증자, 특수관계자 거래	0	0	0	0	0	0	0	0	(1,000,000)	(1,000,000)	(15,000,000)	0	0	0	0	(17,000,000)
현금출자, 출자금 회수	0	0	0	0	0	0	0	0	0			0	0	0	0	0
당여거래, 회수	0	0	0	0	0	0	0	0	0	0	0	0	0	0	7,500	7,500
배당금수익, 특수 관계자거래	0	869,679	84,123,986	0	0	2,793,181	0	0	0	0	0	1,908,130	0	0	0	89,694,976
배당금지급, 특수 관계자거래	(28,389,200)	0	0	0	0	0	0	0	0	0	0	0	0	(480,200)	0	(28,869,400)
리스이용자로서 리 스, 특수관계자거 래	0	0	0	0	(121,028)	0	(44,007)	0	0	0	0	0	0	0	0	(165,033)
리스제공자로서 리 스, 특수관계자거 래	0	0	0	0	0	0	0	0	0			0	0	0	0	0

전분기

(단위 : 원천)

현재 특수관계자																현재 특수관계자 합계
	지배기업	종속기업									관계기업		그 밖의 특수관계자			
	다우데이터	키움이앤시스	키움증권	키움메스저솔루션	키움코어엔드시모 1호	부동산투자신학재 한국정보인문	키움인베스트먼트	키움메프앤매미	키움계리탈	부동산투자신학재 1호	미래창조다우키움 시너지M&A 세컨 드인투자조합	사립인	키움뉴이머로1호 펀드	이머니	기타, 그밖의 특수 관계자	
이자수익, 특수 관계자	0	0	100,211	39,610	0	0					0	0	0	0	0	139,821
주식매입 및 위상 증자, 특수관계자 거래																
현금출자, 출자금 회수	0	0	0	0	0	0					846,000	0	140,000	0	0	986,000
당여거래, 회수	0	0	0	0	0	0					0	0	0	0	7,500	7,500
배당금수익, 특수 관계자거래	0	869,679	34,054,781	0	0	1,163,484					0	1,908,130	0	0	0	37,996,074
배당금지급, 특수 관계자거래	(14,194,600)	0	0	0	0	0					0	0	0	(240,100)	0	(14,434,700)
리스이용자로서 리 스, 특수관계자거 래	0	0	0	0	(103,642)	0					0	0	0	0	0	(103,642)
리스제공자로서 리 스, 특수관계자거 래	0	0	0	0	0	61,131					0	0	0	0	0	61,131

배당금 수령에 대한 기술

당분기말 현재 배당금의 일부는 미수금에 계상되어 있습니다.

전분기말 현재 배당금의 일부는 미수금에 계상되어 있습니다.

배당금 지급에 대한 기술

당분기말 현재 해당 배당금은 미지급배당금에 포함되어 있습니다.
전분기말 현재 해당 배당금은 미지급배당금에 포함되어 있습니다.

특수관계자거래에 대한 공시
당분기
(단위 : 천원)

전체 특수관계자																									
	지배기업	종속기업													관계기업	그 밖의 특수관계자									
		다우데이 타	키움증권 (주) (주)	키움인베 스트먼트 (주)	키움투자 자산운용 (주)	(주)키움지 속은행	(주)키움에 스지속론 뱅크	다우재팬 (주)	키움에프 앤아이(주) 티(주)	키움프라 뱅크(주) 뱅크(주)	랜드 시모 부동산투 자신탁 제 1호	한국정보 인증(주)	DAOLKW OOM INNOVATI ON COMPAN Y LIMITED	(주)와이즈 벤처		키움광학 피에프브 이	랜드이피 센서	(주)사람인 (주)사람인	(주)이머니 스튜디오	키움에셋 플래너(주) 스	(주)사람인 메이치에	(주)라라컴 미지코라 미	(주)제티이 터테인먼 트		
당분기말 현재	202,930	24,525,409	2,010	693,632	709,462	56,280	860,136	0	171,922	537	498,368	0	683,890	2,378	43,712	231,947	0	230,190	7,246	1,030,401	18,550	128	151	16,857	29,986,348
전분기말 현재	405,372	0	53,640	0	0	1,645,407	0	0	0	0	0	476,690	131,831	720,000	254,671	0	704,331	15,174	0	0	0	194,421	0	0	4,601,537

전분기
(단위 : 천원)

전체 특수관계자																										
항목의 재 종으로 인 한 수익, 특수관계 자거래 채공발문 이익, 특수 관계자거 래	지배기업	종속기업													관계기업	그 밖의 특수관계자										
		다우데이 타	키움증권 (주) (주)	키움인베 스트먼트 (주)	키움투자 자산운용 (주)	(주)키움지 속은행	(주)키움에 스지속론 뱅크	다우재팬 (주)	키움에프 앤아이(주) 티(주)	키움프라 뱅크(주) 뱅크(주)	랜드 시모 부동산투 자신탁 제 1호	한국정보 인증(주)	DAOLKW OOM INNOVATI ON COMPAN Y LIMITED	(주)와이즈 벤처		키움광학 피에프브 이	랜드이피 센서	(주)사람인 (주)사람인	(주)이머니 스튜디오	키움에셋 플래너(주) 스	(주)시람인 메이치에	(주)라라컴 미지코라 미	(주)제티이 터테인먼 트			
당분기말 현재	177,509	22,797,763	2,959	685,211	795,475	56,619	850,801	9,005	226,484	423	350,387	0	667,936	1,684	19,456	0	0	159,802	26,336	25,634	2,597	45	1,546	85,229	26,943,293	
전분기말 현재	342,386	0	0	0	0	1,885,723	0	0	0	0	0	480,684	144,245	720,000	215,839	0	247,675	11,447	0	0	0	126,532	0	0	0	4,174,531

특수관계자거래의 재·채무 잔액에 대한 공시
당분기
(단위 : 천원)

		전체 특수관계자																									전체 특	
		지배기업		종속기업													관계기업		그 밖의 특수관계자								수관계자	
		□무대어	키움증권	키움인베	키움투자	키움지속	키움에프	키다라스	키움에스	□무재팬	키움에프	키움프라	키움제피	키움크레	한국정보	DAOLKI	와이즈벤처	랜드이피	키움광학	(주)시람	로원씨	(주)이매	(주)카다	키움에셋	(주)이매	(주)시람	(주)제티	기타, 그

전분기

[illegible]

특수관계자에게 제공한 지급보증에 대한 공시

당분기말

(단위 : 천원)

	전체 특수관계자			
	종속기업			
	키움에프앤아이 1	키움에프앤아이 2	키움평택피에프브이	키움캐피탈
보증처	회사채인수자	회사채인수자	회사채인수자	
보증실행금액, 특수관계자 거래	0	0	75,000,000	
기업의 보증의 제공, 특수관계자거래	0	0	75,000,000	50,000,000
보증기간, 특수관계자 거래	2022.02.25 - 2025.02.25	2022.03.31 - 2025.03.31	2025.01.14 - 2027.01.14	
특수관계자 지급보증에 대한 기술				상기 지급보증 이외에 당사의 종속기업인 키움캐피탈(주)와 지급보증 한도를 50,000,000천원으로 하는 약정계약을 2024년 6월 28일 체결하였으며, 지급보증 이행은 별도 지급보증 계약을 통해 발생 예정입니다.

전기말

(단위 : 천원)

전체 특수관계자

	종속기업			
	키움에프앤아이 1	키움에프앤아이 2	키움평택피에프브이	키움캐피탈
보증처	회사채인수자	회사채인수자	회사채인수자	
보증실행금액, 특수관계자 거래	40,000,000	10,000,000	0	
기업의 보증의 제공, 특수관계자거래	40,000,000	10,000,000	0	50,000,000
보증기간, 특수관계자 거래	2022.02.25 - 2025.02.25	2022.03.31 - 2025.03.31	2025.01.14 - 2027.01.14	
특수관계자 지급보증에 대한 기술				상기 지급보증 이외에 당사의 종속기업인 키움캐피탈(주)와 지급보증 한도를 50,000,000천원으로 하는 약정계약을 2024년 6월 28일 체결하였으며, 지급보증 이행은 별도 지급보증 계약을 통해 발생 예정입니다.

22. 우발채무와 약정사항

약정에 대한 공시

당분기말

(단위 : 천원)

	일반자금대출 1	운영자금대출 1	일반자금대출 2	시설자금대출 1	운영자금대출 2	운영자금대출 3	시설자금대출 2	운영자금대출 4
약정처	신한은행	한국산업은행	교보증권	한국산업은행	국민은행	하나은행	하나은행	우리은행
약정 금액	30,000,000	10,000,000	4,000,000	150,000,000	62,500,000	10,000,000	22,000,000	20,000,000

전기말

(단위 : 천원)

	일반자금대출 1	운영자금대출 1	일반자금대출 2	시설자금대출 1	운영자금대출 2	운영자금대출 3	시설자금대출 2	운영자금대출 4
약정처	신한은행	한국산업은행	교보증권	한국산업은행	국민은행	하나은행	하나은행	우리은행
약정 금액	30,000,000	10,000,000	4,000,000	150,000,000	62,500,000	10,000,000	22,000,000	20,000,000

보증보험 가입현황의 공시

당분기말

(단위 : 천원)

	서울보증보험(주)	한국소프트웨어공제조합
보증보험금액	28,512,582	17,068,240
보증보험종류	계약입찰보증 등	계약입찰보증 등

전기말

(단위 : 천원)

	서울보증보험(주)	한국소프트웨어공제조합
보증보험금액	4,448,582	14,465,407
보증보험종류	계약입찰보증 등	계약입찰보증 등

담보로 제공된 자산에 대한 공시

당분기말

(단위 : 천원)

	한국산업은행	소프트웨어공제조합
담보로 제공된 유형자산	136,760,016	
부채나 우발부채에 대한 담보로 제공된 금융자산		762,601
담보설정금액	196,000,000	762,601
제공한 담보 관련 계정 과목	차입금	0
제공한 담보 관련 계정 금액	40,000,000	0

전기말

(단위 : 천원)

	한국산업은행	소프트웨어공제조합
담보로 제공된 유형자산	137,129,171	
부채나 우발부채에 대한 담보로 제공된 금융자산		762,601
담보설정금액	196,000,000	762,601
제공한 담보 관련 계정 과목	차입금	0
제공한 담보 관련 계정 금액	40,000,000	0

법적소송우발부채에 대한 공시

(단위 : 천원)

	우발부채
	법적소송우발부채
	법적소송우발부채의 분류
	피소(피고)
의무의 성격에 대한 기술, 우발부채	당사가 피고인으로 계류중인 소송사건은 당분기말 현재 존재하지 않습니다.

6. 배당에 관한 사항

1. 회사의 배당정책에 관한 사항

회사의 기본적인 주주환원 정책은 회사의 성과에 기반한 안정적인 현금배당과 함께 지속적인 성장에 기반한 기업가치 상승 구현을 통하여 장기적 관점의 주주환원 제고를 지향합니다.

매 결산기말 현재의 주주명부에 기재된 주주를 대상으로 연 1회 기말 현금배당을 기본정책으로 K-IFRS 별도기준 당기순이익의 30%이상의 금액을 배당하고자 노력하고 있으며, 사업 환경의 변화, 향후 투자계획, Cash Flow, 재무구조 등을 종합적으로 고려하여 배당을 결정하고 있습니다. 당사의 최근 3개년(22년~24년) 별도재무제표 기준 배당성향은 평균 51.7%입니다.

2. 배당관련 예측가능성 제공에 관한 사항

가. 정관상 배당절차 개선방안 이행 가부

구분	현황 및 계획
정관상 배당액 결정 기관	결산배당 : 주주총회 분기배당 : 이사회
정관상 배당기준일을 배당액 결정 이후로 정할 수 있는지 여부	예 - 제38기 정기주주총회에서 정관상 이익배당기준일을 이사회가 정할 수 있도록 정관을 변경하여, 정관상 배당기준일을 배당액 결정 이후로 정할 수 있습니다.
배당절차 개선방안 이행 관련 향후 계획	2024년 결산배당부터 배당절차 개선방안을 이행하고 있습니다. 2025.02.24 이사회 결의로 배당 기준일을 2025.03.31로 결정했으며, 제39기 정기주주총회(2025.03.26 개최)에서 배당액 확정 후 배당 기준일에 당사 주식을 보유한 주주에게 배당금을 지급하였습니다. 향후에도 배당기준일을 배당액 결정 이후로 정해 배당절차 개선을 지속적으로 이행할 예정입니다.

나. 배당액 확정일 및 배당기준일 지정 현황

구분	결산월	배당여부	배당액 확정일	배당기준일	배당 예측가능성 제공여부	비고
결산배당	2024년 12월	O	2025.03.26	2025.03.31	O	-
결산배당	2023년 12월	O	2024.03.28	2023.12.31	X	-
결산배당	2022년 12월	O	2023.03.29	2022.12.31	X	-

3. 기타 참고사항

당사의 정관에 기재된 배당에 관한 사항은 다음과 같습니다.

제45조 (이익배당)
① 이익의 배당은 금전과 주식 및 기타의 재산으로 할 수 있다.
② 이익의 배당을 주식으로 하는 경우 회사가 수종의 주식을 발행한 때에는 주주총회의 결의로 그와 다른 종류의 주식으로도 할 수 있다.
③ 당 회사는 이사회 결의로 제1항의 배당을 받을 주주를 확정하기 위한 기준일을 정할 수 있으며, 기준일을 정한 경우 그 기준일의 2주 전에 공고하여야 한다.

제45조의2(분기배당)

- ① 당 회사는 사업연도 개시일부터 3월, 6월 및 9월 말일부터 45일 이내의 이사회 결의로써 금전으로 자본시장과 금융투자업에 관한 법률 제165조의12에 의한 분기배당을 할 수 있다.
- ② 당 회사는 이사회 결의로써 제1항의 배당을 받을 주주를 확정하기 위한 기준일을 정할 수 있으며, 기준일을 정한 경우 그 기준일의 2주전에 이를 공고하여야 한다.
- ③ 분기배당을 할 경우에는 제9조의 우선주식에 대하여도 보통주식과 동일한 배당률을 적용한다.
- ④ 분기배당은 직전결산기의 대차대조표상의 순자산액에서 다음 각호의 금액을 공제한 액을 한도로 한다.
 1. 직전결산기의 자본금액의 액
 2. 직전결산기까지 적립된 자본준비금과 이익준비금의 합계액
 3. 상법시행령에서 정하는 미실현이익
 4. 직전결산기의 정기주주총회에서 이익배당하기로 정한 금액
 5. 직전결산기까지 정관의 규정 또는 주주총회의 결의에 의하여 특정 목적을 위해 적립한 임의준비금
 6. 분기배당에 따라 당해 결산기에 적립하여야 할 이익준비금
 7. 당해 영업년도 중에 분기배당이 있었던 경우 그 금액의 합계액

주요배당지표

구 분	주식의 종류	당기	전기	전전기
		제40기 1분기	제39기	제38기
주당액면가액(원)		500	500	500
(연결)당기순이익(백만원)		102,111	355,835	225,975
(별도)당기순이익(백만원)		94,528	68,648	93,046
(연결)주당순이익(원)		2,366	8,246	5,237
현금배당금총액(백만원)		-	60,411	30,206
주식배당금총액(백만원)		-	-	-
(연결)현금배당성향(%)		-	17.0	13.4
현금배당수익률(%)	보통주	-	7.4	3.8
	우선주	-	-	-
주식배당수익률(%)	보통주	-	-	-
	우선주	-	-	-
주당 현금배당금(원)	보통주	-	1,400	700
	우선주	-	-	-
주당 주식배당(주)	보통주	-	-	-
	우선주	-	-	-

주1) (연결)당기순이익은 지배기업소유주지분 순이익

주2) (연결)현금배당성향 = (현금배당총액/당기순이익)×100(%)

주3)

제38기 현금배당수익률 = (1주당 현금배당금/배당기준일 전전거래일부터 과거1주일간 종가의 산술평균가격) ×100%

제39기 현금배당수익률 = (1주당 현금배당금/배당기준일 결정일의 직전 매매거래일부터 과거 1주일간 종가의 산술평균가격) ×100%

과거 배당 이력

(단위: 회, %)

연속 배당횟수		평균 배당수익률	
분기(중간)배당	결산배당	최근 3년간	최근 5년간
-	19	4.8	3.8

- 주1) 당사는 제21기(2006년)부터 제39기(2024년)까지 보통주에 대하여 매년 결산배당을 실시하였습니다.
- 주2) 평균 배당수익률은 해당 기간동안의 보통주 현금배당수익률을 단순평균하여 작성했습니다.
- 주3) 최근 3년 평균 배당수익률은 2022년~2024년 배당수익률의 평균이며, 최근 5년 평균 배당수익률은 2020년~2024년 배당수익률의 평균입니다.

7-1. 증권의 발행을 통한 자금조달 실적

당분기에 변동사항 없으며 관련내용은 2025.03.18에 제출한 2024년도 사업보고서를 참고
 하시기 바랍니다.

(단위 : 백만원, %)

Page 240

[illegible]

키움캐피탈	회사채	공모	2025.01.15	10,000	4.63	A- (NICE신용평가,한국기업평가,한국신용평가)	2026.10.15	N	신한투자증권
키움캐피탈	회사채	공모	2025.01.15	10,000	4.77	A- (NICE신용평가,한국기업평가,한국신용평가)	2027.01.15	N	신한투자증권
키움캐피탈	회사채	사모	2025.01.17	20,000	4.78	-	2027.01.15	N	부국증권
키움캐피탈	회사채	공모	2025.01.31	30,000	4.40	A- (NICE신용평가,한국기업평가,한국신용평가)	2026.04.30	N	한화투자증권
키움캐피탈	회사채	공모	2025.01.31	20,000	4.42	A- (NICE신용평가,한국기업평가,한국신용평가)	2026.07.31	N	한화투자증권
키움캐피탈	회사채	사모	2025.02.04	20,000	4.69	-	2027.02.04	N	교보증권
키움캐피탈	회사채	사모	2025.02.06	30,000	4.76	-	2027.02.06	N	한양증권
키움캐피탈	회사채	사모	2025.02.10	10,000	4.95	-	2028.02.10	N	부국증권
키움캐피탈	회사채	공모	2025.02.13	32,000	4.39	A- (NICE신용평가,한국기업평가,한국신용평가)	2026.08.13	N	KB증권
키움캐피탈	회사채	공모	2025.02.13	10,000	4.65	A- (NICE신용평가,한국기업평가,한국신용평가)	2027.02.13	N	KB증권
키움캐피탈	회사채	공모	2025.02.13	10,000	4.90	A- (NICE신용평가,한국기업평가,한국신용평가)	2028.02.13	N	KB증권
키움캐피탈	회사채	공모	2025.02.24	10,000	4.36	A- (NICE신용평가,한국기업평가,한국신용평가)	2026.08.24	N	한양증권
키움캐피탈	전자단기사채	사모	2025.02.28	4,000	3.90	A2- (NICE신용평가,한국기업평가,한국신용평가)	2026.02.28	N	신영증권
키움캐피탈	회사채	공모	2025.03.04	10,000	4.30	A- (NICE신용평가,한국기업평가,한국신용평가)	2026.06.04	N	KB증권
키움캐피탈	회사채	공모	2025.03.04	20,000	4.33	A- (NICE신용평가,한국기업평가,한국신용평가)	2026.09.04	N	KB증권
키움캐피탈	회사채	공모	2025.03.04	40,000	4.81	A- (NICE신용평가,한국기업평가,한국신용평가)	2028.03.04	N	KB증권
키움캐피탈	회사채	공모	2025.03.11	20,000	4.32	A- (NICE신용평가,한국기업평가,한국신용평가)	2026.09.11	N	KB증권
키움캐피탈	회사채	공모	2025.03.11	40,000	4.55	A- (NICE신용평가,한국기업평가,한국신용평가)	2027.03.11	N	KB증권
키움캐피탈	회사채	공모	2025.03.11	10,000	4.75	A- (NICE신용평가,한국기업평가,한국신용평가)	2028.03.10	N	KB증권
키움캐피탈	회사채	공모	2025.03.21	20,000	4.34	A- (NICE신용평가,한국기업평가,한국신용평가)	2026.09.21	N	한양증권
키움캐피탈	회사채	공모	2025.03.21	20,000	4.57	A- (NICE신용평가,한국기업평가,한국신용평가)	2027.03.21	N	한양증권
키움캐피탈	전자단기사채	사모	2025.03.25	10,000	3.80	A2- (NICE신용평가,한국기업평가,한국신용평가)	2025.09.25	N	IBK투자증권
키움캐피탈	전자단기사채	사모	2025.03.25	10,000	3.80	A2- (NICE신용평가,한국기업평가,한국신용평가)	2025.09.25	N	유안타증권
키움캐피탈	기업어음증권	사모	2025.03.25	30,000	3.80	A2- (NICE신용평가,한국기업평가,한국신용평가)	2025.09.25	N	한양증권
그라나다제일차㈜	전자단기사채	사모	2025.03.07	29,000	3.35	A1(한국신용평가, 한국기업평가)	2025.04.07	N	-
라프레니㈜	전자단기사채	사모	2025.03.31	76,200	3.33	A1(한국신용평가, 한국기업평가)	2025.04.14	N	-
랜딩해운대제일차㈜	전자단기사채	사모	2025.02.28	55,000	3.35	A1(한국신용평가, NICE신용평가)	2025.05.28	N	-
리엠버제일차㈜	전자단기사채	사모	2025.01.17	90,000	3.70	A1(한국기업평가, NICE기업평가)	2025.02.19	Y	-
리엠버제일차㈜	전자단기사채	사모	2025.01.17	55,000	3.70	A1(한국기업평가, NICE기업평가)	2025.02.19	Y	-
리엠버제일차㈜	전자단기사채	사모	2025.02.19	90,000	3.55	A1(한국기업평가, NICE기업평가)	2025.03.19	Y	-

리멤버제일차취	전자단기사채	사모	2025.02.19	55,000	3.55	A1(한국기업평가, NICE기업평가)	2025.03.19	Y	-
리멤버제일차취	전자단기사채	사모	2025.03.19	55,000	3.25	A1(한국기업평가, NICE기업평가)	2025.04.18	N	-
리멤버제일차취	전자단기사채	사모	2025.03.19	90,000	3.25	A1(한국기업평가, NICE기업평가)	2025.04.18	N	-
민스크제일차취	전자단기사채	사모	2025.01.17	30,000	3.70	A1(한국기업평가, NICE기업평가)	2025.02.19	Y	-
민스크제일차취	전자단기사채	사모	2025.02.19	30,000	3.55	A1(한국기업평가, NICE기업평가)	2025.03.19	Y	-
민스크제일차취	전자단기사채	사모	2025.03.19	30,000	3.25	A1(한국기업평가, NICE기업평가)	2025.04.18	N	-
반가르디아취	전자단기사채	사모	2025.03.13	20,000	3.25	A1(한국신용평가, 한국기업평가)	2025.03.17	Y	-
반가르디아취	전자단기사채	사모	2025.03.17	20,000	3.25	A1(한국신용평가, 한국기업평가)	2025.04.16	N	-
블루드래곤제오차취	전자단기사채	사모	2025.01.10	32,300	3.75	A1(한국신용평가, 한국기업평가)	2025.02.10	Y	-
블루드래곤제오차취	전자단기사채	사모	2025.02.10	32,300	3.55	A1(한국신용평가, 한국기업평가)	2025.03.10	Y	-
블루드래곤제오차취	전자단기사채	사모	2025.03.10	32,300	3.25	A1(한국신용평가, 한국기업평가)	2025.04.10	N	-
세븐스타제일차취	전자단기사채	사모	2025.01.20	10,000	3.65	A1(한국기업평가, NICE신용평가)	2025.02.20	Y	-
세븐스타제일차취	전자단기사채	사모	2025.02.20	10,000	3.55	A1(한국기업평가, NICE신용평가)	2025.03.20	Y	-
세븐스타제일차취	전자단기사채	사모	2025.03.20	10,000	3.25	A1(한국기업평가, NICE신용평가)	2025.05.20	N	-
송도더블원취	전자단기사채	사모	2025.01.20	86,500	3.80	A1(한국신용평가, 한국기업평가)	2025.02.20	Y	-
송도더블원취	전자단기사채	사모	2025.02.20	77,600	3.55	A1(한국신용평가, 한국기업평가)	2025.03.20	Y	-
송도더블원취	전자단기사채	사모	2025.03.20	77,600	3.25	A1(한국신용평가, 한국기업평가)	2025.04.21	N	-
에스와이프제일차취	전자단기사채	사모	2025.03.18	15,000	3.25	A1(한국기업평가, NICE신용평가)	2025.06.18	N	-
에스케이더블유제일차취	전자단기사채	사모	2025.01.14	50,900	3.60	A1(한국기업평가, NICE신용평가)	2025.04.14	N	-
에이투동산제오차취	전자단기사채	사모	2025.03.27	110,000	3.30	A1(한국기업평가, NICE신용평가)	2025.04.28	N	-
엠아이제구차취	전자단기사채	사모	2025.02.28	10,100	3.20	A1(한국신용평가, 한국기업평가)	2025.03.04	Y	-
엠아이제구차취	전자단기사채	사모	2025.03.04	10,100	3.20	A1(한국신용평가, 한국기업평가)	2025.06.03	N	-
엠아이제삼차취	전자단기사채	사모	2025.01.10	2,750	3.70	A1(한국신용평가, 한국기업평가)	2025.03.11	Y	-
엠아이제삼차취	전자단기사채	사모	2025.03.11	2,750	3.20	A1(한국신용평가, 한국기업평가)	2025.06.11	N	-
엠아이제십차취	전자단기사채	사모	2025.02.24	10,100	3.45	A1(한국신용평가, 한국기업평가)	2025.04.25	N	-
엠에이제이차취	전자단기사채	사모	2025.03.07	10,000	3.20	A1(한국신용평가, 한국기업평가)	2025.03.10	Y	-
엠에이제이차취	전자단기사채	사모	2025.03.10	10,000	3.20	A1(한국신용평가, 한국기업평가)	2025.06.09	N	-
엠에이제일차취	전자단기사채	사모	2025.03.21	6,500	3.20	A1(한국신용평가, 한국기업평가)	2025.03.24	Y	-
엠에이제일차취	전자단기사채	사모	2025.03.24	5,500	3.25	A1(한국신용평가, 한국기업평가)	2025.06.23	N	-
엠에이제팔차취	전자단기사채	사모	2025.03.25	150,500	3.25	A1(한국기업평가, NICE신용평가)	2025.04.25	N	-
엠오케이제이차취	전자단기사채	사모	2025.02.27	20,000	3.40	A1(한국신용평가, NICE신용평가)	2025.03.27	Y	-
엠오케이제이차취	전자단기사채	사모	2025.02.27	230,000	3.40	A1(한국신용평가, NICE신용평가)	2025.03.27	Y	-
엠오케이제이차취	전자단기사채	사모	2025.03.27	20,000	3.30	A1(한국신용평가, NICE신용평가)	2025.04.28	N	-
엠오케이제이차취	전자단기사채	사모	2025.03.27	230,000	3.30	A1(한국신용평가, NICE신용평가)	2025.04.28	N	-
엠제이엘제일차취	전자단기사채	사모	2025.01.31	30,400	4.05	A1(한국신용평가, NICE신용평가)	2025.03.05	Y	-
엠제이엘제일차취	전자단기사채	사모	2025.03.05	15,300	3.35	A1(한국신용평가, NICE신용평가)	2025.04.05	N	-
엠제이프로제일차취	전자단기사채	사모	2025.01.13	15,500	3.70	A1(한국기업평가, NICE기업평가)	2025.02.12	Y	-
엠제이프로제일차취	전자단기사채	사모	2025.01.13	70,000	3.70	A1(한국기업평가, NICE기업평가)	2025.02.12	Y	-
엠제이프로제일차취	전자단기사채	사모	2025.02.12	15,500	3.55	A1(한국기업평가, NICE기업평가)	2025.03.12	Y	-
엠제이프로제일차취	전자단기사채	사모	2025.02.12	70,000	3.55	A1(한국기업평가, NICE기업평가)	2025.03.12	Y	-
엠제이프로제일차취	전자단기사채	사모	2025.03.12	15,500	3.25	A1(한국기업평가, NICE기업평가)	2025.04.14	N	-
엠제이프로제일차취	전자단기사채	사모	2025.03.12	70,000	3.25	A1(한국기업평가, NICE기업평가)	2025.04.14	N	-
온새미로제오차취	전자단기사채	사모	2025.01.10	2,000	3.75	A1(한국신용평가, 한국기업평가)	2025.02.17	Y	-
온새미로제오차취	전자단기사채	사모	2025.02.17	2,000	3.55	A1(한국신용평가, 한국기업평가)	2025.03.17	Y	-
온새미로제오차취	전자단기사채	사모	2025.03.17	2,000	3.25	A1(한국신용평가, 한국기업평가)	2025.04.17	N	-
이스터너제사차취	전자단기사채	사모	2025.02.25	2,300	3.50	A1(한국신용평가, NICE신용평가)	2025.04.25	N	-
이스터너제사차취	전자단기사채	사모	2025.02.25	42,700	3.50	A1(한국신용평가, NICE신용평가)	2025.04.25	N	-
이스트프라이미제일차취	전자단기사채	사모	2025.03.31	123,000	3.33	A1(한국신용평가, 한국기업평가)	2025.04.30	N	-
인피니티비전제이차취	전자단기사채	사모	2025.03.27	20,000	3.30	A1(한국신용평가, NICE신용평가)	2025.04.28	N	-
제이디제삼차취	전자단기사채	사모	2025.03.25	45,500	3.25	A1(한국기업평가, NICE신용평가)	2025.06.25	N	-

제주드림케이㈜	전자단기사채	사모	2025.02.28	100,000	3.30	A1(한국신용평가, NICE신용평가)	2025.03.28	Y	-
제주드림케이㈜	전자단기사채	사모	2025.03.28	100,000	3.35	A1(한국신용평가, NICE신용평가)	2025.05.29	N	-
죽전동공동주택제이차㈜	전자단기사채	사모	2025.01.24	2,000	3.65	A1(한국신용평가, NICE신용평가)	2025.02.24	Y	-
죽전동공동주택제이차㈜	전자단기사채	사모	2025.02.24	2,000	3.55	A1(한국신용평가, NICE신용평가)	2025.03.24	Y	-
죽전동공동주택제이차㈜	전자단기사채	사모	2025.03.24	2,000	3.30	A1(한국신용평가, NICE신용평가)	2025.04.24	N	-
케이더블유브이에스제일차㈜	전자단기사채	사모	2025.01.20	2,000	3.65	A1(한국신용평가, 한국기업평가)	2025.04.18	N	-
케이더블유에이치㈜	전자단기사채	사모	2025.01.17	62,500	3.75	A1(한국기업평가, NICE신용평가)	2025.02.20	Y	-
케이더블유에이치㈜	전자단기사채	사모	2025.02.20	62,500	3.60	A1(한국기업평가, NICE신용평가)	2025.03.20	Y	-
케이더블유에이치㈜	전자단기사채	사모	2025.03.20	73,100	3.30	A1(한국기업평가, NICE신용평가)	2025.04.21	N	-
케이더블유엘제이차㈜	전자단기사채	사모	2025.03.19	10,000	3.35	A1(한국신용평가, NICE신용평가)	2025.06.14	N	-
케이더블유오엔제일차㈜	전자단기사채	사모	2025.02.14	80,900	3.50	A1(한국신용평가, NICE신용평가)	2025.05.14	N	-
케이더블유투금제사차㈜	전자단기사채	사모	2025.02.24	35,000	3.57	A1(한국신용평가, NICE신용평가)	2025.03.24	Y	-
케이더블유투금제사차㈜	전자단기사채	사모	2025.03.24	35,000	3.30	A1(한국신용평가, NICE신용평가)	2025.04.24	N	-
케이더블유투금제일차㈜	전자단기사채	사모	2025.02.17	28,300	3.55	A1(한국신용평가, NICE신용평가)	2025.05.15	N	-
케이더블유티피제이차㈜	전자단기사채	사모	2025.03.12	29,800	3.25	A1(한국기업평가, NICE신용평가)	2025.06.12	N	-
케이더블유호원제이차㈜	전자단기사채	사모	2025.01.31	50,000	3.65	A1(한국기업평가, NICE신용평가)	2025.02.21	Y	-
케이더블유호원제이차㈜	전자단기사채	사모	2025.02.21	50,000	3.55	A1(한국기업평가, NICE신용평가)	2025.03.28	Y	-
케이더블유호원제이차㈜	전자단기사채	사모	2025.03.28	50,000	3.30	A1(한국기업평가, NICE신용평가)	2025.04.30	N	-
케이더블유호원제일차㈜	전자단기사채	사모	2025.01.31	30,000	3.65	A1(한국기업평가, NICE신용평가)	2025.02.21	Y	-
케이더블유호원제일차㈜	전자단기사채	사모	2025.01.31	63,700	3.65	A1(한국기업평가, NICE신용평가)	2025.02.21	Y	-
케이더블유호원제일차㈜	전자단기사채	사모	2025.02.21	63,700	3.55	A1(한국기업평가, NICE신용평가)	2025.03.28	Y	-
케이더블유호원제일차㈜	전자단기사채	사모	2025.02.21	30,000	3.55	A1(한국기업평가, NICE신용평가)	2025.03.28	Y	-
케이더블유호원제일차㈜	전자단기사채	사모	2025.03.28	30,000	3.30	A1(한국기업평가, NICE신용평가)	2025.04.30	N	-
케이더블유호원제일차㈜	전자단기사채	사모	2025.03.28	63,700	3.30	A1(한국기업평가, NICE신용평가)	2025.04.30	N	-
케이부투제일차㈜	전자단기사채	사모	2025.02.21	27,700	3.55	A1(한국신용평가, 한국기업평가)	2025.05.21	N	-
케이서소문제일차㈜	전자단기사채	사모	2025.02.17	44,032	3.55	A1(한국신용평가, NICE신용평가)	2025.03.17	Y	-
케이서소문제일차㈜	전자단기사채	사모	2025.03.17	45,034	3.25	A1(한국신용평가, NICE신용평가)	2025.05.16	N	-
케이씨에이제일차㈜	전자단기사채	사모	2025.01.17	61,000	3.75	A1(한국기업평가, NICE신용평가)	2025.01.31	Y	-
케이씨에이제일차㈜	전자단기사채	사모	2025.01.31	61,500	3.75	A1(한국기업평가, NICE신용평가)	2025.04.30	N	-
케이에스씨제이차㈜	전자단기사채	사모	2025.01.10	110	3.75	A1(한국기업평가)	2025.02.04	Y	-
케이에스씨제이차㈜	전자단기사채	사모	2025.02.04	110	3.65	A1(한국기업평가)	2025.03.04	Y	-

케이에스씨제이차주	전자단기사채	사모	2025.03.04	120	3.30	A1(한국기업평가)	2025.06.04	N	-
케이에스에이치오제 일차주	전자단기사채	사모	2025.01.24	31,200	3.65	A1(한국신용평가, 한국기업평가)	2025.04.24	N	-
케이에스엘씨제일차 주	전자단기사채	사모	2025.03.17	30,900	3.20	A1(한국신용평가, NICE신용평가)	2025.06.16	N	-
케이엔더블유제이차 주	전자단기사채	사모	2025.03.18	10,000	3.25	A1(한국기업평가, NICE신용평가)	2025.06.18	N	-
케이지아이제이차주	전자단기사채	사모	2025.01.17	12,000	3.65	A1(한국신용평가, NICE신용평가)	2025.04.17	N	-
케이코너파인제일차 주	전자단기사채	사모	2025.02.07	2,000	3.65	A1(한국신용평가, 한국기업평가)	2025.05.07	N	-
케이테라제육차주	전자단기사채	사모	2025.02.13	9,000	3.55	A1(한국신용평가, 한국기업평가)	2025.03.17	Y	-
케이테라제육차주	전자단기사채	사모	2025.03.17	9,000	3.25	A1(한국신용평가, 한국기업평가)	2025.06.17	N	-
케이피오롱주	전자단기사채	사모	2025.01.13	36,500	3.70	A1(한국신용평가, 한국기업평가)	2025.02.12	Y	-
케이피오롱주	전자단기사채	사모	2025.02.12	36,700	3.55	A1(한국신용평가, 한국기업평가)	2025.03.12	Y	-
케이피오롱주	전자단기사채	사모	2025.03.12	36,900	3.25	A1(한국신용평가, 한국기업평가)	2025.04.14	N	-
코스모스라임주	전자단기사채	사모	2025.03.06	30,000	3.30	A1(한국신용평가, 한국기업평가)	2025.04.24	N	-
코스모스블랙주	전자단기사채	사모	2025.03.21	13,600	3.25	A1(한국신용평가, NICE신용평가)	2025.03.28	Y	-
코스모스블랙주	전자단기사채	사모	2025.03.28	13,600	3.30	A1(한국신용평가, NICE신용평가)	2025.04.11	N	-
크레인원제오차주	전자단기사채	사모	2025.03.21	1,250	3.25	A1(한국신용평가, 한국기업평가)	2025.04.21	N	-
크레인원제오차주	전자단기사채	사모	2025.03.21	23,750	3.25	A1(한국신용평가, 한국기업평가)	2025.04.21	N	-
파이어파트제오차주	전자단기사채	사모	2025.01.31	50,000	3.65	A1(한국신용평가, NICE신용평가)	2025.02.28	Y	-
파이어파트제오차주	전자단기사채	사모	2025.01.31	58,000	3.65	A1(한국신용평가, NICE신용평가)	2025.02.28	Y	-
파이어파트제오차주	전자단기사채	사모	2025.02.28	50,000	3.35	A1(한국신용평가, NICE신용평가)	2025.03.14	Y	-
파이어파트제오차주	전자단기사채	사모	2025.02.28	51,300	3.35	A1(한국신용평가, NICE신용평가)	2025.03.14	Y	-
파이어파트제오차주	전자단기사채	사모	2025.03.14	50,000	3.25	A1(한국신용평가, NICE신용평가)	2025.03.21	Y	-
파이어파트제오차주	전자단기사채	사모	2025.03.14	51,300	3.25	A1(한국신용평가, NICE신용평가)	2025.03.21	Y	-
파이어파트제오차주	전자단기사채	사모	2025.03.21	50,000	3.25	A1(한국신용평가, NICE신용평가)	2025.04.01	N	-
파이어파트제오차주	전자단기사채	사모	2025.03.21	51,300	3.25	A1(한국신용평가, NICE신용평가)	2025.04.01	N	-
히로인제오차주	전자단기사채	사모	2025.01.24	14,500	3.65	A1(한국신용평가, 한국기업평가)	2025.03.31	Y	-
히로인제오차주	전자단기사채	사모	2025.03.31	14,500	3.30	A1(한국신용평가, 한국기업평가)	2025.04.29	N	-
히어로즈당산제일차 주	전자단기사채	사모	2025.01.20	32,500	3.65	A1(한국신용평가, NICE신용평가)	2025.03.18	Y	-
히어로즈당산제일차 주	전자단기사채	사모	2025.03.18	32,500	3.25	A1(한국신용평가, NICE신용평가)	2025.06.18	N	-
히어로즈엠제삼차주	전자단기사채	사모	2025.01.10	12,000	3.75	A1(한국신용평가, NICE신용평가)	2025.02.10	Y	-
히어로즈엠제삼차주	전자단기사채	사모	2025.02.10	12,000	3.55	A1(한국신용평가, NICE신용평가)	2025.03.10	Y	-
히어로즈엠제삼차주	전자단기사채	사모	2025.03.10	12,000	3.25	A1(한국신용평가, NICE신용평가)	2025.04.10	N	-
키움에프앤아이주식 회사	기업어음증권	사모	2025.01.17	10,000	4.10	A2-(한국기업평가, 나이스신용평가)	2025.07.16	N	-
키움에프앤아이주식 회사	기업어음증권	사모	2025.01.17	10,000	4.10	A2-(한국기업평가, 나이스신용평가)	2025.07.16	N	-
키움에프앤아이주식 회사	기업어음증권	사모	2025.01.31	10,000	4.80	A2-(한국기업평가, 나이스신용평가)	2025.04.30	N	-
키움에프앤아이주식 회사	기업어음증권	사모	2025.02.12	30,000	3.90	A2-(한국기업평가, 나이스신용평가)	2025.08.12	N	-
키움에프앤아이주식 회사	기업어음증권	사모	2025.02.13	20,000	3.90	A2-(한국기업평가, 나이스신용평가)	2025.08.13	N	-
키움에프앤아이주식 회사	기업어음증권	사모	2025.02.14	20,000	3.90	A2-(한국기업평가, 나이스신용평가)	2025.08.14	N	-
키움에프앤아이주식 회사	기업어음증권	사모	2025.02.19	10,000	3.90	A2-(한국기업평가, 나이스신용평가)	2025.08.19	N	-

키움에프앤아이주식 회사	기업어음증권	사모	2025.02.19	10,000	3.95	A2-(한국기업평가, 나이스신용평가)	2026.02.12	N	-
키움에프앤아이주식 회사	기업어음증권	사모	2025.02.19	5,000	3.85	A2-(한국기업평가, 나이스신용평가)	2025.05.19	N	-
키움에프앤아이주식 회사	기업어음증권	사모	2025.02.21	20,000	3.95	A2-(한국기업평가, 나이스신용평가)	2026.02.10	N	-
키움에프앤아이주식 회사	기업어음증권	사모	2025.02.21	20,000	3.95	A2-(한국기업평가, 나이스신용평가)	2026.02.11	N	-
키움에프앤아이주식 회사	기업어음증권	사모	2025.02.27	5,000	3.85	A2-(한국기업평가, 나이스신용평가)	2025.05.29	N	-
키움에프앤아이주식 회사	기업어음증권	사모	2025.02.27	10,000	3.85	A2-(한국기업평가, 나이스신용평가)	2025.06.30	N	-
키움에프앤아이주식 회사	기업어음증권	사모	2025.03.04	10,000	3.94	A2-(한국기업평가, 나이스신용평가)	2026.03.03	N	-
키움에프앤아이주식 회사	기업어음증권	사모	2025.03.04	10,000	3.94	A2-(한국기업평가, 나이스신용평가)	2026.03.03	N	-
키움에프앤아이주식 회사	기업어음증권	사모	2025.03.04	10,000	3.94	A2-(한국기업평가, 나이스신용평가)	2026.03.03	N	-
키움에프앤아이주식 회사	기업어음증권	사모	2025.03.06	5,000	4.80	A2-(한국기업평가, 나이스신용평가)	2025.06.05	N	-
키움에프앤아이주식 회사	기업어음증권	사모	2025.03.06	5,000	4.80	A2-(한국기업평가, 나이스신용평가)	2025.06.05	N	-
키움에프앤아이주식 회사	전자단기사채	사모	2025.01.10	10,000	3.95	A2-(한국기업평가, 나이스신용평가)	2025.04.10	N	-
키움에프앤아이주식 회사	전자단기사채	사모	2025.01.13	10,000	3.95	A2-(한국기업평가, 나이스신용평가)	2025.04.11	N	-
키움에프앤아이주식 회사	전자단기사채	사모	2025.02.07	20,000	3.85	A2-(한국기업평가, 나이스신용평가)	2025.05.07	N	-
키움에프앤아이주식 회사	전자단기사채	사모	2025.02.07	4,000	3.80	A2-(한국기업평가, 나이스신용평가)	2025.04.11	N	-
키움에프앤아이주식 회사	전자단기사채	사모	2025.02.18	20,000	3.85	A2-(한국기업평가, 나이스신용평가)	2025.05.16	N	-
키움에프앤아이주식 회사	전자단기사채	사모	2025.02.19	20,000	3.85	A2-(한국기업평가, 나이스신용평가)	2025.05.19	N	-
키움에프앤아이주식 회사	전자단기사채	사모	2025.02.20	10,000	3.85	A2-(한국기업평가, 나이스신용평가)	2025.05.20	N	-
키움에프앤아이주식 회사	전자단기사채	사모	2025.02.28	10,000	3.85	A2-(한국기업평가, 나이스신용평가)	2025.05.28	N	-
키움에프앤아이주식 회사	전자단기사채	사모	2025.03.07	10,000	3.70	A2-(한국기업평가, 나이스신용평가)	2025.06.05	N	-
키움에프앤아이주식 회사	전자단기사채	사모	2025.03.14	1,000	3.80	A2-(한국기업평가, 나이스신용평가)	2026.03.13	N	-
합 계	-	-	-	8,711,806	-	-	-	-	-

주) 최근 사업연도 개시일부터 보고서작성기준일 현재까지의 기간중에 발행된 연결기준 채무증권 내역입니다

기업어음증권 미상환 잔액

(기준일 : 2025년 03월 31일)

(단위 : 백만원)

잔여만기		10일 이하	10일 초과 30일 이하	30일 초과 90일 이하	90일 초과 180일 이하	180일 초과 1년 이하	1년 초과 2년 이하	2년 초과 3년 이하	3년 초과	합 계
미상환 잔액	공모	-	-	-	-	-	-	-	-	-
	사모	200,000	120,000	1,165,000	1,033,000	1,230,000	-	-	-	3,748,000
	합계	200,000	120,000	1,165,000	1,033,000	1,230,000	-	-	-	3,748,000

주) 상기 미상환 잔액은 연결기준으로 작성된 것이며, 다우기술에서 발행한 기업어음증권은 없습니다.

전자단기사채 미상환 잔액

(기준일 : 2025년 03월 31일)

(단위 : 백만원)

잔여만기		10일 이하	10일 초과 30일 이하	30일 초과 90일 이하	90일 초과 180일 이하	180일 초과 1년 이하	합 계	발행 한도	잔여 한도
미상환 잔액	공모	-	-	-	-	-	-	-	-
	사모	584,900	1,800,300	750,104	30,000	17,000	3,182,304	9,581,940	6,399,636
	합계	584,900	1,800,300	750,104	30,000	17,000	3,182,304	9,581,940	6,399,636

주) 상기 미상환 잔액은 연결기준으로 작성된 것이며, 다우기술에서 발행한 전자단기사채는 없습니다.

회사채 미상환 잔액

(기준일 : 2025년 03월 31일)

(단위 : 백만원)

잔여만기		1년 이하	1년 초과 2년 이하	2년 초과 3년 이하	3년 초과 4년 이하	4년 초과 5년 이하	5년 초과 10년 이하	10년 초과	합 계
미상환 잔액	공모	-	-	200,000	-	-	-	-	200,000
	사모	-	-	-	-	-	-	-	-
	합계	-	-	200,000	-	-	-	-	200,000

주) 상기 금액은 별도 기준입니다.

연결기준 회사채 미상환 잔액

(기준일 : 2025년 03월 31일)

(단위 : 백만원)

잔여만기		1년 이하	1년 초과 2년 이하	2년 초과 3년 이하	3년 초과 4년 이하	4년 초과 5년 이하	5년 초과 10년 이하	10년 초과	합 계
미상환 잔액	공모	1,118,000	1,306,000	959,000	-	-	-	-	3,383,000
	사모	190,200	170,132	70,000	-	-	-	-	430,332
	합계	1,308,200	1,476,132	1,029,000	-	-	-	-	3,813,332

주) 상기 금액은 연결기준입니다.

신종자본증권 미상환 잔액

(기준일 : -)

(단위 : 백만원)

잔여만기		1년 이하	1년 초과 5년 이하	5년 초과 10년 이하	10년 초과 15년 이하	15년 초과 20년 이하	20년 초과 30년 이하	30년 초과	합 계
미상환	공모	-	-	-	-	-	-	-	-

잔액	사모	-	-	-	-	-	-	-	-
	합계	-	-	-	-	-	-	-	-

조건부자본증권 미상환 잔액

(기준일 : -) (단위 : 백만원)

잔여만기		1년 이하	1년초과 2년이하	2년초과 3년이하	3년초과 4년이하	4년초과 5년이하	5년초과 10년이하	10년초과 20년이하	20년초과 30년이하	30년초과	합 계
미상환 잔액	공모	-	-	-	-	-	-	-	-	-	-
	사모	-	-	-	-	-	-	-	-	-	-
	합계	-	-	-	-	-	-	-	-	-	-

사채관리계약 주요내용 및 충족여부 등

(작성기준일 : 2025년 03월 31일) (단위 : 백만원, %)

채권명	발행일	만기일	발행액	사채관리 계약체결일	사채관리회사
제6회 무보증사채	2024.07.04	2027.07.02	200,000	2024.06.24	한국예탁결제원 채권등록부 02-3774-3304

(이행현황기준일 : 2025년 03월 31일)

재무비율 유지현황	계약내용	부채비율 300% 이하 유지(별도재무제표 기준)
	이행현황	이행(73.62%)
담보권설정 제한현황	계약내용	담보권 설정 채무 합계액이 최근 보고서상 자기자 본의 200% 이하 유지(별도재무제표 기준)
	이행현황	이행(35.61%)
자산처분 제한현황	계약내용	자산총계의 70% 이상의 자산 매매, 양도, 임대 기 타 처분 금지(별도재무제표 기준)
	이행현황	이행(0.11%)
지배구조변경 제한현황	계약내용	최대주주의 변경 제한
	이행현황	이행(변경없음)
이행상황보고서 제출현황	이행현황	2025.04.16

* 이행현황기준일은 이행현황 판단 시 적용한 회계감사인의 감사의견(확인 및 의견표시)이
표명된 가장 최근의 재무제표의 작성기준일이며, 지배구조변경 제한현황은 공시서류작성기
준일임.

7-2. 증권의 발행을 통해 조달된 자금의 사용실적

가. 공모자금의 사용내역

(기준일 : 2025년 03월 31일) (단위 : 백만원)

구 분	회차	납입일	증권신고서 등의		실제 자금사용		차이발생 사유 등
			자금사용 계획		내역		
			사용용도	조달금액	내용	금액	
회사채	6	2024년 07월 04일	채무상환자금	150,000	제5회 회사채 상환	150,000	-
회사채	6	2024년 07월 04일	운영자금	50,000	외상대 지급	50,000	-

8. 기타 재무에 관한 사항

가. 재무제표 재작성 등 유의사항

1) 합병, 분할, 자산양수도, 영업양수도

본 사항은 2025.03.18에 제출한 2024년도 사업보고서에서 'XI. 그 밖에 투자자 보호를 위하여 필요한 사항' 4. 작성기준일 이후 발생한 주요사항 등 기타사항 - 나. 합병 등의 사후정보를 참고하시기 바랍니다.

2) 기타 재무제표 이용에 유의하여야 할 사항

2-1) 강조사항

<연결재무제표>

- 당기손익-공정가치 금융자산의 평가 및 회수의 불확실성

<별도재무제표>

- 강조사항 없음

나. 대손충당금 설정현황

1) 최근 3사업연도의 대손충당금 설정내역

(단위: 백만원)

구분	계정과목		채권 총액	대손충당금	대손충당금 설정률
제40기 1분기	매출채권		137,773	3,554	2.6%
	상각후원가측정 금융자산	금융기관 예적금 등	48,021		0.0%
		대출채권	13,614,358	341,383	2.5%
		미수금	5,774,983	507,116	8.8%
		미수수익	229,775	1,307	0.6%
		대여금	9,258	259	2.8%
		보증금	15,192		0.0%
	합계		19,829,360	853,619	4.3%
제39기	매출채권		78,545	3,536	4.5%
	상각후원가측정 금융자산	금융기관 예적금 등	40,275		0.0%
		대출채권	12,166,835	324,681	2.7%
		미수금	3,386,170	507,261	15.0%
		미수수익	182,421	1,153	0.6%
		대여금	8,795	259	2.9%
		보증금	23,430		0.0%
	합계		15,886,471	836,890	5.3%
제38기	매출채권		65,160	3,560	5.5%
	상각후원가측정 금융자산	금융기관 예적금 등	22,172		0.0%
		대출채권	10,920,658	245,694	2.2%
		미수금	3,418,078	541,829	15.9%
		미수수익	174,446	1,071	0.6%
		대여금	8,103	259	3.2%
		보증금	7,662		0.0%
	합계		14,616,279	792,413	5.4%

2) 최근 3사업연도의 대손충당금 변동현황

매출채권 대손충당금 변동현황은 다음과 같습니다.

(단위: 백만원)

구분	제40기 1분기	제39기	제38기
----	----------	------	------

1. 기초 대손충당금 잔액합계	3,536	3,560	3,226
2. 순대손처리액(①－②±③)	－	(9)	89
① 대손처리액(상각채권액)	－	26	－
② 상각채권회수액	－	1	1
③ 기타증감액	－	(34)	89
3. 대손상각비 계상(환입)액	18	(14)	245
4. 기말 대손충당금 잔액합계	3,554	3,536	3,560

상각후원가측정금융자산 대손충당금 변동현황은 다음과 같습니다.

<당기말>

(단위 : 백만원)

구 분	12개월 기대신용손실	전체기간 기대신용손실		신용손상	합계
		비손상	손상		
기초	96,778	33,941	668,032	34,603	833,354
12개월 기대신용손실로 대체	1,874	(1,531)	(343)	－	－
전체기간 기대신용손실로 대체	(2,270)	5,795	(3,525)	－	－
신용이 손상된 금융자산으로 대체	(265)	(9,517)	9,782	－	－
실행 및 회수	1,709	6,234	25,912	4,108	37,963
외화환산과 그 밖의 변동	(2,144)	(111)	(18,911)	(86)	(21,252)
보고기간종료일	95,682	34,811	680,948	38,625	850,066

<전기말>

(단위 : 백만원)

구 분	12개월 기대신용손실	전체기간 기대신용손실		신용손상	합계
		비손상	손상		
기초	86,211	26,970	657,220	18,452	788,853
12개월 기대신용손실로 대체	2,945	(2,742)	(203)	－	－
전체기간 기대신용손실로 대체	(5,583)	7,271	(1,688)	－	－
신용이 손상된 금융자산으로 대체	(2,400)	(7,990)	10,390	－	－
실행 및 회수	39,901	16,664	114,738	17,133	188,435
외화환산과 그 밖의 변동	(24,297)	(6,232)	(112,425)	(981)	(143,935)
보고기간종료일	96,778	33,941	668,032	34,603	833,354

<전전기말>

(단위 : 백만원)

구 분	12개월 기대신용손실	전체기간 기대신용손실		신용손상	합계
		비손상	손상		
기초	57,998	23,251	107,757	12,751	201,757

12개월 기대신용손실로 대체	4,211	(3,555)	(655)	-	-
전체기간 기대신용손실로 대체	(9,174)	12,465	(3,292)	-	-
신용이 손상된 금융자산으로 대체	(26,662)	(21,007)	47,670	-	-
실행 및 회수	59,581	15,817	505,663	5,701	586,762
외화환산과 그 밖의 변동	256	-	78	-	334
보고기간종료일	86,211	26,970	657,220	18,452	788,853

3) 매출채권관련 대손충당금 설정방침

연결기업은 매출채권에 대해 전체 기간 기대신용손실을 손실충당금으로 인식하는 간편법을 적용합니다. 기대신용손실을 측정하기 위해 매출채권은 신용위험 특성과 연체일을 기준으로 구분하였습니다.

4) 경과기간별 매출채권 잔액 현황

<당기말>

(단위: %, 천원)

구 분	3개월 이내 정상	6개월 이하	1년 이하	1년 초과	합 계
총 장부금액	64,351,596	1,092,120	216,098	3,304,113	68,963,927
기대손실률(%)	0.15%	7.81%	30.17%	100.00%	
대손충당금	99,580	85,251	65,188	3,304,113	3,554,131

다. 재고자산 현황 등

1) 최근 3사업연도의 재고자산의 사업부문별 보유현황

(단위: 백만원)

사업부문	계정과목	제40기 1분기	제39기	제38기
시스템구축본부	상품 등	146,143	480	775
합계		146,143	480	775
총자산대비 재고자산 구성비율(%) [재고자산÷기말자산총계×100]		0.00%	0.00%	0.00%
재고자산회전율(회수) [연환산 매출원가÷{(기초재고+기말재고)÷2}]		174.8회	15,452.6회	8,385.8회

2) 재고자산의 실사내역 등

- ① 실사일자 : 2025년 04월 01일
- ② 감사인 입회여부 : 부
- ③ 장기체화재고등 현황 : 해당사항 없음

라. 공정가치평가 내역

금융상품은 거래당사자 어느 한쪽에게는 금융자산이 생기게 하고 거래상대방에게 금융부채나 지분상품이 생기게 하는 모든 계약입니다.

(1) 금융자산

최초 인식과 측정

금융자산은 최초 인식 시점에 후속적으로 상각후원가로 측정되는 금융자산, 기타포괄손익-공정가치 측정 금융자산, 그리고 당기손익-공정가치 측정 금융자산으로 분류됩니다.

최초 인식 시점에 금융자산의 분류는 금융자산의 계약상 현금흐름 특성과 금융자산을 관리하기 위한 연결기업의 사업모형에 따라 달라집니다. 유의적인 금융요소가 포함되지 않거나 실무적 간편법을 적용하는 매출채권을 제외하고는, 연결기업은 금융자산을 최초에 공정가치로 측정하며, 당기손익-공정가치로 측정하는 금융자산의 경우가 아니라면 거래원가를 가감합니다. 유의적인 금융요소가 포함되지 않거나 실무적 간편법을 적용하는 매출채권은 기업 회계기준서 제1115호에 따라 결정된 거래가격으로 측정합니다.

금융자산을 상각후원가 또는 기타포괄손익-공정가치로 측정하기 위해서는 현금흐름이 원리금만으로 구성(SPPI)되어야 합니다. 이 평가는 SPPI 테스트라고 하며, 개별 상품 수준에서 수행됩니다.

금융자산의 관리를 위한 연결기업의 사업모형은 현금흐름을 발생시키기 위해 금융자산을 관리하는 방법과 관련됩니다. 사업모형은 현금흐름의 원천이 금융자산의 계약상 현금흐름의 수취인지, 매도인지 또는 둘 다 인지를 결정합니다.

시장의 합의나 규제에 의해 설정된 기간 프레임 내에서 금융자산을 이전하는 것이 요구되는 금융자산의 매입 또는 매도(정형화된 거래)는 거래일에 인식됩니다. 즉, 연결기업이 금융자산을 매입하거나 매도하기로 약정한 날을 의미합니다.

후속측정

후속 측정을 위해 금융자산은 아래 네 가지의 범주로 분류됩니다.

- 상각후원가 측정 금융자산 (채무상품)
- 누적 손익을 당기손익으로 재순환하는 기타포괄손익-공정가치 측정 금융자산 (채무상품)
- 제거시 누적 손익을 당기손익으로 재순환하지 않는 기타포괄손익-공정가치 측정 금융자산 (지분상품)
- 당기손익-공정가치 측정 금융자산

상각후원가 측정 금융자산 (채무상품)

연결기업은 아래 조건을 모두 만족하는 경우에 금융자산을 상각후원가로 측정합니다

- 계약상 현금흐름을 수취하기 위해 보유하는 것이 목적인 사업모형 하에서 금융자산을 보

유하고,

- 금융자산의 계약 조건에 따라 특정일에 원금과 원금잔액에 대한 이자 지급만으로 구성되어 있는 현금흐름이 발생합니다.

상각후원가 측정 금융자산은 후속적으로 유효이자율(EIR)법을 사용하여 측정되며, 손상을 인식합니다. 자산의 제거, 변경 또는 손상에서 발생하는 이익과 손실은 당기손익으로 인식됩니다.

기타포괄손익-공정가치 측정 금융자산 (채무상품)

연결기업은 아래의 조건을 모두 충족하는 채무상품을 기타포괄손익-공정가치 금융자산으로 측정합니다.

- 계약상 현금흐름의 수취와 금융자산의 매도 둘 다를 통해 목적을 이루는 사업모형 하에서 금융자산을 보유하고,
- 금융자산의 계약 조건에 따라 특정일에 원리금 지급만으로 구성되어 있는 현금흐름이 발생한다.

기타포괄손익-공정가치 측정 채무상품에서, 이자수익, 외화환산손익, 그리고 손상 또는 환입은 상각후원가 측정 금융자산과 동일한 방법으로 계산되어 당기손익으로 인식됩니다. 나머지 공정가치 변동부분은 기타포괄손익으로 인식됩니다. 금융자산의 제거 시, 기타포괄손익으로 인식한 공정가치 누적 변동분은 당기손익으로 재순환됩니다.

연결기업의 기타포괄손익-공정가치 측정 채무상품은 비유동자산으로 분류되는 채무상품에 포함됩니다.

기타포괄손익-공정가치 측정 금융자산 (지분상품)

최초 인식 시점에, 연결기업은 기업회계기준서 제1032호 '금융상품 표시'에서의 지분의 정의를 충족하고 투자 목적으로 보유하고 있지 않은 지분상품을 기타포괄손익-공정가치로 측정하도록 하는 취소 불가능한 선택을 할 수 있습니다.

이러한 금융자산에서 발생하는 손익은 당기손익으로 재순환되지 않습니다. 배당은 연결기업이 금융자산의 원가 중 일부를 회수하여 이익을 얻는 경우에는 기타포괄손익으로 처리되며, 이를 제외하고는 받을 권리가 확정되었을 때 손익계산서상 기타수익으로 인식됩니다. 기타포괄손익-공정가치 측정 지분상품은 손상을 인식하지 않습니다.

연결기업은 비상장지분상품에 대해서도 취소불가능한 선택을 할 수 있습니다.

당기손익-공정가치 측정 금융자산

당기손익-공정가치 측정 금융자산은 단기매매항목, 최초 인식 시에 당기손익-공정가치로 측정하도록 지정된 금융자산 또는 공정가치로 측정하도록 요구되는 금융자산을 포함합니다.

단기간 내에 매도하거나 재구매할 목적으로 취득한 금융자산은 단기매매항목으로 분류됩니다. 분리된 내재파생상품을 포함한 파생상품은 효과적인 위험회피수단으로 지정되지 않았다면 단기매매항목으로 분류됩니다. 현금흐름이 원리금 지급만으로 구성되지 않은 금융자산은 사업모형에 관계없이 당기손익-공정가치 측정 금융자산으로 분류 및 측정됩니다. 상기 문단에서 서술된 것과 같이 채무상품이 상각후원가 또는 기타포괄손익-공정가치 측정 금융자산으로 분류됨에도 불구하고 회계 불일치를 제거하거나 유의적으로 감소시킬 수 있습니다면 채무상품을 당기손익-공정가치로 측정하도록 지정할 수 있습니다.

당기손익-공정가치 측정 금융자산은 재무상태표에 공정가치로 표시되며, 공정가치의 순변동은 손익계산서에서 당기손익으로 인식됩니다.

이 범주는 파생상품과 공정가치의 변동을 기타포괄손익으로 처리하는 취소불가능한 선택을 하지않은 상장지분상품을 포함합니다. 상장지분상품에 대한 배당은 권리가 확정된 시점에 당기손익으로 인식합니다.

복합계약에 내재된 파생상품은 경제적인 특성과 위험이 주계약에 밀접하게 관련되지않고, 내재파생상품과 동일한 조건인 별도의 상품이 파생상품의 정의를 충족하며, 복합계약이 당기손익-공정가치로 측정되지 않는다면 주계약으로부터 분리하여 별도의파생상품으로 회계 처리합니다. 내재파생상품은 공정가치로 측정하고 공정가치의 변동을 당기손익으로 인식합니다. 현금흐름을 유의적으로 변경시키는 계약 조건의 변경이 있거나 당기손익-공정가치 측정 범주에 해당하지 않게 되는 경우에만 재평가가발생합니다.

주계약이 금융자산인 복합계약에서 내재파생상품은 분리하여 회계처리하지 않습니다. 주계약인 금융자산과 내재파생상품은 상품 전체를 당기손익-공정가치 측정 금융자산으로 분류합니다.

(2) 금융부채

최초인식 및 측정

금융부채는 최초 인식 시점에 당기손익-공정가치 측정 금융부채, 대출과 차입, 미지급금 또는 효과적인 위험회피 수단으로 지정된 파생상품으로 적절하게 분류됩니다.

모든 금융부채는 최초에 공정가치로 인식되고, 대여금, 차입금 및 미지급금의 경우에는 직접 관련된 거래원가를 차감합니다.

후속측정

금융부채의 측정은 아래에서 언급된 분류에 따릅니다.

당기손익-공정가치 측적 금융부채

당기손익-공정가치 측정 금융부채는 단기매매금융부채와 최초 인식 시점에 당기손익-공정가치로 측정하도록 지정된 금융부채를 포함합니다.

금융부채가 단기간 내에 재매입되는 경우에는 단기매매항목으로 분류됩니다. 이 범주는 또한 기업회계기준서 제1109호에서 정의된 위험회피관계에 있는 위험회피수단으로 지정되지 않은 파생상품을 포함합니다. 또한 분리된 내재파생상품은 위험회피에 효과적인 수단으로 지정되지 않았다면 단기매매항목으로 분류됩니다.

단기매매항목인 금융부채에서 발생하는 손익은 당기손익으로 인식됩니다.

당기손익-공정가치 항목으로 지정된 금융부채는 기업회계기준서 제1109호의 기준을 충족하는 경우에 최초 인식 시점에만 지정됩니다.

대여금 및 차입금

최초 인식 이후에, 이자부 대여금과 차입금은 후속적으로 유효이자율법을 사용하여 상각후 원가로 측정됩니다. 부채가 제거되거나 유효이자율 상각 절차에 따라 발생하는 손익은 당기 손익으로 인식됩니다.

상각후원가는 유효이자율의 필수적인 부분인 수수료나 원가에 대한 할인이나 할증액을 고려하여 계산됩니다.

(3) 금융상품의 공정가치

연결기업의 금융상품 중 상각후원가로 측정하는 금융자산 및 금융부채는 장부금액과 공정가치의 차이가 유의적이지 않으며, 기타 금융상품은 장부금액과 공정가치가 일치합니다.

(4) 공정가치 서열체계

연결기업은 상각후원가측정 금융자산을 제외한 금융상품을 보고기간말 현재의 공정가치로 평가하고 있습니다.

공정가치는 측정일에 시장참여자 사이의 정상거래에서 자산을 매도하면서 수취하거나 부채를 이전하면서 지급하게 될 가격입니다. 공정가치 측정은 자산을 매도하거나 부채를 이전하는 거래가 다음 중 어느 하나의 시장에서 이루어지는 것으로 가정하고 있습니다.

- 자산이나 부채의 주된 시장
- 자산이나 부채의 주된 시장이 없는 경우에는 가장 유리한 시장

연결기업은 주된 (또는 가장 유리한) 시장에 접근할 수 있어야 합니다.

자산이나 부채의 공정가치는 시장참여자가 경제적으로 최선의 행동을 한다는 가정하에 시장참여자가 자산이나 부채의 가격을 결정할 때 사용하는 가정에 근거하여 측정하고 있습니다.

비금융자산의 공정가치를 측정하는 경우에는 시장참여자가 경제적 효익을 창출하기 위하여 그 자산을 최고 최선으로 사용하거나 혹은 최고 최선으로 사용할 다른 시장참여자에게 그 자산을 매도하는 시장참여자의 능력을 고려하고 있습니다.

연결기업은 상황에 적합하며 관련된 관측가능한 투입변수의 사용을 최대화하고 관측가능하지 않은 투입변수의 사용을 최소화하면서 공정가치를 측정하는 데 충분한 자료가 이용가능한 가치평가기법을 사용하고 있습니다.

재무제표에서 공정가치로 측정되거나 공시되는 모든 자산과 부채는 공정가치 측정에 유의적인 가장 낮은 수준의 투입변수에 근거하여 다음과 같은 공정가치 서열체계로 구분됩니다.

- 수준 1 : 동일한 자산이나 부채에 대한 접근가능한 활성시장의 (조정되지 않은) 공시가격
- 수준 2 : 공정가치측정에 유의적인 가장 낮은 수준의 투입변수가 직접적으로 또는 간접적으로 관측가능한 투입변수를 이용한 공정가치
- 수준 3 : 공정가치측정에 유의적인 가장 낮은 수준의 투입변수가 관측가능하지 않은 투입변수를 이용한 공정가치

재무제표에 반복적으로 공정가치로 측정되는 자산과 부채에 대하여 연결기업은 매 보고기간 말 공정가치측정에 유의적인 가장 낮은 수준의 투입변수에 기초한 분류에 대한 재평가를 통해 서열체계의 수준 간의 이동이 있는지 판단합니다.

공정가치 공시 목적상 연결기업은 성격과 특성 및 위험에 근거하여 자산과 부채의 분류를 결정하고 공정가치 서열체계의 수준을 결정하고 있습니다.

<당기말>

(단위: 천원)

구분	수준 1	수준 2	수준 3	합계
공정가치로 측정되는 자산:				
당기손익-공정가치 측정 금융자산	10,925,141,306	17,667,876,926	2,962,588,452	31,555,606,684
파생상품자산	31,986,094	640,941,277	93,367,017	766,294,388
기타포괄손익-공정가치 측정 금융자산	488,409,227	4,008,096	69,000,995	561,418,318
합 계	11,445,536,627	18,312,826,299	3,124,956,464	32,883,319,390
공정가치로 측정되는 부채:				
당기손익인식-공정가치측정금융부채	2,112,039,127	-	3,663,432,996	5,775,472,123
파생상품부채	25,444,378	601,619,778	168,366,478	795,430,634
합 계	2,137,483,505	601,619,778	3,831,799,474	6,570,902,757

<전기말>

(단위: 천원)

구분	수준 1	수준 2	수준 3	합계
공정가치로 측정되는 자산:				
당기손익-공정가치 측정 금융자산	9,776,047,282	17,589,176,613	2,569,295,262	29,934,519,157
파생상품자산	4,923,056	539,494,756	64,616,225	609,034,037
기타포괄손익-공정가치 측정 금융자산	457,720,877	4,004,607	68,780,905	530,506,389
합 계	10,238,691,215	18,132,675,976	2,702,692,392	31,074,059,583
공정가치로 측정되는 부채:				

당기손익인식-공정가치측정금융부채	1,694,561,788	-	3,308,729,320	5,003,291,108
파생상품부채	11,292,134	492,852,518	103,672,364	607,817,016
합 계	1,705,853,922	492,852,518	3,412,401,684	5,611,108,124

(5) 공정가치 평가유형 수준3에 해당하는 공정가치로 측정되는 자산 및 부채의 변동내역

<당기말>

(단위 : 천원)

구 분	기 초	손익	매입/발행	매도/결제	기타(주1)	당기말
공정가치로 측정되는 자산:						
당기손익-공정가치측정 금융자산	2,569,295,262	(33,062,648)	691,025,569	(121,691,415)	(142,978,316)	2,962,588,452
파생상품자산	64,616,225	57,986,004	4,581,477	(33,816,689)	-	93,367,017
기타포괄손익-공정가치측정 금융자산	68,780,905	1,464,272	-	-	(1,244,182)	69,000,995
합 계	2,702,692,392	26,387,628	695,607,046	(155,508,104)	(144,222,498)	3,124,956,464
공정가치로 측정되는 부채:						
당기손익-공정가치측정 금융부채	3,308,729,320	(24,992,852)	1,067,792,816	(688,096,288)	-	3,663,432,996
파생상품부채	103,672,364	99,081,214	4,185,578	(38,572,678)	-	168,366,478
합 계	3,412,401,684	74,088,362	1,071,978,394	(726,668,966)	-	3,831,799,474

- (*1) 공정가치 수준3로 분류되는 비상장주식의 상장으로 인한 수준 변동내역, 연결범위변동 등이 포함되어 있습니다.

<전기말>

(단위 : 천원)

구 분	기 초	손익	매입/발행	매도/결제	기타(주1)	전기말
공정가치로 측정되는 자산:						
당기손익-공정가치측정 금융자산	2,126,620,775	(10,363,534)	1,061,637,177	(755,708,842)	147,109,686	2,569,295,262
파생상품자산	96,346,358	42,078,958	34,567,896	(109,965,961)	1,588,974	64,616,225
기타포괄손익-공정가치측정 금융자산	64,170,728	(1,906,569)	-	-	6,516,746	68,780,905
합 계	2,287,137,861	29,808,855	1,096,205,073	(865,674,803)	155,215,406	2,702,692,392
공정가치로 측정되는 부채:						
당기손익-공정가치 측정금융부채	4,774,612,651	38,938,995	4,608,757,515	(6,113,579,841)	-	3,308,729,320
파생상품부채	79,536,160	64,683,865	45,116,118	(85,663,779)	-	103,672,364
합 계	4,854,148,811	103,622,860	4,653,873,633	(6,199,243,620)	-	3,412,401,684

- (*1) 공정가치 수준3로 분류되는 비상장주식의 상장으로 인한 수준 변동내역, 연결범위변동 등이 포함되어 있습니다.

IV. 이사의 경영진단 및 분석의견

※ 이사의 경영진단 및 분석의견은 분·반기 보고서에는 그 기재를 생략합니다.

V. 회계감사인의 감사의견 등

1. 외부감사에 관한 사항

1. 회계감사인의 명칭 및 감사의견(검토의견 포함)

사업연도	구분	감사인	감사의견	의견변형사유	계속기업 관련 중요한 불확실성	강조사항	핵심감사사항
제40기 1분기 (당기)	감사보고서	삼정회계법인	-	-	-	-	-
	연결감사 보고서	삼정회계법인	-	-	-	당기손익-공정가치 금융자산의 평가 및 회수의 불확실성	-
제39기 (전기)	감사보고서	삼정회계법인	적정의견	해당사항없음	해당사항없음	-	사방넷과 관련한 영업권 포함 현금창출단위 손상평가
	연결감사 보고서	삼정회계법인	적정의견	해당사항없음	해당사항없음	당기손익-공정가치 금융자산의 평가 및 회수의 불확실성	공정가치 수준3으로 분류된 파생상품 및 파 생결합증권에 대한 공정가치 평가
제38기 (전전기)	감사보고서	삼정회계법인	적정의견	해당사항없음	해당사항없음	-	영업권의 손상검토
	연결감사 보고서	삼정회계법인	적정의견	해당사항없음	해당사항없음	당기손익-공정가치 금융자산의 평가 및 회수의 불확실성	공정가치 수준3으로 분류된 파생상품 및 파 생결합증권에 대한 공정가치 평가

2. 감사용역 체결현황

(단위 : 백만원, 시간)

사업연도	감사인	내 용	감사계약내역		실제수행내역	
			보수	시간	보수	시간
제40기 1분기 (당기)	삼정회계법인	분·반기 재무제표 검토 별도 및 연결 재무제표에 대한 감사	330,000	3,140	98,000	473
제39기(전기)	삼정회계법인	분·반기 재무제표 검토 별도 및 연결 재무제표에 대한 감사	323,000	3,140	323,000	3,197
제38기(전전기)	삼정회계법인	분·반기 재무제표 검토 별도 및 연결 재무제표에 대한 감사	314,000	3,140	314,000	3,296

3. 회계감사인과의 비감사용역 계약체결 현황은 다음의 표에 따라 기재한다.

사업연도	계약체결일	용역내용	용역수행기간	용역보수	비고
제40기 1분기 (당기)	-	-	-	-	-
	-	-	-	-	-
제39기(전기)	-	-	-	-	-
	-	-	-	-	-
제38기(전전기)	2023년 08월 16일	취득세 신고 대행 업무	'23.08 - '23.11	18,200	-
	-	-	-	-	-

4) 내부감사기구가 회계감사인과 논의한 결과

구분	일자	참석자	방식	주요 논의 내용
1	2025년 03월 10일	회사측 : 감사 1인 감사인측 : 업무수행이사 외 1인	대면보고	- 기말감사에서의 유의적 발견사항 - 감사인의 독립성 등 감사 종결 보고
2	2025년 05월 12일	회사측 : 감사 1인 감사인측 : 업무수행이사 외 1인	대면보고	-2025년 감사계획 일반사항 및 분기검토 결과 보고

5) 종속회사 중 공시대상기간중 회계감사인으로부터 적정의견
모든 종속회사가 회계감사인으로부터 적정의견을 받았습니다.

나. 회계감사인의 변경

- 해당사항없음

2. 내부통제에 관한 사항

내부통제에 관한 사항은 기업공시서식 작성기준에 따라 분기보고서에 기재하지 않습니다.

VI. 이사회 등 회사의 기관에 관한 사항

1. 이사회에 관한 사항

이사회에 관한 사항은 기업공시서식 작성기준에 따라 분기보고서에 기재하지 않습니다.

2. 감사제도에 관한 사항

감사제도에 관한 사항은 기업공시서식 작성기준에 따라 분기보고서에 기재하지 않습니다.

3. 주주총회 등에 관한 사항

가. 투표제도 현황

당사는 2025년 2월 24일 이사회에서 주주 편의를 제고하기 위해 상법 제368조의4(전자적 방법에 의한 의결권의 행사)에 따라 전자투표제를 채택하였으며, 제39기 정기주주총회에서 전자투표제를 시행했습니다. 한편, 당사는 집중투표제 및 서면투표제를 채택하고 있지 않습니다.

(기준일 : 2025년 03월 31일)

투표제도 종류	집중투표제	서면투표제	전자투표제
도입여부	배제	미도입	도입
실시여부	-	-	제39기(2024년도) 정기주총

* 당사는 공시제출기준일 현재 의결권대리행사권유제도를 도입하고 있으며, 피권유자에게 직접 권유, 인터넷 홈페이지 등에 위임장 용지 게시, 전자우편으로 위임장 용지 송부 방법을 통하여 의결권 위임을 실시하고 있습니다.

나. 소수주주권, 경영권 경쟁

공시대상기간 중 소수주주권의 행사나 경영권 분쟁과 같은 사항은 발생하지 않았습니다.

다. 의결권 현황

(기준일 : 2025년 03월 31일) (단위 : 주)

구 분	주식의 종류	주식수	비고
발행주식총수(A)	보통주	44,866,617	-
	우선주	-	-
의결권없는 주식수(B)	보통주	1,715,768	자기주식
	우선주	-	-
정관에 의하여 의결권 행사가 배제된 주식수(C)	보통주	-	-
	우선주	-	-
기타 법률에 의하여 의결권 행사가 제한된 주식수(D)	보통주	-	-
	우선주	-	-
의결권이 부활된 주식수(E)	보통주	-	-
	우선주	-	-
의결권을 행사할 수 있는 주식수 (F = A - B - C - D + E)	보통주	43,150,849	-
	우선주	-	-

라. 주식사무

정관상 신주인수권의 내용	제10조 (주식의 발행 및 배정) ① 당 회사가 이사회의 결의로 신주를 발행하는 경우 다음 각 호의 방식에 의
------------------	--

	<p>한다.</p> <ol style="list-style-type: none"> 1. 주주에게 그가 가진 주식 수에 따라서 신주를 배정하기 위하여 신주인수의 청약을 할 기회를 부여하는 방식 2. 발행주식총수의 100분의 50을 초과하지 않는 범위 내에서 신기술의 도입, 재무구조의 개선 등 회사의 경영상 목적을 달성하기 위하여 필요한 경우 제1호 외의 방법으로 특정한 자(이 회사의 주식을 소유한 자를 포함한다)에게 신주를 배정하기 위하여 신주인수의 청약을 할 기회를 부여하는 방식 3. 발행주식총수의 100분의 50을 초과하지 않는 범위 내에서 제1호 외의 방법으로 불특정 다수인(이 회사의 주식을 소유한 자를 포함한다)에게 신주인수의 청약을 할 기회를 부여하고 이에 따라 청약을 한 자에 대하여 신주를 배정하는 방식 <p>② 제1항 제3호의 방식으로 신주를 배정하는 경우에는 이사회결의로 다음 각 호의 어느 하나에 해당하는 방식으로 신주를 배정하여야 한다.</p> <ol style="list-style-type: none"> 1. 관계 법령에 따라 우리사주조합원에 대하여 신주를 배정하고 청약되지 아니한 주식까지 포함하여 불특정 다수인에게 신주인수의 청약을 할 기회를 부여하는 방식 2. 자본시장과 금융투자업에 관한 법률 제165조의 7의 규정에 의하여 우리사주조합원에게 신주를 우선배정하는 경우 3. 상법 제340조의2 및 제542조의3의 규정에 의하여 주식매수선택권의 행사로 인하여 신주를 발행하는 경우 4. 주주에 대하여 우선적으로 신주인수의 청약을 할 수 있는 기회를 부여하고 청약되지 아니한 주식에 있는 경우 이를 불특정 다수인에게 신주를 배정받을 기회를 부여하는 방식 5. 발행주식총수의 100분의 50을 초과하지 않는 범위 내에서 신주를 모집하거나 모집을 위하여 인수인에게 인수하게 하는 경우 6. 발행주식총수의 100분의 50을 초과하지 않는 범위 내에서 경영상 필요로 외국인투자촉진법에 의한 외국인 투자를 위하여 신주를 발행하는 경우 7. 근로복지기본법 제39조의 규정에 의하여 우리사주매수선택권의 행사로 인하여 신주를 발행하는 경우 8. 투자매매업자 또는 투자중개업자가 인수인 또는 주선인으로서 마련한 수요예측 등 관계 법규에서 정하는 합리적인 기준에 따라 특정한 유형의 자에게 신주인수의 청약을 할 수 있는 기회를 부여하는 방식 9. 재무구조 개선 등 긴급한 경영상 목적을 달성하기 위하여 자본시장과 금융투자업에 관한 법률 시행령 제2조 제4호에서 정하는 자에게 발행하는 경우 10. 신주인수의 청약을 할 기회를 부여하는 자의 유형을 분류하지 아니하고 불특정 다수의 청약자에게 신주를 배정하는 방식 <p>③ 제1항 제2호 및 제3호에 따라 신주를 배정하는 경우 상법 제416조 제1호, 제2호, 제2호의2, 제3호 및 제4호에서 정하는 사항을 그 납입기일의 2주 전까지 주주에게 통지하거나 공고하여야 한다. 다만, 자본시장과 금융투자업에 관한 법률 제165조의9에 따라 주요사항보고서를 금융위원회 및 거래소에 공시함으로써 그 통지 및 공고를 갈음할 수 있다.</p> <p>④ 회사는 신주를 배정하는 경우 그 기일까지 신주인수의 청약을 하지 아니하거나 그 가액을 납입하지 아니한 주식이 발생하는 경우에 그 처리방법은 발행가액의 적정성등 관련법령에서 정하는 바에 따라 이사회 결의로 정한다. 또한 회사가 신주를 배정하면서 발생하는 단주에 대한 처리방법도 이사회 결의로 정한다.</p>
--	--

	⑤ 제1항 각호의 어느 하나의 방식에 의해 신주를 발행할 경우에는 발행할 주식의 종류와 수 및 발행가격 등은 이사회 결의로 정한다. 다만 이 경우 신주의 발행가격은 자본시장과 금융투자업에 관한 법률 시행령 제176조의8의 규정에 정하는 가격 이상으로 하여야 한다. ⑥ 회사는 제1항 제1호에 따라 신주를 배정하는 경우에는 주주에게 신주인수권증서를 발행하여야 한다.		
결 산 일	12월 31일	정기주주총회	매결산기 종료후 3월이내
주주명부폐쇄시기	해당사항 없음		
주권의 종류	「주식·사채 등의 전자등록에 관한 법률」에 따라 주권 및 신주인수권증서에 표시되어야 할 권리가 의무적으로 전자등록됨에 따라 주권의 종류를 기재하지 않음		
광고매체	홈페이지 공고(www.daou.co.kr) 단, 전산장애시 매일경제신문		
주식업무대행기관	대리인의명칭	국민은행 증권대행부	
	사무취급장소	서울시 영등포구 국제금융로 8길 26, 3층 02-2073-8121	
주주의 특전	해당사항없음		

마. 주주총회의 의사록 요약

주총일자	안 건	결의내용	주요논의내용
제39기 정기 주주총회 (2025.03.26)	제1호 의안: 재무제표 승인의 건 - 현금배당: 주당 1,400원 제2호 의안: 정관 일부 변경의 건 제3호 의안: 이사 선임의 건 제3-1호: 사외이사 김인 재선임 제3-2호: 사외이사 김경원 재선임 제3-3호: 사외이사 이영민 재선임 제4호 의안: 이사보수한도액 승인의 건 제5호 의안: 감사보수한도액 승인의 건 제6호 의안: 임원 퇴직금 지급규정 개정의 건	제1호: 원안대로 승인 제2호: 원안대로 승인 제3호: 원안대로 승인 제4호: 원안대로 승인 제5호: 원안대로 승인 제6호: 원안대로 승인	- 주주제안 : 없음 - 결의과정 중 질의응답, 찬반토론 : 없음 - 안건 수정사항 : 없음
제38기 정기 주주총회 (2024.03.28)	제1호 의안: 재무제표 승인의 건 - 현금배당: 주당 700원 제2호 의안: 정관 일부 변경의 건 제3호 의안: 이사 선임의 건 제3-1호: 사내이사 김윤덕 재선임 제3-2호: 사내이사 신상범 재선임 제4호 의안: 감사 선임의 건 - 감사 홍경식 재선임 제5호 의안: 이사보수한도액 승인의 건 제6호 의안: 감사보수한도액 승인의 건	제1호: 원안대로 승인 제2호: 원안대로 승인 제3호: 원안대로 승인 제4호: 원안대로 승인 제5호: 원안대로 승인 제6호: 원안대로 승인	- 주주제안 : 없음 - 결의과정 중 질의응답, 찬반토론 : 없음 - 안건 수정사항 : 없음
제38기 임시 주주총회 (2023.09.21)	제1호 의안: 정관 일부 변경의 건	제1호: 원안대로 승인	- 주주제안 : 없음 - 결의과정 중 질의응답, 찬반토론 : 없음 - 안건 수정사항 : 없음

<p>제37기 정기 주주총회 (2023.03.29)</p>	<p>제1호 의안: 재무제표 승인의 건 - 현금배당: 주당 600원</p> <p>제2호 의안: 이사 선임의 건 제2-1호: 사외이사 김인 신규선임 제2-2호: 사외이사 김경원 신규선임 제2-3호: 사외이사 이영민 신규선임</p> <p>제3호 의안: 이사보수한도액 승인의 건 제4호 의안: 감사보수한도액 승인의 건</p>	<p>제1호: 원안대로 승인</p> <p>제2호: 원안대로 승인</p> <p>제3호: 원안대로 승인</p> <p>제4호: 원안대로 승인</p>	<p>- 주주제안 : 없음</p> <p>- 결의과정 중 질의응답, 찬반토론 : 없음</p> <p>- 안건 수정사항 : 없음</p>
--	--	---	--

VII. 주주에 관한 사항

1. 최대주주 및 특수관계인의 주식소유 현황

(기준일 : 2025년 03월 31일)

(단위 : 주, %)

성 명	관 계	주식의 종류	소유주식수 및 지분율				비고
			기 초		기 말		
			주식수	지분율	주식수	지분율	
(주)다우데이터	본인	보통주	20,278,000	45.20	20,278,000	45.20	-
(주)이머니	계열사	보통주	343,000	0.76	343,000	0.76	-
김익래	계열사 임원	보통주	502,170	1.12	502,170	1.12	-
김형주	기타	보통주	40,000	0.09	40,000	0.09	-
김윤덕	계열사 임원	보통주	17,000	0.04	17,000	0.04	-
정래현	계열사 임원	보통주	10,000	0.02	10,000	0.02	-
신상범	계열사 임원	보통주	5,000	0.01	5,000	0.01	-
김문기	계열사 임원	보통주	6,604	0.02	0	0.00	임원퇴임
최현규	계열사 임원	보통주	57,000	0.13	57,000	0.13	-
김재철	계열사 임원	보통주	20,000	0.04	20,000	0.04	-
계		보통주	21,278,774	47.43	21,272,170	47.41	-
		-	-	-	-	-	-

2025년 3월 31일 기준 당사의 최대주주는 (주)다우데이터이며, 그 지분율은 20,278,000주 (45.20%)로서 특수관계인을 포함하여 21,272,170주(47.41%)입니다.

최대주주의 주요경력 및 개요

(1) 최대주주(법인 또는 단체)의 기본정보

명칭	출자자수 (명)	대표이사 (대표조함원)		업무집행자 (업무집행조함원)		최대주주 (최대출자자)	
		성명	지분(%)	성명	지분(%)	성명	지분(%)
(주)다우데이터	18,450	김상준	-	-	-	(주) 이머니	31.56
		-	-	-	-	-	-

주) 출자자수는 최근 주주명부 폐쇄일인 2024.12.31 기준으로 작성함.

* 법인 또는 단체의 대표이사, 업무집행자, 최대주주의 변동내역

변동일	대표이사 (대표조함원)		업무집행자 (업무집행조함원)		최대주주 (최대출자자)	
	성명	지분(%)	성명	지분(%)	성명	지분(%)
2021.01.01	김익래 이인복	34.79	-	-	김익래	34.79

	성백진					
2021.02.26	김익래 이인복 성백진	32.70	-	-	김익래	32.70
2021.03.16	김익래 이인복 성백진	31.79	-	-	김익래	31.79
2021.10.28	김익래 이인복 성백진	26.57	-	-	(주)이머니	31.56
2022.01.01	김익래 성백진	26.57	-	-	(주)이머니	31.56
2022.03.30	성백진	-	-	-	(주)이머니	31.56
2024.03.29	김상준	-	-	-	(주)이머니	31.56

(2) 최대주주(법인 또는 단체)의 최근 결산기 재무현황

(단위 : 백만원)

구 분	
법인 또는 단체의 명칭	(주)다우데이터
자산총계	476,112
부채총계	284,390
자본총계	191,722
매출액	192,472
영업이익	6,745
당기순이익	10,789

주) 상기 재무현황은 2024년 별도 재무제표 기준입니다.

(3) 사업현황 등 회사 경영 안정성에 영향을 미칠 수 있는 주요 내용

당사 최대주주인 (주)다우데이터는 1992년 6월 10일 설립되었으며, 1999.12. 코스닥시장에 상장되었습니다. 보고서 작성 기준일 현재 영위하고 있는 주요 사업은 IT솔루션사업과 종합지불결제(VAN)사업 등입니다.

(4) 최대주주의 변동을 초래할 수 있는 특정 거래

성명 (명칭)	계약의 종류	주식등의 종류	주식수	계약 상대방	계약체결 (변경)일	비고
(주)다우데이터	담보계약	의결권있는 주식	700,000	엔씨소프트	2016년 09월 12일	사업제휴 담보제공
(주)다우데이터	담보계약	의결권있는 주식	1,000,000	우리은행	2025년 03월 17일	주식담보대출
(주)다우데이터	담보계약	의결권있는 주식	3,500,000	NH농협은행	2024년 07월 01일	주식담보대출
(주)다우데이터	담보계약	의결권있는 주식	900,000	국민은행	2024년 07월 15일	주식담보대출

(주)다우데이타	담보계약	의결권있는 주식	1,900,000	국민은행	2024년 08월 16일	주식담보대출
(주)다우데이타	담보계약	의결권있는 주식	1,500,000	한국증권금융	2024년 06월 12일	계열사 차입 담보제공
(주)다우데이타	담보계약	의결권있는 주식	3,500,000	한국증권금융	2024년 05월 07일	주식담보대출
합 계			13,000,000			

주) 최대주주 보유주식 20,278,000주의 약 64.11%인 13,000,000주가 담보계약 체결되어 있습니다.

최대주주의 최대주주 기본정보 및 최근 결산기 재무현황

(1) 최대주주의 최대주주(법인 또는 단체)의 기본정보

명 칭	출자자수 (명)	대표이사 (대표조합원)		업무집행자 (업무집행조합원)		최대주주 (최대출자자)	
		성명	지분(%)	성명	지분(%)	성명	지분(%)
(주)이머니	4	성백진	-	-	-	(주)이머니	54.82
		-	-	-	-	-	-

(2) 최대주주의 최대주주(법인 또는 단체)의 최근 결산기 재무현황

(단위 : 백만원)

구 분	
법인 또는 단체의 명칭	(주)이머니
자산총계	120,299
부채총계	45,707
자본총계	74,593
매출액	8,973
영업이익	1,913
당기순이익	3,106

주) 상기 재무현황은 2024년 별도 재무제표 기준입니다.

2. 최대주주 변동내역

- 작성기준일 현재 당사의 최대주주는 (주)다우데이타이며, 공시대상기간동안 최대주주의 변동은 없습니다.

VIII. 임원 및 직원 등에 관한 사항

1. 임원 및 직원 등의 현황

임원 현황

(기준일 : 2025년 03월 31일)

(단위 : 주)

성명	성별	출생년월	직위	등기임원 여부	상근 여부	담당 업무	주요경력	소유주식수		최대주주와의 관계	재직기간	임기 만료일
								의결권 있는 주식	의결권 없는 주식			
김윤덕	남	1961.04	사장	사내이사	상근	대표이사	중앙대학교 대학원 컴퓨터공학 16.01~現 ㈜다우기술 대표이사 現 Daou Hongkong Limited 대표이사(겸직) 現 다우(대련)과기개발유한공사 통사장(겸직) 現 다우재팬(주) 등기임원(겸직)	17,000	-	계열회사 임원	2009.03.20~	2026.03.29
신상범	남	1964.09	부사장	사내이사	상근	기술부문총괄책임	경기대학교 전산학 04.04~現 ㈜다우기술 기술부문총괄책임	5,000	-	계열회사 임원	2004.04.01~	2026.03.29
홍경식	남	1951.04	감사	감사	상근	감사	서울대학교 대학원 법학과 15~21 법무법인 광장(Lee&Ko) 변호사 17.03~21.03 한국정보인증(주) 감사	-	-	계열회사 임원	2021.03.29~	2027.03.28
김민	남	1949.08	이사	사외이사	비상근	내부거래위원회 위원장 보수위원회 위원장	고려대학교 경영학 '15~'18 삼성SDS 고문 '19~'22 (주)사람인 사외이사	-	-	계열회사 임원	2023.03.29~	2026.03.29
김경원	남	1958.06	이사	사외이사	비상근	경영위원회 위원장, 보수위원회 위원	연세대학교 경제학, 서울대학교 행정학 석사 충일리노이대 경제학 석사 숭실대학교 경영학 박사 '16~'18 한국지역난방공사 사장 '18~'21 서울과학기술대학교 석좌교수	-	-	계열회사 임원	2023.03.29~	2026.03.29
이영민	남	1965.01	이사	사외이사	비상근	경영위원회, 내부거래위원회 위원	서울대학교 경영학, 포항공과대학 산업공학 석사 상명대학교 경영학 박사 '16~'19 윤민창의투자재단이사 '19~'22 한국벤처투자 대표이사 '22~'23 매스프레소 비상임감사 '23~現 서울대 경영대학 벤처경영전공 산학협력교수 現 포스코스틸리온 사외이사(겸직)	-	-	계열회사 임원	2023.03.29~	2026.03.29
하태홍	남	1967.12	부사장	미등기	상근	Xi LAB 본부장	서울대 계산통계학 08.11~現 다우기술	1	-	-	2008.11.10~	-
김성욱	남	1969.09	전무	미등기	상근	비즈마케팅 본부장	성균관대학교 경영전문대학원 경영학 00.04~21.12 다우기술 경영지원본부 22.01~現 다우기술 비즈마케팅부문 17.12~現 다우재팬 대표이사(겸직) 現 (주)이머니 감사(겸직)	-	-	계열회사 임원	2014.01.01~	-
김유성	남	1964.03	상무	미등기	상근	CDC본부장	영지대 전자계산학 04.06~現 다우기술	-	-	-	2010.01.01~	-
이용훈	남	1967.04	상무	미등기	상근	채널운영본부장	한양대학교 물리학 04.05~現 다우기술	-	-	-	2014.01.01~	-
김성기	남	1971.07	상무	미등기	상근	원장운영본부장	성균관대학교 산업공학 04.04~現 다우기술	-	-	-	2017.01.01~	-

윤재영	남	1971.09	상무	미등기	상근	메세징사업본부장	한양대학교 경영전문대학원 경영학 08.02~現 다우기술	-	-	-	2017.01.01~	-
임종규	남	1974.12	상무	미등기	상근	IT전략본부장	동아대학교 무역학 2013.09~2024.06 사람인 2024.07~現 다우기술 現 ㈜래진엔터테인먼트, ㈜이매진스 감사(겸직) 現 키움이앤에스 등기임원(겸직)	-	-	계열회사 임원	2024.07.01~	-
전영태	남	1969.02	상무	미등기	상근	그룹IT운영사업부장	금오공과대학교 컴퓨터공학 2004.06~現 다우기술	-	-	-	2019.01.01~	-
이홍수	남	1970.08	상무	미등기	상근	쿠론사업본부장	고려대학교 경영전문대학원 경영학 96.01~現 다우기술	-	-	-	2018.01.01~	-
박상희	여	1973.02	상무	미등기	상근	비즈마케팅개발본부장	덕성여자대학교 전산학 2012.12~現 다우기술	-	-	-	2020.01.01~	-
엄용홍	남	1972.05	상무	미등기	상근	재무기획본부장	중앙대학교 경영학 1999.06~現 다우기술 現 (주)카디스타 대표이사(겸직) 現 다우(대련)과기개발유한공사 감사(겸직) 現 대련다우기업관리복무유한공사 감사(겸직) 現 키움평택피에프브이(주) 대표이사(겸직)	-	-	계열회사 임원	2021.01.01~	-
김정우	남	1973.11	상무	미등기	상근	커머스부문장	인하대학교 경영학 2013.02~現 다우기술	-	-	-	2021.01.01~	-
정은종	남	1971.07	상무	미등기	상근	Biz Application 부문장	중앙대학교 대학원 컴퓨터공학 2019.12~現 다우기술	-	-	-	2021.01.01~	-
백금철	남	1974.09	상무	미등기	상근	개발센터장	성균관대학교 산업심리학 2010.03~現 다우기술	-	-	-	2022.01.01~	-
유종열	남	1976.10	이사	미등기	상근	경영지원본부장	고려대학교 노동대학원 인력관리학 2000.01~現 다우기술 現 (주)카디스타 등기임원(겸직) 現 (주)키움이앤에스, 다우재팬 감사(겸직)	-	-	계열회사 임원	2020.01.01~	-
정원식	남	1975.03	이사	미등기	상근	서비스운영실장	한양대학교 경영전문대학원 경영학 2008.02~現 다우기술	-	-	-	2020.01.01~	-
장호현	남	1972.10	이사	미등기	상근	메세징서비스사업부장	부산대학교 전자계산학 2004.05~現 다우기술	-	-	-	2022.01.01~	-
강문창	남	1972.05	이사	미등기	상근	투자정보사업부장	독원대학교 수학 2011.11~現 다우기술	-	-	-	2022.01.01~	-
정연섭	남	1972.03	이사	미등기	상근	커머스사업본부장	연세대학교 통계학 2016.01~現 다우기술	-	-	-	2022.01.01~	-
조준호	남	1973.04	이사	미등기	상근	IT기술본부장	서강대학교 컴퓨터공학 2019.10~現 다우기술	-	-	-	2022.01.01~	-
권수영	여	1973.04	이사	미등기	상근	업무서비스사업부장	경북대학교 통계학 2004.05~現 다우기술	-	-	-	2023.01.01~	-
김철각	남	1972.05	이사	미등기	상근	시스템운영사업부장	건국대학교 대학원 금융IT공학 2012.09~現 다우기술	-	-	-	2024.01.01~	-
이호섭	남	1973.08	이사	미등기	상근	다우오피스사업부장	한성대학교 정보시스템공학 2013.10~現 다우기술	-	-	-	2024.01.01~	-
이승호	남	1971.03	이사	미등기	상근	커머스개발본부장	서울시립대학교 수학 2008.02~現 다우기술	1,301	-	-	2025.01.01~	-
김용천	남	1976.12	이사	미등기	상근	해외법인 관리	중앙대학교 경영학 2016.07~現 다우기술	-	-	-	2025.01.01~	-

주) 재직기간은 임원 선임일부터 기재함

※ 작성기준일 이후 변동사항 :
- 김유성 임원 2025.03.31 기준 퇴임

직원 현황

직원 등의 현황은 기업공시서식 작성기준에 따라 분기보고서에 기재하지 않습니다.

2. 임원의 보수 등

임원의 보수 등은 기업공시서식 작성기준에 따라 분기보고서에 기재하지 않습니다.

IX. 계열회사 등에 관한 사항

계열회사 등에 관한 사항은 기업공시서식 작성기준에 따라 분기보고서에 기재하지 않습니다
.

X. 대주주 등과의 거래내용

1. 대주주등에 대한 신용공여 등

(단위 : 백만원)

성명(법인명)	관계	채권자	신용공여 종류	거래일자	신용공여 목적	신용공여 금액(잔액)				보증 한도	이자율	수수료율	보증기간
						기초	증가	감소	기말				
키움에프앤아이	계열회사	회사채인수자	지급보증	2022-02-25	회사채 발행	40,000	-	40,000	-	-	-	0.15%	2022.02.25 ~ 2025.02.25
				2022-03-31		10,000	-	10,000	-	-	-	0.15%	2022.03.31 ~ 2025.03.31
키움펄팩피에프 브이	계열회사	케이피이제일 차 주식회사	지급보증	2025-01-14	운영자금	-	75,000	-	75,000	-	-	1.47%	2025.01.14~ 2027.01.14
합계						50,000	75,000	50,000	75,000	-	-	-	-

주1) 건별 채무보증금액이 50억원 이상인 경우 이사회 의결을 통해 결정됩니다.

주2) 키움캐피탈과의 지급보증 한도를 500억원으로 하는 약정 계약을 2024년 6월 28일 체결하였으며, 지급보증 이행은 별도 지급보증 계약을 통해 발생예정입니다.

2. 대주주와의 자산양수도 등

- 해당사항 없음

3. 대주주와의 영업거래

(단위 : 백만원)

법인명	관계	거래종류	거래기간	거래내용	거래금액
키움증권	종속기업	매출 등	2025.01~2025.03	IT 아웃소싱 등	24,525
	종속기업	매입 등	2025.01~2025.03	-	-
합 계					24,525

주) 최근사업연도 매출액(2024년 K-IFRS 별도기준 매출액: 317,310백만원)의 5/100(15,865백만원) 이상에 해당하는 거래내역입니다.

4. 대주주 이외의 이해관계자와의 거래

- 해당사항 없음

XI. 그 밖에 투자자 보호를 위하여 필요한 사항

1. 공시내용 진행 및 변경사항

- 해당사항 없음

2. 우발부채 등에 관한 사항

가. 중요한 소송사건

[지배회사에 관한 사항]

- 해당사항 없음

[종속회사에 관한 사항]

■ 키움증권(주)

증권신고서 제출일 전일 기준 현재 당사와 관련하여 계류 중인 소송사건(소가 10억원 이상)의 내역은 다음과 같습니다.

(1) 소송내역

- 당사 원고 소송

소송당사자	소송의 내용	소송가액	소제기일	진행상황
원고 : 키움증권 주식회사 피고 : 이**	매매대금(미수채권) 청구 소송	2,728,558,354원	2023-07-21	1심 진행중
원고 : 키움증권 주식회사 피고 : 주**	매매대금(미수채권) 청구 소송	7,599,012,537원	2023-09-01	1심 진행중
원고 : 키움증권 주식회사 피고 : 김**	매매대금(미수채권) 청구 소송	1,000,000,000원	2024-01-08	1심 진행중
원고: 키움증권 주식회사 피고: 이** 외 105명	손해배상청구 소송	4,000,000,000원	2024-05-10	1심 진행중
원고: 키움증권 주식회사 피고: (주해*****	주식매매대금 청구 소송	1,000,000,000원	2024-06-26	1심 진행중
원고: 키움증권 주식회사 피고: 김** 외 90명	손해배상청구 소송	4,000,000,000원	2024-12-06	1심 진행중
원고: 키움증권 주식회사 피고: **투자증권 주식회사	손해배상청구 소송	15,000,000,000원	2025-03-04	1심 진행중

- 당사 피고 소송

소송당사자	소송의 내용	소송가액	소제기일	진행상황
원고: 안** 피고: 키움증권 주식회사	부당이득반환청구의 소	1,127,707,234원	2023-11-15	1심 진행중
원고: 이** 외 13명 피고 : 키움증권 주식회사	미수금채무부존재확인 청구의 소	1,400,000,000원	2023-12-14	1심 진행중

원고: 이** 외 11명 피고: 키움증권 주식회사	미수금채무부존재확인 청구의 소	1,200,000,000원	2023-12-21	1심 진행중
원고: 남** 피고: 키움증권 주식회사	출금고무효정지조치 확인의 소	1,035,026,251원	2024-07-16	1심 진행중
원고: **투자증권 주식회사 피고: 키움증권 주식회사	부당이득반환 청구의 소	10,000,000,000원	2024-12-05	1심 진행중

(2) 향후 소송일정 및 회사 대응방안
법원의 판결 일정 및 결과에 따라 대응할 예정입니다.

(3) 향후 소송결과에 따라 회사의 영업, 재무, 경영 등에 미칠 영향
위 소송들은 회사의 영업, 재무, 경영 등에 중요한 영향을 미치지 아니할 것으로 판단하고 있습니다.

■ (주)키움저축은행

(기준일:2025년 03월 31일)

사건명	소재지일	소송당사자		소송의 내용	소가(원)	진행상황			향후 소송일정 및 대응방안	향후 소송결과에 따라 회사의 영업, 재무, 경영에 미치는 영향
		원고	피고			1심	2심	3심		
부당이득금 반환	2024-08-22	㈜우**앤씨 외 2명	경**	당사 채무자 ㈜조**앤씨 대출관련하여 관계 사 ㈜우**앤씨 외 법인(원고)이 수령할 채권에 대해 채권당수도계약을 체결 한 점을 기반으로 원고 및 피고가 진행 중인 부당이득금 반환 소송에 대하여 원고의 지위를 획득하고자 승 계청가신청을 하였으나, 원고측의 반대로 독 립당사자청가 신청을 통해 소송 첨가하였 고 당사 일부 승소함.	2,153,974,276	-	일부 승소 (종결)	-	◆피고측 상고장 제출로 인해 상고성 진행 예정임 ◆2025.02.25 판결선고.	
보증채무금	2024-09-20	키움저축은행	이**외 1명	채권회수를 위한 대여금 지급을 청구함	2,251,199,292	진행중	-	-	◆2024.09.20 소장접수	소송 결과 여부 확인 필요

주) 상기 소송현황은 소가 10억원 이상의 중요한 소송사건임.

■ (주)키움에스저축은행

(기준일:2025년 03월 31일)

사건명	소재지일	소송당사자		소송의 내용	소가(원)	진행상황			향후 소송일정 및 대응방안	향후 소송결과에 따라 회사의 영업, 재무, 경영에 미치는 영향
		원고	피고			1심	2심	3심		
청구이의	2023.06.29.	(학)총**원	㈜키움에스 저축은행	부당이득금 판결에 기초한 강제집행(채권 압류 및 추심명령 결정)에 대한 청구이의 소송제기	1,055,843,154	승소	승소	진행중	◆2024.06.11 총**원 측 항소 접수 ◆법무법인 위임계약 체결 ◆2024.10.18 변론기일 ◆2024.11.15 판결선고기일 ◆2024.12.26 총**원 측 상고 접수 ◆2025.02.13 상고이유 등 법리검토 개시 ◆2025.02.24 법무법인 러움 위임계약 체결 ◆2025.03.05 상고심 답변서 제출	소송 결과 여부 확인 필요 (승소 시 원고의 예금채권계좌에 대한 강제집행으로 채권회수 가능)

사해행위 취소 및 배당이의	2024.01.31.	정**	㈜키움에스 지속은행 외 8명	사해행위 취소 및 배당이의의 소	10,164,417,101	진행중	-	-	◆2024.08.27 변론기일 변경 후 미지정 (원고 문서송부촉탁신청으로 지연중)	소송 결과 여부 확인 필요
배당이의	2024.02.01.		㈜키움에스 지속은행 외 6명	부동산 임의경매 배당에 대한 배당이의	8,334,074,719	진행중	-	-	◆2025.03.25 3차 변론기일	소송 결과 여부 확인 필요
건물인도 등 청구의 소	2024.08.01.	대**업주 외 3명	㈜키움에스 지속은행	건물인도 등 청구의 소	2,647,424,642	진행 중	-	-	◆2024.09.24 원고 대리인에 답변서 송달 ◆2025.03.20 변론기일 확정	소송 결과 여부 확인 필요
사해행위 취소 소송	2024.08.20.		㈜키움에스 지속은행	사해행위 취소 소송	2,000,000,000	진행 중	-	-	◆24.08.20 소장접수 ◆24.11.13 보정권고 ◆25.03.06 변론기일	소송 결과 여부 확인 필요
대여금	2024.09.03.		㈜키움에스지속은행 외 8명	대여금(채외)	3,000,000,000	진행 중	-	-	◆24.09.23 대여금 사건접수 ◆24.12.03 본안소송 접수 ◆25.01.20 본안소송 재배당 ◆25.02.14 보정권고(피고용) 송달 ◆25.03.18 원고 대리인 당사자표시 정정신청서 제출 ◆25.03.31 피고 당사자표시정정신청부분본 송달	소송 결과 여부 확인 필요
손해배상 청구의 소	2024.09.26.		㈜키움에스지속은행 외 5명	손해배상 청구의 소	5,000,000,000	진행 중	-	-	◆2024.09.26 소장 접수 ◆2024.12.13. 피고 준비서면 도달하였으나, 자료 미비로 추가자료 요청중으로 추가자료 확인 후 원고 준비서면 제출 예정	소송 결과 여부 확인 필요
손해배상 청구의 소	2024.12.26		㈜키움에스지속은행 외 8명	신탁사 책임준공 미이행에 대한 손해배상 청구	4,011,560,000	진행 중	-	-	◆2024.12.26. 소장 접수 ◆2025.01.06 소장부분 피고 측 송달 ◆2025.03.21 판결선고기일 (→ 무변론판결취소)	소송 결과 여부 확인 필요

주) 상기 소송현황은 소가 10억원 이상의 중요한 소송사건임.

나. 견질 또는 담보용 어음·수표 현황

[지배회사에 관한 사항]

- 해당사항 없음

[종속회사에 관한 사항]

■ 키움증권(주)

(기준일 :2025년 3월 31일)

(단위 : 매, 백만원)

제 출 처	매 수	금 액	비 고
은 행	-	-	-
금융기관(은행제외)	2	169,300	한국증권금융 등
법 인	-	-	-
기타(개인)	-	-	-

다. 채무보증현황

[지배회사에 관한 사항]

(기준일 : 2025년 3월 31일) (단위 : 백만원)

채무자	회사와의 관계	채권자	채무금액	보증금액	보증기간	기초		증감		당기말		비 고
						건수	금액	건수	금액	건수	금액	
키움에프앤아이	종속회사	회사채인수자	40,000	40,000	2022-02-25~2025-02-25	1	40,000	-1	-40,000	-	-	-
			10,000	10,000	2022-03-31~2025-03-31	1	10,000	-1	-10,000	-	-	-
키움펄팩피에프브이	종속회사	회사채인수자	75,000	75,000	2025-01-14~2027-01-14	-	-	1	75,000	1	75,000	-
합 계			125,000	125,000	-	2	50,000	-1	25,000	1	75,000	-

주1) 키움캐피탈과의 지급보증 한도를 500억원으로 하는 약정 계약을 2024년 6월 28일 체결하였으며, 지급보증 이행은 별도 지급보증 계약을 통해 발생예정입니다.

[종속회사에 관한 사항]

■ 키움증권(주)

(기준일 : 2025년 03월 31일) (단위 : 건, 백만원)

구분	2025년 1분기	2024년	증감
건수	62	52	10
약정잔액	3,004,020	2,072,720	931,300

라. 채무 인수약정 현황

- 해당사항 없음

마. 그 밖의 우발채무 등

[지배회사에 관한 사항]

- 해당사항 없음

[종속회사에 관한 사항]

■ 키움증권(주)

(1) 신용보강 제공 현황

(기준일 : 2025년 03월 31일) (단위 : 백만원)

구분	발행회사(SPC)	약정잔액	약정기간	
			개시일	종료일
매입확약	케이에스엘피제이차(주)	21,000	2022-08-31	2028-02-29

매입확약	케이에스에이치씨제이차(주)	25,800	2023-07-12	2029-01-12
매입확약	케이에스엘씨제일차(주)	31,000	2024-03-14	2029-08-28
매입확약	케이더블유티피제이차(주)	30,000	2025-03-12	2027-03-12
매입확약	케이에스에이치오제일차(주)	31,200	2020-09-24	2026-03-24
매입확약	케이더블유엘제이차	10,100	2023-12-14	2025-12-14
매입확약	에스케이더블유제일차(주)	52,000	2020-07-14	2026-01-14
매입확약	케이더블유오엔제일차(주)	80,900	2024-08-13	2028-02-14
매입확약	제이디제삼차	45,500	2025-03-24	2027-09-25
매입확약	엠아이제삼차(주)	2,750	2021-03-03	2026-03-11
매입확약	엠아이제구차(주)	10,200	2021-12-02	2026-12-03
매입확약	엠아이제십차(주)	10,200	2022-02-22	2027-02-23
매입확약	엠에이제일차(주)	5,500	2022-03-21	2027-03-22
매입확약	엠에이제팔차(주)	157,500	2025-03-24	2026-08-07
매입확약	엠에이제이차	10,200	2022-03-07	2027-03-08
매입확약	엠에이제육차	20,000	2023-11-15	2028-11-17
매입확약	랜딩해운대제일차(주)	55,000	2024-11-27	2025-11-26
매입확약	제주드림케이(주)	100,000	2024-11-28	2027-05-28
매입확약	죽전동공동주택제이차(주)	2,000	2020-02-21	2025-05-26
매입확약	엠제이엘제일차(주)	15,300	2022-07-04	2025-04-05
매입확약	에스와이피제일차(주)	15,000	2024-06-17	2025-12-18
매입확약	케이엔더블유제이차(주)	10,000	2024-06-17	2025-12-18
매입확약	엠오케이제이차(주)	250,000	2024-08-27	2025-08-27
매입확약	케이더블유투금제일차	32,600	2024-11-15	2028-09-15
매입확약	케이더블유브이에스제일차(주)	2,000	2022-01-17	2025-12-18
매입확약	케이더블유투금제삼차(주)	215,000	2025-02-24	2028-02-24
매입확약	케이더블유투금제사차(주)	35,000	2025-02-24	2028-02-24
매입확약	케이씨에이제일차(주)	63,000	2022-01-12	2028-11-17
매입확약	코스모스블랙(주)	17,000	2025-03-21	2026-03-23
매입확약	세븐스타제일차(주)	10,000	2021-04-01	2025-09-22
매입확약	케이피오룽(주)	41,000	2021-11-11	2026-05-12
매입확약	온새미로제오차(주)	2,000	2022-10-17	2026-08-17
매입확약	이스터너제사차(주)	45,000	2024-11-25	2026-11-25
매입확약	그라나다제일차(주)	29,000	2025-03-07	2028-12-07
매입확약	히로인제오차(주)	14,500	2024-03-29	2027-12-29
매입확약	블루드래곤제오차(주)	32,300	2024-05-08	2028-01-10
매입확약	파이어파트제오차(주)	101,300	2024-11-29	2028-06-29
매입확약	크레인웍제오차(주)	25,000	2025-03-21	2025-06-23
매입확약	에이투동산제오차(주)	110,000	2025-03-25	2028-12-27
매입확약	로렌티아제일차(주)	40,000	2024-06-14	2029-03-19

매입확약	라프레니(주)	76,200	2025-03-28	2026-06-30
매입확약	이스트프라임제일차(주)	123,000	2025-03-28	2028-03-31
매입확약	케이더블유에이치(주)	73,500	2020-02-20	2025-04-21
매입확약	케이더블유호원제일차(주)	100,000	2022-02-28	2025-08-28
매입확약	케이더블유호원제이차(주)	50,000	2022-02-28	2025-08-28
매입확약	히어로즈엠제삼차(주)	12,000	2024-05-03	2025-04-24
매입확약	히어로즈당산제일차(주)	32,500	2024-12-18	2028-12-27
매입확약	히어로즈브이원제십이차(주)	12,770	2022-04-28	2025-04-29
매입확약	리멤버제일차(주)	145,000	2023-07-20	2025-09-19
매입확약	민스크제일차(주)	30,000	2023-07-20	2025-09-19
매입확약	엠제이프로제일차(주)	85,500	2023-09-13	2025-05-12
매입확약	프리언더제이차(주)	180,000	2025-03-06	2026-03-06
매입확약	코스모스라임(주)	30,000	2025-03-06	2026-09-23
매입확약	인피니티비전제이차(주)	20,000	2025-03-25	2026-09-28
매입확약	케이코너파인제일차(주)	2,000	2021-04-30	2025-05-07
매입확약	케이에스씨제이차(주)	750	2022-05-04	2025-06-04
매입확약	케이테라제육차(주)	9,000	2022-06-17	2025-09-20
매입확약	케이부투제일차(주)	27,700	2021-05-21	2026-03-21
매입확약	케이지아이제이차(주)	20,700	2022-02-17	2026-02-17
매입확약	송도더블원(주)	82,550	2024-02-20	2028-12-20
매입확약	케이서소문제일차(주)	65,000	2024-12-16	2029-12-16
매입확약	반가르디아(주)	20,000	2025-03-13	2029-01-16

(2) 장래매출채권 유동화 현황

(기준일:2025년 03월 31일)

(단위 : 백만원)

발행회사 (SPC)	기초자산	증권종류	발행일자	발행금액	미상환잔액
-	-	-	-	-	-

(3) 장래매출채권 유동화채무 비중

(기준일:2025년 03월 31일)

(단위 : 백만원)

	당기말		전기말		증감
	금액(A)	(비중,%)	금액(B)	(비중,%)	(A-B)
유동화채무	-	-	-	-	-
총차입금	-	-	-	-	-
매출액	-	-	-	-	-

매출채권	-	-	-	-	-
------	---	---	---	---	---

■ 한국정보인증(주)

(1) 약정사항 및 우발부채

보고기간종료일 현재 연결기업의 주요약정은 다음과 같습니다.

(단위: 원, JPY)

약정내용	약정기관	통화	한도금액	실행금액
기업운전일반회전대출(*)	KEB하나은행	KRW	3,000,000,000	-
기업자금대출	신한은행	KRW	20,000,000,000	15,000,000,000
기업운전자금대출	농협은행	KRW	2,000,000,000	-
기업카드(*)	씨티은행	KRW	4,000,000,000	-
기업자금대출	미즈호은행	JPY	13,220,000	13,220,000

(*) 보고기간종료일 현재 상기 대출 약정한도와 관련하여 종속회사의 대표이사로부터 각각 3,600,000천원 및 4,800,000천원의 지급보증을 제공받고 있습니다.

(2) 타인에게 담보로 제공한 자산

보고기간종료일 현재 연결기업의 담보로 제공한 자산은 다음과 같습니다.

(단위: 원)

담보를 제공받은 자	담보제공내역	담보제공자산	장부가액
우리은행	종업원 생활안정자금 차입금 담보제공	정기예금	2,000,000,000
KEB하나은행	종업원 생활안정자금 차입금 담보제공	정기예금	1,500,000,000
	종업원 생활안정자금 차입금 담보제공	정기예금	1,500,000,000
소프트웨어공제조합	소프트웨어 공제조합 출자금	출자금	242,802,990
신한은행	기업자금대출 담보제공(*1)	부동산	11,058,343,916
		주식(*2)	74,000,000,000

(*1) 해당 차입금에 대하여 상기 담보제공자산 외 연결기업의 신한은행 예금계좌와 담보로 제공된 부동산(사옥)관련 화재보험에 대한 보험금 청구권에 근질권이 설정되어 있습니다.

(*2) 연결기업이 보유한 ㈜애드이피션시 주식 38,000주입니다.

(3) 타인으로부터 제공받은 지급보증 내역

보고기간종료일 현재 연결기업이 타인으로부터 제공받은 지급보증의 내역은 다음과 같습니다.

(단위: 원)

제공자	당분기말	전기말	보증내역
서울보증보험	8,751,746,660	10,222,025,295	이행지급보증 등
소프트웨어공제조합	6,529,921,232	7,595,610,495	이행지급보증
도교신용보증	143,044,500	140,472,000	차입금보증
㈜와이즈버즈 대표이사	3,600,000,000	6,000,000,000	기업운전일반회전대출 등

(주)애드이피션시 대표이사	4,800,000,000	4,800,000,000	기업카드
----------------	---------------	---------------	------

- 그밖의 우발채무 등은 Ⅲ.재무에 관한 사항 - 3.연결재무제표 주석 28. 우발채무와 약정사항을 참조하시기 바랍니다.

3. 제재 등과 관련된 사항

제재등과 관련된 사항은 기업공시서식 작성기준에 따라 분기보고서에 기재하지 않습니다.

4. 작성기준일 이후 발생한 주요사항 등 기타사항

작성기준일 이후 발생한 주요사항 등 기타사항은 기업공시서식 작성기준에 따라 분기보고서에 기재하지 않습니다.

XII. 상세표

1. 연결대상 종속회사 현황(상세)

연결대상 종속회사 현황(상세)은 기업공시서식 작성기준에 따라 분기보고서에 기재하지 않습니다.

2. 계열회사 현황(상세)

계열회사 현황(상세)은 기업공시서식 작성기준에 따라 분기보고서에 기재하지 않습니다.

3. 타법인출자 현황(상세)

타법인출자 현황(상세)은 기업공시서식 작성기준에 따라 분기보고서에 기재하지 않습니다.

【 전문가의 확인 】

1. 전문가의 확인

- 해당사항 없음

2. 전문가와의 이해관계

- 해당사항 없음