

목 차

사 업 보 고 서	1
【대표이사 등의 확인】	2
I. 회사의 개요	3
1. 회사의 개요	3
2. 회사의 연혁	8
3. 자본금 변동사항	16
4. 주식의 총수 등	16
5. 정관에 관한 사항	18
II. 사업의 내용	26
1. (제조서비스업)사업의 개요	27
2. (제조서비스업)주요 제품 및 서비스	28
3. (제조서비스업)원재료 및 생산설비	28
4. (제조서비스업)매출 및 수주상황	29
5. (제조서비스업)위험관리 및 파생거래	31
6. (제조서비스업)주요계약 및 연구개발활동	33
7. (제조서비스업)기타 참고사항	39
1. (금융업)사업의 개요	41
2. (금융업)영업의 현황	43
3. (금융업)파생상품거래 현황	85
4. (금융업)영업설비	86
5. (금융업)재무건전성 등 기타 참고사항	87
III. 재무에 관한 사항	115
1. 요약재무정보	115
2. 연결재무제표	117
2-1. 연결 재무상태표	117
2-2. 연결 포괄손익계산서	119
2-3. 연결 자본변동표	121
2-4. 연결 현금흐름표	123
3. 연결재무제표 주석	126
1. 일반사항 (연결)	126
2. 중요한 회계정책 및 재무제표 작성기준 (연결)	137
3. 중요한 회계적 판단, 추정 및 가정 (연결)	144
4. 영업부문정보 (연결)	145
5. 현금및현금성자산 (연결)	147
6. 매출채권 (연결)	148
7. 계약자산 및 계약부채 (연결)	149
8. 상각후원가측정 금융자산 (연결)	150
9. 당기손익-공정가치측정 금융자산 (연결)	156
10. 파생상품 (연결)	160
11. 기타자산 (연결)	163
12. 채고자산 (연결)	163
13. 기타포괄손익인식-공정가치측정 금융자산 (연결)	164
14. 관계기업 투자 (연결)	169
15. 투자부동산 (연결)	183
16. 유형자산 (연결)	185

17. 리스 (연결)	188
18. 무형자산 (연결)	190
19. 예수부채 (연결)	196
20. 차입금 (연결)	197
21. 기타금융부채 (연결)	202
22. 당기손익인식-공정가치측정 금융부채 (연결)	203
23. 기타부채 (연결)	208
24. 충당부채 (연결)	209
25. 순확정급여부채(자산) (연결)	211
26. 법인세 (연결)	217
27. 자본금과 잉여금 (연결)	221
28. 금융사업부문의 매출 및 매출원가 (연결)	228
29. 비금융사업부문의 매출 및 매출원가 (연결)	239
30. 영업이익 (연결)	240
31. 영업외손익 (연결)	243
32. 주당이익 (연결)	245
33. 위험관리 (연결)	246
34. 공정가치측정 (연결)	268
35. 금융상품 (연결)	281
36. 특수관계자와의 거래 (연결)	284
37. 우발채무와 약정사항 (연결)	291
38. 금융사업부문의 예수유가증권 및 차입유가증권 (연결)	303
39. 금융사업부문의 대여유가증권 (연결)	304
40. 금융사업부문의 전체가 제거되지 않은 양도 금융자산 (연결)	305
41. 현금흐름표 (연결)	306
42. 비지배지분 (연결)	308
43. 사업결합 (연결)	309
44. 재무제표의 사실상 확정된 날과 승인기관 (연결)	311
4. 재무제표	312
4-1. 재무상태표	312
4-2. 포괄손익계산서	314
4-3. 자본변동표	315
4-4. 현금흐름표	317
5. 재무제표 주석	320
1. 회사의 개요	320
2. 중요한 회계정책 및 재무제표 작성기준	320
3. 중요한 회계추정 및 가정	325
4. 현금및현금성자산	326
5. 매출채권	326
6. 계약자산 및 계약부채	327
7. 상각후원가측정 금융자산	328
8. 기타자산	329
9. 재고자산	330
10. 종속기업 및 관계기업 투자	330
11. 당기손익인식-공정가치측정 금융자산	332
12. 기타포괄손익인식-공정가치측정 금융자산	333
13. 투자부동산	335

14. 유형자산	338
15. 리스	340
16. 무형자산	342
17. 장·단기 차입금	346
18. 기타금융부채	348
19. 기타유동부채	348
20. 충당부채	349
21. 종업원급여	350
22. 법인세비용 및 이연법인세	355
23. 자본금과 잉여금	359
24. 고객과의 계약에서 생기는 수익	363
25. 영업비용	364
26. 영업외손익	366
27. 주당이익	368
28. 재무위험관리의 목적 및 정책	369
29. 공정가치측정	373
30. 금융상품의 범주별 분류	376
31. 특수관계자와의 거래	378
32. 우발채무와 약정사항	386
33. 현금흐름표	388
34. 재무제표의 사실상 확정된 날과 승인기관	389
6. 배당에 관한 사항	391
7. 증권의 발행을 통한 자금조달에 관한 사항	394
7-1. 증권의 발행을 통한 자금조달 실적	394
7-2. 증권의 발행을 통해 조달된 자금의 사용실적	425
8. 기타 재무에 관한 사항	425
IV. 이사의 경영진단 및 분석의견	437
V. 회계감사인의 감사의견 등	448
1. 외부감사에 관한 사항	448
2. 내부통제에 관한 사항	450
VI. 이사회 등 회사의 기관에 관한 사항	453
1. 이사회에 관한 사항	453
2. 감사제도에 관한 사항	459
3. 주주총회 등에 관한 사항	461
VII. 주주에 관한 사항	465
VIII. 임원 및 직원 등에 관한 사항	468
1. 임원 및 직원 등의 현황	468
2. 임원의 보수 등	473
IX. 계열회사 등에 관한 사항	476
X. 대주주 등과의 거래내용	481
XI. 그 밖에 투자자 보호를 위하여 필요한 사항	482
1. 공시내용 진행 및 변경사항	482
2. 우발부채 등에 관한 사항	482
3. 제재 등과 관련된 사항	489
4. 작성기준일 이후 발생한 주요사항 등 기타사항	495
XII. 상세표	500
1. 연결대상 종속회사 현황(상세)	500

2. 계열회사 현황(상세).....	507
3. 타법인출자 현황(상세).....	510
【 전문가의 확인 】	512
1. 전문가의 확인.....	512
2. 전문가와의 이해관계	512

사 업 보 고 서

(제 39기)

사업연도 2024년 01월 01일 부터
 2024년 12월 31일 까지

금융위원회

한국거래소 귀중

2025년 3월 18일

제출대상법인 유형 :

주권상장법인

면제사유발생 :

해당사항 없음

회 사 명 :

(주)다우기술

대 표 이 사 :

김윤덕

본 점 소 재 지 :

경기도 성남시 수정구 금토로 69 다우디지털스퀘어

(전 화) 070-8707-1000

(홈페이지) <http://www.daou.co.kr>

작 성 책 임 자 :

(직 책) 이사 (성 명) 엄용흠

(전 화) 070-8707-1025

【 대표이사 등의 확인 】

대표이사 등의 확인

확 인 서

우리는 당사의 대표이사 및 신고업무 담당이사로서 이 공시서류의 기재내용에 대해 상당한 주의를 다하여 직접 확인·검토한 결과, 중요한 기재사항의 기재 또는 표시의 누락이나 허위의 기재 또는 표시가 없고, 이 공시서류에 표시된 기재 또는 표시사항을 이용하는 자의 중대한 오해를 유발하는 내용이 기재 또는 표시되지 아니하였음을 확인합니다.

또한, 당사는 「주식회사 등의 외부감사에 관한 법률」 제8조의 규정에 따라 내부회계관리제도를 마련하여 운영하고 있음을 확인합니다. (「주식회사 등의 외부감사에 관한 법률」 제4조에 의한 외감 대상법인에 한함)

2025. 03. 18

주식회사 다우기술

대표이사 김 윤 덕 (서명)

신고업무담당이사 엄 용 흠 (서명)

I. 회사의 개요

1. 회사의 개요

1. 연결대상 종속회사 개황

연결대상 종속회사 현황(요약)

(단위 : 사)

구분	연결대상회사수				주요 종속회사수
	기초	증가	감소	기말	
상장	3	-	-	3	3
비상장	159	57	51	165	35
합계	162	57	51	168	38

※상세 현황은 '상세표-1. 연결대상 종속회사 현황(상세)' 참조

1-1. 연결대상회사의 변동내용

구 분	자회사	사 유
신규 연결	르퓨처스팩일반사모투자신탁제1호	신규취득
	키움초단기채증권투자신탁[채권] Class C-F	신규취득
	케이에프비에스제이호기업재무안정사모투자 합자회사	신규취득
	히로인제오차(주)	신규 매입확약
	타이거원제일차(주)	신규 매입확약
	엠에이제철차(주)	신규 매입확약
	더블유은화삼제일차(주)	신규 매입확약
	제이디제이차(주)	신규 매입확약
	케이에스엘씨제일차(주)	신규 매입확약
	키움파트너스제이차(주)	신규 매입확약
	송도더블원(주)	신규 매입확약
	케이도원제일차(주)	신규 매입확약
	케이에프더블유이사공삼유동화전문유한회사	신규 매입확약
	푸른 단델리온 배터리 신기술투자조합	신규취득
	키움크리스제삼호 사모투자합자회사	신규취득
	블루드래곤제사차(주)	신규 매입 확약
	에스와이피제일차(주)	신규 매입 확약
	케이엔더블유제이차(주)	신규 매입 확약
	로렌티아제일차(주)	신규 매입 확약
	블루레인제일차(주)	신규 매입 확약
	케이에이치피제이차(주)	신규 매입 확약
	블루드래곤제오차(주)	신규 매입 확약
	히어로즈엠제삼차(주)	신규 매입 확약
	(주)애드이피션시	신규취득

	케이에프에스비이사공육유동화전문유한회사	신규 매입 확약
	케이에프에이치이사공육유동화전문유한회사	신규 매입 확약
	마이에스둔산(주)	신규 매입 확약
	케이더블유오엔제일차(주)	신규 매입 확약
	엠오케이제일차(주)	신규 매입 확약
	엠오케이제이차(주)	신규 매입 확약
	화양케이제일차(주)	신규 매입 확약
	제이하이온(주)	신규 매입 확약
	NH-Amundi 베트남 레버리지 증권투자신탁	신규취득
	키움키워드림TDF2060 증권자투자신탁제1호	신규취득
	케이에프에프이사공구 유동화전문 유한회사	신규 매입 확약
	케이에프더블유이사공구 유동화전문 유한회사	신규 매입 확약
	케이에프아이이사공구 유동화전문 유한회사	신규 매입 확약
	케이에프에스비이사공구 유동화전문 유한회사	신규 매입 확약
	Kiwoom Asia Feeder Fund	신규취득
	Kiwoom Asia Mster Fund	신규취득
	Kiwoom Asia Growth VCC	신규취득
	키움가치추구형일반사모부동산투자신탁제1호	신규취득
	키움코어랜드일반부동산사모투자회사 제1호	신규취득
	이스터너제사차(주)	신규 매입 확약
	파이어파트제오차(주)	신규 매입 확약
	에이원세운삼이(주)	신규 매입 확약
	케이더블유투금제일차(주)	신규 매입 확약
	랜딩해운대제일차(주)	신규 매입 확약
	제주드림케이(주)	신규 매입 확약
	케이스소문제일차(주)	신규 매입 확약
	히어로즈당산제일차(주)	신규 매입 확약
	예스맨제삼차(주)	신규 매입 확약
	케이에프에스비이사일이 유동화전문 유한회사	신규 매입 확약
	케이에프에이치이사일이 유동화전문 유한회사	신규 매입 확약
	케이에프에이치이사일일 유동화전문 유한회사	신규 매입 확약
	케이에프에프이사일이 유동화전문 유한회사	신규 매입 확약
	케이에프아이이사일이 유동화전문 유한회사	신규 매입 확약
연 결 제 외	네오큐브제일차(주)	확약 의무 종결
	케이더블유팔레스제이차(주)	확약 의무 종결
	스틸박스제일차(주)	확약 의무 종결
	엠에이제육차(주)	확약 의무 종결
	라이노스 K바이오메자닌 전문투자형 사모투자신탁 제2호	보유지분 처분
	키움글로벌모기지인컴부동산투자신탁제1호	보유지분 처분
	케이에프비에스제일호 기업재무안정 사모투자 합자회사	보유지분 처분
	케이더블유광명(주)	확약 의무 종결

엠아이제팔차(주)	확약 의무 종결
위드지엠제일차(주)	확약 의무 종결
크림스케이제일차(주)	확약 의무 종결
드래곤필드제일차(주)	확약 의무 종결
하이가든제일차(주)	확약 의무 종결
타이거원제일차(주)	확약 의무 종결
키움파트너스제이차(주)	확약 의무 종결
케이도원제일차(주)	확약 의무 종결
키움사모증권투자신탁제K-1호[주식혼합]	보유지분 처분
NH-Amundi 베트남 레버리지 증권투자신탁	보유지분 처분
키움글로벌수소VISION증권모투자신탁	보유지분 처분
키움올바른글로벌ESG증권자투자신탁(H)[주식]C-F	보유지분 처분
키움초단기채증권투자신탁[채권] Class C-F	보유지분 처분
(주)디지털존	합병으로 소멸
블루미라클제일차(주)	확약 의무 종결
엠에이제삼차(주)	확약 의무 종결
엠에이제철차(주)	확약 의무 종결
로렌티아제일차(주)	확약 의무 종결
블루레인제일차(주)	확약 의무 종결
포커스 HERO 코스닥벤처 전문투자형 사모투자신탁 1호	보유지분 처분
키움선명e-알파인덱스증권투자신탁1호	보유지분 처분
케이에프엠비(주)	확약 의무 종결
키움장기코어밸류	보유지분 처분
키움달러표시우량채권증권자투자신탁채권	보유지분 처분
키움베트남투모로우증권모투자신탁	보유지분 처분
다올항공기 전문투자형 사모투자신탁 21-2호	보유지분 처분
케이에스엘피(주)	확약 의무 종결
케이더블유퍼스트(주)	확약 의무 종결
지유코어(주)	확약 의무 종결
더블에스동인제일차(주)	확약 의무 종결
케이피확성제일차(주)	확약 의무 종결
엠에이제사차(주)	확약 의무 종결
케이에이치피제이차(주)	확약 의무 종결
블루드래곤제사차(주)	확약 의무 종결
마이에스둔산(주)	확약 의무 종결
엠오케이제일차(주)	확약 의무 종결
화양케이제일차(주)	확약 의무 종결
케이피청주제일차(주)	확약 의무 종결
차이크루제일차	확약 의무 종결
티앤케이제일차(주)	확약 의무 종결
히어로즈브이원제철차(주)	확약 의무 종결

	히어로즈브이원제십차(주)	확약 의무 종결
	디비하이엔드제일차	확약 의무 종결

2. 회사의 법적·상업적 명칭

당사의 명칭은 "주식회사 다우기술"로 표기하며 영문으로는 "DAOU TECHNOLOGY INC."로 표기합니다. 또한, 약식으로는 "(주)다우기술"로 표기합니다.

3. 설립일자 및 존속기간

당사는 1986년 1월 9일 설립되었으며, 1997년 8월 27일 유가증권시장에 상장되어 매매가 개시되었습니다.

4. 본사의 주소, 전화번호, 홈페이지 주소

주 소 : 경기도 성남시 수정구 금토로 69 다우디지털스퀘어

전화번호 : 070-8707-1000

홈페이지 : www.daou.co.kr

5. 중소기업 등 해당 여부

중소기업 해당 여부	미해당
벤처기업 해당 여부	미해당
중견기업 해당 여부	해당

6. 주요사업의 내용

당사 및 연결종속회사가 영위하는 사업은 비금융사업부/금융사업부로 나뉘집니다. 비금융사업부는 IT 서비스를 제공하는 시스템구축본부, 건물관리 서비스를 제공하는 건물관리본부로 분류되며 비금융사업부의 매출비중은 전체 연결 매출액의 3.99%입니다. 금융사업부는 키움증권 및 금융 종속회사가 포함되어있으며, 『자본시장과 금융투자업에 관한 법률』에서 수행토록 규정된 사업 및 그와 직·간접적으로 관련되거나 부대되는 제사업을 영위하고 있습니다. 금융사업부의 매출비중은 전체 연결 매출액의 97.65% 입니다. (연결 조정액 제외)

사업부	부문	주요제품	2024년 연간
			비율
비금융사업부	시스템구축본부	SMS서비스, 모바일쿠폰, 쇼핑몰통합솔루션, IDC, 인증보안사업 등	3.79%
	건물관리본부	빌딩관리, 부동산 컨설팅, 개발 및 분양 등	0.20%
비금융사업부 합계			3.99%
금융사업부	홀세일총괄본부	주식 및 파생상품 거래, 채권 중개, 장외파생상품 거래 등	61.50%
	IB사업본부	IPO, 회사채의 발행, 부동산 PF, ABCP 및 ABS의 발행 등	2.45%
	투자운용본부	메자닌 투자, Private Equity, 선물/옵션 매매 등	1.40%
	리테일총괄본부	증권 브로커리지, 온라인 펀드, 해외주식, FX마진 트레이딩 등	22.47%
	기타	자산운용, 저축은행 등	9.83%
금융사업부 합계			97.65%
조정	연결조정	-	-1.64%

전체 합계	100.00%
-------	---------

보다 자세한 내용은 Ⅱ. 사업의 내용을 참조해 주시기 바랍니다.

7. 신용평가에 관한 사항

당사는 보고서 작성기준일 현재 기업신용등급은 'A' 의 신용평가등급을 유지하고 있습니다.

최근 3사업연도 동안 회사가 받은 신용등급은 아래의 표와 같습니다.

평가일	평가대상 증권등	평가대상증권의 신용 등급	평가회사 (신용평가등급범위)	평가구분
2022.06.16	제3회 무보증사채 제5회 무보증사채	A	한국신용평가주식회사 (D ~ AAA)	정기 정기
2022.06.23	제3회 무보증사채 제5회 무보증사채	A	NICE신용평가주식회사 (D ~ AAA)	정기 정기
2023.06.22	제3회 무보증사채 제5회 무보증사채	A	NICE신용평가주식회사 (D ~ AAA)	정기 정기
2023.06.27	제3회 무보증사채 제5회 무보증사채	A	한국신용평가주식회사 (D ~ AAA)	정기 정기
2024.06.12	제5회 무보증사채 제6회 무보증사채	A	한국신용평가주식회사 (D ~ AAA)	정기 본평가
2024.06.21	제5회 무보증사채 제6회 무보증사채	A	NICE신용평가주식회사 (D ~ AAA)	정기 본평가

주) 등급체계 및 정의

- 기업신용등급의 정의

원리금의 적기상환 확실성의 정도에 따라 신용등급은 AAA에서 D 까지 10개의 등급으로 구성됩니다.

등 급	등급의 정의
AAA	원리금 지급확실성이 최고수준으로 투자위험도가 극히 낮으며, 현단계에서 합리적으로 예측가능한 장래의 어떠한 환경변화에도 영향을 받지 않을 만큼 안정적임.
AA	원리금 지급확실성이 매우 높아 투자위험도가 매우 낮지만 AAA등급에 비해 다소 열등한 요소가 있음.
A	원리금 지급 확실성이 높아 투자위험도는 낮은 수준이지만 장래 급격한 환경변화에 따라 다소 영향을 받을 가능성이 있음.
BBB	원리금 지급 확실성은 인정되지만 장래 환경변화로 원리금 지급 확실성이 저하될 가능성이 있음.
BB	원리금 지급 확실성에 당면 문제는 없지만 장래의 안정성면에서는 투기적 요소가 내포되어 있음.
B	원리금 지급 확실성이 부족하여 투기적이며, 장래의 안정성에 대해서는 현 단계에서 단언할 수 없음.

CCC	채무 불이행이 발생할 가능성을 내포하고 있어 매우 투기적임.
CC	채무 불이행이 발생할 가능성이 높아 상위등급에 비해 불안요소가 더욱 많음.
C	채무 불이행이 발생할 가능성이 극히 높고 현단계에서는 장래 회복될 가능성이 없을 것으로 판단됨.
D	원금 또는 이자가 지급불능하여 현재 채무불이행 상태에 있음.

* 위 등급중 'AA'등급에서 'CCC'등급까지는 그 상대적 우열 정도에 따라 +, - 기호를 첨부할 수 있음.

8. 회사의 주권상장(또는 등록·지정) 및 특례상장에 관한 사항

주권상장 (또는 등록·지정)현황	주권상장 (또는 등록·지정)일자	특례상장 유형
유가증권시장 상장	1997년 08월 27일	해당사항 없음

2. 회사의 연혁

[지배회사에 관한 사항]

가. 회사의 본점 소재지 및 그 변경

변경 일자	변 경 전	변 경 후
2023.11	경기도 용인시 수지구 디지털벨리로81	경기도 성남시 수정구 금토로 69

나. 경영진의 중요한 변동

변동일자	주총종류	선임		임기만료 또는 해임
		신규	재선임	
2020.03.25	정기주총	사외이사 이문세 사외이사 김광원 사외이사 김성한	-	사외이사 김용대 임기만료 사내이사 김성욱 사임
2021.03.29	정기주총	상근감사 홍경식	사내이사 김윤덕 사내이사 신상범	상근감사 이승훈 임기만료
2021.03.29	-	-	대표이사 김윤덕	-
2022.03.29	정기주총	-	사외이사 이문세 사외이사 김광원 사외이사 김성한	-
2023.03.29	정기주총	사외이사 김인 사외이사 김경원 사외이사 이영민	-	사외이사 이문세 임기만료 사외이사 김광원 임기만료 사외이사 김성한 임기만료

2024.03.28	정기주총	-	사내이사 김운덕 사내이사 신상범 상근감사 홍경식	-
------------	------	---	----------------------------------	---

- 2021.03.29 이사회에서 대표이사 김운덕 재선임 가결

다. 최대주주의 변동

- 당사는 최근5년간 최대주주의 변동이 없습니다.

[지배회사에 관한 사항]

라. 상호의 변경

- 해당사항 없음

마. 화의, 회사정리절차 여부

- 해당사항 없음

바. 합병 등

1) 합병

일자	피합병회사	주요내용	목적	비고
2022.12.27	(주)스페이스리버	합병회사((주)다우기술)와 피합병회사((주)스페이스리버)는 합병비율 1:0으로 흡수합병하며, 본 합병으로 인하여 (주)다우기술이 발행할 신주가 없음	피합병회사는 물류관리시스템(WMS)제공 회사로서 합병을 통해 (주)다우기술의 기존 커머스 사업과의 시너지 창출 및 재무안정성 확보 등 경영 효율성 증대	-

주) 상기 일자는 합병종료일 기준임.

사. 회사의 업종 또는 주된 사업의 변화

- 해당사항 없음

아. 기타 경영활동과 관련된 중요한 사실의 발생

2020.10	제3회 무보증사채발행(1,500억원)
2021.07	제5회 무보증사채발행(1,500억원)
2022.12	(주)스페이스리버 흡수합병
2023.11	본점 소재지 변경 (경기도 용인시 → 경기도 성남시)
2024.07	제6회 무보증사채발행(2,000억원)

[종속회사에 관한 사항]

회사명	상호의 변경	화의, 회사 정리절차 등에 관한 사항	합병 등에 관한 사항	회사의 업종 또는 주된 사업의 변화	그 밖에 경영활동과 관련한 주요한 사항의 발생내역
키움증권(주)	-	-	-	-	주1) 하단 표 참고
키움투자자산운용(주)	-	-	-	-	2021.11.25 유상증자 300억원
(주)키움저축은행	-	-	-	-	2020.04.13 리테일센터지점 업무개시 2022.03.30 유상증자 500억원 2023.03.06 지원센터지점 업무개시

(주)키움에스지축은행	-	-	-	-	2022.03.30 유상증자 300억원 2023.05.20 유상증자 400억원
키움캐피탈(주)	-	-	-	-	2021.03.16 유상증자 500억원 2021.04.06 장기신용등급 전망 상황 (BBB+/안정적 → BBB+/긍정적, 나 신평·한기평) 2022.03.28 장기신용등급 A-, 단기신용등급 A2- 평가 (한신평) 2022.04.14 신용등급 상황 평가 (BBB+/긍정적 → A-/안정적, 나신평·한 기평) 2023.08.31 유상증자 500억원
키움인베스트먼트(주)	-	-	-	-	2022.12.20 유상증자 150억원
키움에프앤아이(주)	-	-	-	-	2020.10.23 법인설립 200억원 2020.12.01 유상증자 300억원 2021.05.26 유상증자 500억원 2022.08.31 유상증자 500억원 2023.03.16 유상증자 500억원 2024.09.26 유상증자 500억원
키움프라이빗에쿼티㈜	-	-	-	-	2017.04.26 설립
키움뉴허어로4호스케일업펀드	-	-	-	-	2021.10.07 설립
Kiwoom Asia Feeder Fund	-	-	-	-	2024.07.03 설립
키움K고래멀티전략전문투자자산 1호	-	-	-	-	2018.04.19 설립
KCGI-EuroBond전문투자형사모증권 투자신탁	-	-	-	-	2018.07.19 설립
키움마일스톤유럽사모부동산투자 신탁 제6호	-	-	-	-	2018.12.03 설립
키움로지스틱스일본사모부동산투자 신탁제1호	-	-	-	-	2019.09.26 설립
키움코어랜드 전문투자형 사모부동산 투자신탁 제2호	-	-	-	-	2021.08.26 설립
키움코어랜드일본사모부동산투자 신탁제3호	-	-	-	-	2022.07.07 설립
키움코어랜드일본부동산사모투자 신탁 제1호	-	-	-	-	2022.06.28 설립
케이에프더블유이사공상유동화전문 유한회사	-	-	-	-	2024.03.07 설립
케이에프에이치이사공략유동화전문 유한회사	-	-	-	-	2024.06.05 설립
케이에프에프이사공구 유동화전문 유 한회사	-	-	-	-	2024.08.30 설립
케이에프더블유이사공구 유동화전문 유한회사	-	-	-	-	2024.09.03 설립
케이에프아이이사공구 유동화전문 유 한회사	-	-	-	-	2024.09.04 설립
케이에프에이치이사일이 유동화전문 유한회사	-	-	-	-	2024.12.03 설립
케이에프에프이사일이 유동화전문 유 한회사	-	-	-	-	2024.12.04 설립
케이에프아이이사일이 유동화전문 유 한회사	-	-	-	-	2024.12.05 설립
제이온마스터㈜	-	-	-	-	2021.12.01 설립
케이더블유호원제일치㈜	-	-	-	-	2022.02.11 설립

리랜버제일차㈜	-	-	-	-	2023.07.20 설립
엠제이프로제일차㈜	-	-	-	-	2023.09.13 설립
송도더블원㈜	-	-	-	-	2024.02.19 설립
케이더블유오엔제일차㈜	-	-	-	-	2024.08.13 설립
엠오케이제이차㈜	-	-	-	-	2024.08.26 설립
파이어파트제오차㈜	-	-	-	-	2021.03.03 설립
제주드림케이㈜	-	-	-	-	2021.03.03 설립
Daou Hongkong Ltd	-	-	-	-	2008.02. Daou Hong Kong Limited 설립, 자본금 US\$3,800,000
(주)키움이앤에스	-	-	-	-	2022.05 유상증자 400억원
다우재팬	-	-	-	-	2023.01. 유상증자 ₩400,000,000 2024.10. 자사주 취득(1주)
(주)키다리스타	2018.02. ㈜키다리스튜디오 → ㈜키다리스타	-	-	-	2011.07. 키다리스튜디오 설립(자본금 1,000백만원)
한국정보인증(주)	-	-	주2) 하단 표 참조	-	주3) 하단 표 참조
(주)와이즈버즈	2020.07 엔에이치기업인수목적 12호(주) → (주)와이즈버즈	-	주4) 하단 표 참조	-	주5) 하단 표 참조

주1) 키움증권 - 그 밖에 경영활동과 관련된 중요한 사항의 발생

연 월	내 용
2020. 06. 29	제4회 무보증후순위사채발행(1,000억원)
2020. 10. 23	키움에프앤아이(주) 법인 설립
2020. 11. 30	키움에프앤아이(주) 유상증자 참여(294억원)
2021. 03. 16	키움캐피탈 유상증자 참여(490억원)
2021. 05. 25	키움에프앤아이(주) 유상증자 참여(490억원)
2021. 06. 30	상환전환우선주 제3차 발행(166,203주)
2021. 06. 30	상환전환우선주 제4차 발행(2,659,263주)
2021. 09. 08	본인신용정보관리업(마이데이터) 본허가 획득
2021.10. 26	제5-1회, 제5-2회 무보증사채 발행(3,000억원)
2021. 11. 24	키움투자자산운용(주) 유상증자 참여(300억원)
2021. 12. 08	신탁업변경인가 획득
2022. 01. 01	황현순 신임 대표이사 선임
2022. 03. 29	(주)키움저축은행 유상증자 참여(500억원)
2022. 03. 29	(주)키움에스저축은행 유상증자 참여(300억원)
2022. 04. 27	종합금융투자사업자 지정
2022. 08. 30	키움에프앤아이(주) 유상증자 참여(490억원)
2022. 12. 16	키움인베스트먼트(주) 유상증자 참여(150억원)
2023. 02. 09	제6회 무보증사채 발행(3,000억원)
2023. 03. 15	키움에프앤아이(주) 유상증자 참여(490억원)
2023. 05. 19	(주)키움에스저축은행 유상증자 참여(400억원)
2023. 06. 28	Kiwoom Asset Management Asia Pte. Ltd 설립
2023. 08. 31	키움캐피탈(주) 유상증자 참여 (490억원)
2023. 10. 10	중기 주주환원정책 발표
2023. 10. 25	자사주 매입 신탁 계약 체결 (700억원)
2024. 01. 08	엄주성 신임 대표이사 선임

2024. 03. 20	자사주 소각(70만주)
2024. 05. 28	기업가치 제고 계획(밸류업) 공시
2024. 08. 16	자사주 취득 결정(35만주)
2024. 09. 25	키움에프앤아이(주) 유상증자 참여(490억원)

주2) 한국정보인증 - 합병등에 관한 사항

1. (주)미래테크놀로지와의 합병

당사는 매출 포트폴리오를 확대하고 사업 부문의 일괄 체계를 구축해 불필요한 자원낭비를 줄이고 인적/물적 자원을 효율적으로 활용하기 위하여 2021년 9월 15일을 합병기일로 하여 계열회사인 (주)미래테크놀로지를 흡수합병하였습니다.

구분		내용
합병기일		2021.09.15
거래상대방 법인내역	회사명	주식회사 미래테크놀로지
	대표이사	임수익
	본점소재지	서울특별시 구로구 디지털로 26길 123 지플러스코오롱디지털타워 907호
	법인구분	코스닥시장 상장법인
합병배경		양사 모두 정보보안관련 서비스 및 제품을 주요사업으로 영위하는 회사로서 존속회사인 한국정보인증(주)는 전자서명 인증서비스인 공동인증서와 PKI솔루션을 주요사업으로 영위하는 IT 보안 서비스 업체이며, 합병으로 인한 시너지 효과의 극대화를 통해 경쟁력 강화 및 경영의 효율성 제고를 실현하여 지속적으로 성장하기 위하여 합병하기로 함
법적형태 및 거래내용		한국정보인증(주)가 (주)미래테크놀로지를 흡수합병하여, 한국정보인증(주)는 존속하고, (주)미래테크놀로지는 소멸합니다. 합병 후 회사의 상호는 한국정보인증 주식회사로 변경

2. (주)디지털존과의 합병

양사의 제품의 다양화와 축적된 기술력의 시너지를 통해 매출처를 다변화하고 매출의 안정성을 증가할 수 있을 것으로 기대하여 2024년 5월 1일을 합병기일로 하여 (주)디지털존을 흡수합병하였습니다.

구분		내용
합병기일		2024.05.01
거래상대방 법인내역	회사명	주식회사 디지털존
	대표이사	전정우
	본점소재지	경기도 성남시 분당구 판교로 242, 판교디지털센터 에이동 2층(삼평동)
	법인구분	비상장법인
합병배경		존속회사인 한국정보인증(주)의 경우 전자서명법 전부 개정 이후에도 안정적인 실적 흐름을 이어오고 있으나, 전자서명 수단 간 차별이 폐지됨에 따라 다양한 전자서명 기술과의 경쟁을 통한 서비스 혁신의 필요성이 대두되었고, 이러한 환경에서 전자서명 서비스의 매출이 감소할 경우 존속회사인 한국정보인증(주)의 전체 매출 변동성이 확대될 우려가 존재합니다. 존

	속회사인 한국정보인증(주)는 이러한 매출 변동성을 최대한 완화하고 지속 성장이 가능한 사업구조를 구축하기 위한 방법으로 소멸회사인 (주)디지털존과의 합병을 결정하였습니다.
법적형태 및 거래내용	한국정보인증(주)가 (주)디지털존을 흡수합병하여, 한국정보인증(주)는 존속하고, (주)디지털존은 소멸합니다.

주3) 한국정보인증 - 그 밖에 경영활동과 관련된 중요한 사항의 발생

일자	내용
2020년 01월	키움증권 '영웅문S' 간편인증 서비스 제공
2020년 03월	한국정보인증-삼성전자 '모바일 운전면허 확인 서비스' ICT 규제 샌드박스 임시허가 획득
2020년 06월	V2X 보안인증체계 법제도 추진방안 연구과제 주관사업자 선정
2020년 12월	행정안전부 주관 '공공분야 전자서명 확대 도입을 위한 시범사업자' 선정
2020년 12월	방송통신위원회로부터 본인확인기관 지정
2021년 07월	SK텔레콤과 PASS 인증서 발급 시스템 구축에 관한 공동협력 체결
2021년 09월	(주)미래테크놀로지와의 합병
2021년 11월	개인정보보호위원회 '결합전문기관 지정' 선정
2021년 12월	싸인오케이, 과학기술정보통신부 장관상 수상
2022년 12월	가상자산수탁서비스 운영 (주)한국디지털자산수탁 투자
2022년 01월	싸인오케이, 고객이 가장 추천하는 브랜드부문대상 수상
2022년 02월	국민은행 토근형OTP, 카드형OTP 연단가 구매계약
2022년 02월	블록체인 지갑사업 '브로또월렛'운영 (주)로또다 투자
2022년 04월	한국정보인증-SK쉴더스 제1금융권 양자OTP 적용
2022년 05월	크립토투자 및 자산관리서비스 '샌드뱅크'운영 (주)디에이그라운드 투자
2022년 09월	블록체인기술기업 (주)페어스퀘어랩 투자
2023년 04월	한국거래소 코스닥시장 우량기업부 변경
2023년 05월	국내 최초 SaaS형 2차 인증 '싸인플러스' 출시
2023년 08월	전자증명 및 전자문서기업 (주)디지털존 지분인수
2023년 08월	NFT 도메인서비스 'WEB3ID' 출시
2024년 08월	싸인오케이, 클라우드보안인증(CSAP) 표준등급 획득
2024년 09월	(주)씨아이테크 학사발급기부분 영업양수
2024년 10월	보험개발원 실손보험 청구 전산화 시스템 이용을 위한 요양기관 특수목적 인증서 공급자 선정
2024년 11월	베리어프리 키오스크, 우선구매 지능정보제품 인증 획득

주4) 와이즈버즈- 합병등에 관한 사항

1) 엔에이치기업인수목적12호(주)와 (주)와이즈버즈 합병

당사는 엔에이치기업인수목적12호(주)와 2020년 01월 30일 합병계약(최초)을 체결하였으며, 2020년 07월 22일(합병등기일) 합병 및 상호변경 등기를 완료하였습니다.

구분	내용
합병 방법	엔에이치기업인수목적12호(주)가 (주)와이즈버즈를 흡수합병 함.

합병 목적	(1) 합병상장을 통한 경영투명성 확보 (2) 대외 인지도 향상을 통한 기업경쟁력 강화 (3) 주주 중심 경영을 통한 공정한 기업가치 평가 (4) 상장을 통한 회사의 사회적 책임 구현 및 주주의 권익 보호 (5) 주식회사로서의 재무건전성 확보를 통한 대외 신인도 향상 (6) 합리적인 기업 경영체계 강화를 통한 효율적인 경영 실현 (7) 자금조달 능력 확대를 통한 지속 성장 가능한 성장동력 확보 (8) 홍보효과 및 기업평가를 통한 국내외 관련업체와의 제휴 (9) 임직원 자긍심 고취 및 사기 진작
합병 비율	엔에이치기업인수목적12호(주) : (주)와이즈버즈 = 1 : 18.316500

2) (주)와이즈버즈와 (주)에드와이 합병

당사는 (주)에드와이와 2021년 12월 03일 합병계약(최초)을 체결하였으며, 2022년 02월 09일(합병등기일) 합병등기를 완료하였습니다.

구분	내용
합병 방법	(주)와이즈버즈가 (주)에드와이를 흡수합병 함.
합병 목적	급변하는 디지털 광고시장에서 신성장동력을 확보 하기 위한 사업다각화 및 기술력 강화
합병 비율	(주)와이즈버즈 : (주)에드와이 = 1 : 35.7889962

주5) 와이즈버즈 - 그 밖에 경영활동과 관련된 중요한 사항의 발생

일자	주요사항
2020.01	2020 Kakao 광고플랫폼 공식대행사 선정
2020.01	2020 Facebook MmobileWorks 공식 대행사 선정
2020.05	어도비 Advertising Cloud 대행 Agency
2020.07	Moloco Cloud 대행 Agency
2020.07	엔에이치기업인수목적12호(주)와 합병
2020.08	코스닥시장 합병 상장
2020.09	Tiktok Korea Creative 파트너 선정
2020.12	Motov 모빌리티 광고 운영 및 세일즈 대행사 선정
2021.02	2021 Facebook Creative Breakthrough 프로그램 파트너 선정
2021.03	아프리카 TV 광고 플랫폼 세일즈 파트너 선정
2021.03	Tiktok Korea 마케팅 파트너 선정
2021.06	2021 하반기 네이버 GFA 파트너사 선정
2021.09	Snapchat 한국 세일즈 파트너 선정
2021.09	한국정보인증(주)로 최대주주 변경
2021.10	Hivestack 공식 세일즈 파트너 선정
2021.12	Meta Partner Awards 최다 수상 (5개부문)
2022.01	COVI 세일즈 파트너쉽 체결
2022.01	Adjust 세일즈 파트너쉽 체결
2022.02	모바일 인덱스 계약 체결

2022.02	(주)애드와이와 합병
2022.04	Adriel 파트너쉽 체결
2022.10	YouTube Works 베스트 브랜딩 캠페인 수상
2022.12	Snapchat 파트너쉽 체결
2022.12	Meta Agency First Awards 2022 올해의 에이전시 수상 (총 3개 부문)
2023.01	원스토어 광고 플랫폼 공식 세일즈 파트너 선정
2023.05	애플 서치 최적화 플랫폼 루나 계약 체결
2023.06	PANOMIX MMM 플랫폼(Playbook) 파트너쉽 계약 체결
2023.08	와이즈버즈 일본 지분 취득
2023.10	YouTube Works 베스트 소셜 Acts 캠페인 수상
2023.12	Meta Agency First Awards 2023 수상 (총 3개 부문)
2024.02	Toss 세일즈 대행사 선정
2024.02	애드이피션시 지분 취득
2024.03	Google Premier Partner 선정
2024.04	당근마켓 전문가모드 대행사 선정
2024.11	YouTube Works 베스트샷츠 부문 수상
2024.12	Meta Agency First Awards 2024 퍼포먼스 히어로 부문 수상
2024.12	Google Agency Excellence Awards 앱 성장 부문 수상

3. 자본금 변동사항

자본금 변동추이

(단위 : 원, 주)

종류	구분	제39기 (2024년 말)	제38기 (2023년 말)	제37기 (2022년 말)
보통주	발행주식총수	44,866,617	44,866,617	44,866,617
	액면금액	500	500	500
	자본금	22,433,308,500	22,433,308,500	22,433,308,500
우선주	발행주식총수	-	-	-
	액면금액	-	-	-
	자본금	-	-	-
기타	발행주식총수	-	-	-
	액면금액	-	-	-
	자본금	-	-	-
합계	자본금	22,433,308,500	22,433,308,500	22,433,308,500

※ 당사는 최근 5년간 자본금 변동사항이 없습니다.

4. 주식의 총수 등

주식의 총수 현황

(기준일 : 2024년 12월 31일)

(단위 : 주, %)

구 분		주식의 종류			비고
		보통주	우선주	합계	
Ⅰ. 발행할 주식의 총수		75,000,000	25,000,000	100,000,000	-
Ⅱ. 현재까지 발행한 주식의 총수		44,866,617	-	44,866,617	-
Ⅲ. 현재까지 감소한 주식의 총수		-	-	-	-
	1. 감자	-	-	-	-
	2. 이익소각	-	-	-	-
	3. 상환주식의 상환	-	-	-	-
	4. 기타	-	-	-	-
Ⅳ. 발행주식의 총수 (Ⅱ-Ⅲ)		44,866,617	-	44,866,617	-
Ⅴ. 자기주식수		1,715,768	-	1,715,768	-
Ⅵ. 유통주식수 (Ⅳ-Ⅴ)		43,150,849	-	43,150,849	-
Ⅶ. 자기주식 보유비율		3.8	-	3.8	-

자기주식 취득 및 처분 현황

(기준일 : 2024년 12월 31일)

(단위 : 주)

취득방법			주식의 종류	기초수량	변동 수량			기말수량	비고	
					취득(+)	처분(-)	소각(-)			
배당 가능 이익 범위 이내 취득	직접 취득	장내	보통주	1,677,675	-	-	-	1,677,675	-	
		직접 취득	우선주	-	-	-	-	-	-	
		장외	보통주	-	-	-	-	-	-	
		직접 취득	우선주	-	-	-	-	-	-	
		공개매수	보통주	-	-	-	-	-	-	
			우선주	-	-	-	-	-	-	
		소계(a)	보통주	1,677,675	-	-	-	1,677,675	-	
			우선주	-	-	-	-	-	-	
	신탁 계약에 의 한 취득	수탁자 보유물량	보통주	-	-	-	-	-	-	
			우선주	-	-	-	-	-	-	
		현물보유물량	보통주	-	-	-	-	-	-	
			우선주	-	-	-	-	-	-	
		소계(b)	보통주	-	-	-	-	-	-	
			우선주	-	-	-	-	-	-	
기타 취득(c)			보통주	38,093	-	-	-	38,093	-	
			우선주	-	-	-	-	-	-	
총 계(a+b+c)			보통주	1,715,768	-	-	-	1,715,768	-	
			우선주	-	-	-	-	-	-	

5. 정관에 관한 사항

가. 사업보고서에 첨부된 정관의 최근 개정일
당사의 사업보고서에 첨부된 정관의 개정일은 2024년 3월 28일입니다.
제39기 정기주주총회(2025.03.26 개최 예정) 안건 중 정관 변경 안건이 포함되어있습니다.
* 정관 변경 안건 요약

주요 변경사항	변경의 목적
<p>제2조 (목적)</p> <p>[사업목적 삭제]</p> <p>35) 영화, 비디오물, 방송프로그램 및 기타 영상물 제작 및 배급업, 수입업</p> <p>36) 영화, 비디오물 및 기타 영상물 상영업</p> <p>37) 영화, 방송콘텐츠 및 기타 영상물 공급업</p> <p>38) 영화, 비디오물 및 기타 영상물 관련 서비스업</p> <p>40) 온라인 및 모바일게임 소프트웨어 개발, 공급업</p> <p>41) 게임 소프트웨어 개발 및 공급업</p> <p>42) 기타 게임 소프트웨어 개발 및 공급업</p> <p>45) 영화, 비디오물, 방송프로그램 및 기타영상물 제작투자, 배급대행업</p> <p>46) 드라마 제작 및 제작 투자업</p> <p>47) 영화상영 및 영화관운영업</p> <p>48) 영화관에 부속하는 각종 위락시설, 음식점, 매점등의 영업</p> <p>49) 문구(펜시)제조 및 출판, 인쇄업</p> <p>50) 캐릭터 개발, 판매 및 중개업</p> <p>51) 음반제작 및 유통업</p> <p>69) 위성 및 기타 방송업</p> <p>70) 애완용 동물 및 관련용품 소매업</p> <p>71) 애완동물 장묘 및 보호 서비스업</p> <p>73) 대부중개업</p> <p>74) 대부업</p> <p>76) 일반여행업</p> <p>77) 호텔예약업</p> <p>78) 배달대행업</p> <p>[사업목적 추가]</p> <p>61) 금융상품판매대리중개업</p>	<p>미영위 사업목적 삭제 및 신규 사업에 따른 사업목적 추가</p>

제45조의 2 (분기배당) ① 당 회사는 사업연도 개시일부터 3월, 6월 및 9월 <u>말일부터 45일 이내의 이사회 결의로써 금전으로</u> 자본시장과 금융투자업에 관한 법률 제165조의12에 의한 분기배당을 할 수 있다. ② <u>당 회사는 이사회 결의로써 제1항의 배당을 받을 주주를 확정하기 위한 기준일을 정할 수 있으며, 기준일을 정한 경우 그 기준일의 2주 전에 이를 공고하여야 한다.</u> ③ ~ ④ (현행과 같음)	분기배당 기준일을 이사회 결의로 결정
---	----------------------

나. 정관 변경 이력

정관변경일	해당주총명	주요변경사항	변경이유
2023년 09월 21일	제38기 임시주주총회	1) 제3조 (본점의 소재지 및 지점등의 설치) 수정	1) 본점 소재지 이전에 따른 내용 수정
2024년 03월 28일	제38기 정기주주총회	1) 제2조 (사업목적) 수정 2) 제31조(이사 및 감사의 임기) 내용 수정 3) 제45조(이익배당) 내용 수정	1) 신규사업 관련 사업목적 추가 2) 이사의 임기 3년→2년으로 단축 3) 배당기준일을 이사회 결의로 정할 수 있도록 규정

1. 사업목적 현황

구 분	사업목적	사업영위 여부
1	프로그램 미디어 제조업	미영위
2	컴퓨터 조직 및 프로그램 개발업	영위
3	컴퓨터 정보처리 관련 교육 및 자문업	미영위
4	전자기기 판매 및 용역업	미영위
5	기계류 판매 및 용역업	미영위
6	전자기기 부품 판매 및 용역업	미영위
7	수출입업	영위
8	물품매도 확약업	미영위
9	정보처리 컨설팅	영위
10	소프트웨어 제품 판매	영위
11	전산업무 개발 용역	영위
12	전산기기 개발 및 판매	영위
13	부동산 임대업 및 관리업	영위
14	전자상거래 및 인터넷 관련사업	영위
15	부동산분양 및 개발업	미영위
16	전기통신업(유·무선 통신업, 통신중계 및 방송전송, 부가통신업 및 컴퓨터 및 통신기기를 이용한 정보자료처리 및 정보통신서비스업을 포함)	영위
17	소프트웨어(게임소프트웨어 포함) 및 콘텐츠 기타 저작물의 개발, 판매, 임대업	영위

18	광고대행업	미영위
19	정보처리 및 통신기술에 관한 전문적 서비스, 교육 훈련서비스, 통신교육 및 컴퓨터학원 등 기타교육기관업	미영위
20	컴퓨터와 이에 관련되는 기기의 판매, 임대(스튜디오, 방송 장비포함), 수리업	미영위
21	정보산업에 관한 서적 출판업	미영위
22	음반 및 기타기록매체 출판업	미영위
23	정보처리 및 기타 컴퓨터 운영 및 관련업(컴퓨터시스템 설계, 감리 및 자문업, 소프트웨어자문, 개발 및 공급업, 자료처리 및 컴퓨터 시설관리업, 데이터베이스 및 온라인 정보제공업, 기타 컴퓨터 운영 관련업 포함)	영위
24	시스템통합구축서비스의 판매업	영위
25	별정통신사업	영위
26	결제대금예치업	영위
27	지불 게이트웨이, 수납 및 지불대행업	미영위
28	16) ~ 27)호에 관련되는 수출입업 및 同대행업, 기술용역, 전기통신공사업, 전기공사업 등 제반사업	영위
29	네트워크 관련 소프트웨어 개발 및 구축업	영위
30	멀티미디어 관련 소프트웨어 개발 및 구축업	미영위
31	통신장비, 통신기기 및 부품 도 소매업	미영위
32	통신판매업	영위
33	상품권 발행, 유통, 판매, 판매대행업	영위
34	보안시스템 서비스업	미영위
35	영화, 비디오물, 방송프로그램 및 기타 영상물 제작 및 배급업, 수입업	미영위
36	영화, 비디오물 및 기타 영상물 상영업	미영위
37	영화, 방송콘텐츠 및 기타 영상물 공급업	미영위
38	영화, 비디오물 및 기타 영상물 관련 서비스업	미영위
39	직불전자지급 수단 발행 및 관리업	미영위
40	온라인 및 모바일게임 소프트웨어 개발,공급업	미영위
41	게임 소프트웨어 개발 및 공급업	미영위
42	기타 게임 소프트웨어 개발 및 공급업	미영위
43	도메인등록 대행업	영위
44	부가통신 대리점업	미영위
45	영화, 비디오물, 방송프로그램 및 기타영상물 제작투자, 배급대행업	미영위
46	드라마 제작 및 제작 투자업	미영위
47	영화상영 및 영화관운영업	미영위
48	영화관에 부속하는 각종 위락시설, 음식점, 매점등의 영업	미영위
49	문구(펜시)제조 및 출판, 인쇄업	미영위

50	캐릭터 개발, 판매 및 중개업	미영위
51	음반제작 및 유통업	미영위
52	구매대행 및 공동구매업	미영위
53	창고 및 물류업	미영위
54	상품종합 도매업, 중개업	미영위
55	기타상품 중개업	미영위
56	기타통신 판매업	영위
57	멤버십 포인트 관리 및 이를 이용한 서비스 제공 사업	영위
58	멤버십 포인트 가맹점, 제휴사 유치업	미영위
59	쿠폰 및 물품 등의 유통, 판매, 판매대행업	영위
60	위치정보 수집 및 서비스 제공 사업	영위
61	마케팅대행업	미영위
62	고객센타대행업	미영위
63	그외 기타 분류안된 사업지원 서비스 업	영위
64	태양광발전 전력생산 판매업	영위
65	특수한 유형의 부가통신사업	영위
66	호스팅 및 관련 서비스업	영위
67	포털 및 기타 인터넷 정보매개 서비스업	영위
68	전자상거래 소매 중개업	영위
69	위성 및 기타 방송업	미영위
70	애완용 동물 및 관련용품 소매업	미영위
71	애완동물 장묘 및 보호 서비스업	미영위
72	대출모집업	미영위
73	대부중개업	미영위
74	대부업	미영위
75	신용정보제공 이용업	미영위
76	일반여행업	미영위
77	호텔예약업	미영위
78	배달대행업	미영위
79	화물 운송 중개, 대리 및 관련 서비스업	미영위
80	기타 운송관련 서비스업	미영위
81	선불전자지급수단 발행 및 관리업	영위
82	가공식품 판매업	미영위
83	전 각호에 관련된 부대사업	영위

2-1. 사업목적 변경 내용

구분	변경일	사업목적	
		변경 전	변경 후
추가	2024년 03월 28일	-	81) 선불전자지급수단 발행 및 관리업 82) 가공식품 판매업
추가	2025년 03월 26일	-	61) 금융상품판매대리중개업
삭제	2025년 03월 26일	35) 영화, 비디오물, 방송프로그램 및 기타 영상물 제작 및 배급업, 수입업 36) 영화, 비디오물 및 기타 영상물 상영업 37) 영화, 방송콘텐츠 및 기타 영상물 공급업 38) 영화, 비디오물 및 기타 영상물 관련 서비스업 40) 온라인 및 모바일게임 소프트웨어 개발, 공급업 41) 게임 소프트웨어 개발 및 공급업 42) 기타 게임 소프트웨어 개발 및 공급업 45) 영화, 비디오물, 방송프로그램 및 기타 영상물 제작투자, 배급대행업 46) 드라마 제작 및 제작 투자업 47) 영화상영 및 영화관운영업 48) 영화관에 부속하는 각종 위락시설, 음식점, 매점등의 영업 49) 문구(펜시)제조 및 출판, 인쇄업 50) 캐릭터 개발, 판매 및 중개업 51) 음반제작 및 유통업 69) 위성 및 기타 방송업 70) 애완용 동물 및 관련용품 소매업 71) 애완동물 장묘 및 보호 서비스업 73) 대부중개업 74) 대부업 76) 일반여행업 77) 호텔예약업 78) 배달대행업	-

* 변경일: 2025년 03월 26일은 제39기 정기주주총회 일자로 정기주총 안건에 포함되어있는 내용입니다.

** 사업목적 순번은 사업목적 삭제에 따라 변경 될 예정입니다.

2-2 변경 사유

[사업목적 추가]

- 사업목적
제38기 정기주총 추가 : 81.선불전자지급수단 발행 및 관리업, 82.가공식품 판매업
제39기 정기주총 추가 예정 : 61.금융상품판매대리중개업
- 변경사유 : 신규사업 진출을 위해 이사회 결의로 추가되었습니다.

[사업목적 삭제]

- 사업목적 : 영화관련 사업 8개 (35~38, 45~48), 게임 관련 사업 3개(40~42), 문구, 캐릭터, 음반제작, 방송, 애완동물 등 6개 (49~51, 69~71), 73.대부중개업, 74.대부업, 76.일반여행업, 77.호텔예약업, 78.배달대행업
- 변경사유 : 이사회 결의로 미영위 사업목적을 삭제했습니다.

3. 정관상 사업목적 추가 현황표

구 분	사업목적	추가일자
1	81. 선불전자지급수단 발행 및 관리업	2024년 03월 28일
2	82. 가공식품 판매업	2024년 03월 28일

[81. 선불전자지급수단 발행 및 관리업]

(1) 그 사업 분야(업종, 제품 및 서비스의 내용 등) 및 진출 목적

- 사업분야 : 상품권 발행, 유통 및 중개업 / 제3자 발행형 상품권의 제작 판매, 전자금융업, 선불전자지급수단 발행 및 관리업
- 진출목적 : 2024년 9월 전자금융거래법 개정에 따라 전자금융업(선불전자지급수단 발행업) 등록이 의무화 되면서 '선불전자지급수단 발행 및 관리업' 사업목적을 추가했습니다. 당사는 선불사업자 등록 후 기존 영위하고 있는 모바일 상품권 발행 및 판매 뿐만 아니라 보다 넓은 범위로 사용할 수 있는 포인트상품권 등을 취급하여 기존 사업을 확장하고자 합니다.

(2) 시장의 주요 특성 · 규모 및 성장성

- 시장규모
모바일상품권 시장규모는 다음과 같습니다.

구분	2022년	2023년	2024년
총 거래액	8조 5,234억원	10조 649억원	8조 5,136억원

출처: 통계청

- 주요특성 : 프랜차이즈 또는 온라인 서비스 브랜드들의 판매 확대를 위하여 문자메세지 등을 이용하여 고객들이 쉽고 빠르게 상품 또는 서비스를 구매 및 전달할 수 있는 서비스입니다.
- 성장성 : 모바일상품권 시장은 연평균 성장률 20%로 성장하고 있는 시장입니다. 2024년에는 티메프 사태로 인해 시장규모가 축소되었습니다.

(3) 신규사업과 관련된 투자 및 예상 자금소요액(총 소요액, 연도별 소요액), 투자자금 조달원천, 예상투자회수기간 등

전자금융업(선불전자지급수단 발행업) 등록을 위해서는 인터넷 망과 내부 업무망을 분리하는 '망분리 작업'이 필요하여 망분리 시스템 구축 및 이중화 PC 구성, 시스템 구성을 위한 컨설팅 비용 등이 투자비용으로 발생했습니다. 투자자금은 회사 보유자금으로 조달했습니다.

(4) 사업 추진현황(조직 및 인력구성 현황, 연구개발활동 내역, 제품 및 서비스 개발 진척도 및 상용화 여부, 매출 발생여부 등)

2024년 12월 선불사업자 등록을 완료했으며, 기존 모바일상품권 사업 조직 인력을 활용하여 사업진행중입니다.

(5) 기존 사업과의 연관성

기존 모바일 상품권 사업을 지속적으로 영위하기 위해서는 선불사업자 등록이 필요하여 선불전자지급수단 발행 및 관리업을 사업목적으로 추가했습니다.

(6) 주요 위험

해당사항 없습니다.

(7) 향후 추진계획

선불사업자 등록 이후 사업 전문화 및 다각화를 위해 사업 확장을 준비하고 있습니다. 2025년~2026년에는 복지서비스 개발 및 서비스 고도화 계획을 하고 있으며, 2027년에는 통합모바일상품권 서비스 사업성 검토 및 기획 예정입니다.

[82. 가공식품 판매업]

(1) 그 사업 분야(업종, 제품 및 서비스의 내용 등) 및 진출 목적

직원 복지 서비스 중 하나인 간식과 커피를 정기적으로 배달하는 서비스 사업에 진출하기 위해 가공식품 판매업을 사업 목적으로 추가했습니다.

(2) 시장의 주요 특성 · 규모 및 성장성

국내 기업의 복지 지출은 약 45조원 정도로 추정되며, 기업 복지시장은 꾸준한 성장세를 보이고 있습니다. 또한 고급 인력 확보를 위한 기업 간 복지 경쟁이 심화됨에 따라 근로자 1인당 월 평균 복지 비용도 함께 증가하고 있습니다.

(출처: 2021 회계연도 기업체 노동비용 조사 결과)

복지 시장의 성장에 따라 다양한 분야의 스타트업이 출현하면서 스낵/커피 구독 서비스 시장 또한 가파르게 성장하고 있습니다.

(3) 신규사업과 관련된 투자 및 예상 자금소요액(총 소요액, 연도별 소요액), 투자자금 조달원천, 예상투자회수기간 등

스낵/커피 구독 서비스는 다양한 공급사와의 제휴 계약을 통해 진행했으며, 관련 비용은 주로 사업 운영 및 영업을 위한 인력 투자에 소요되었습니다.

(4) 사업 추진현황(조직 및 인력구성 현황, 연구개발활동 내역, 제품 및 서비스 개발 진척도 및 상용화 여부, 매출 발생여부 등)

'24년 상반기에 스낵/커피 구독서비스 조직을 구성 후 사업을 진행했지만, 낮은 가격 경쟁력과 플랫폼 서비스 미구축으로 인해 신규 고객 확보에 어려움을 겪어 사업을 잠정적으로 중단하기로 결정했습니다.

(5) 기존 사업과의 연관성

기업용 어플리케이션인 다우오피스는 100인 규모의 기업고객을 주 고객으로 확보하고 있어, 스낵/커피 구독 서비스의 주 고객층과 유사성을 갖고 있습니다.

(6) 주요 위험

스낵/커피 구독 서비스 사업을 진행할 때 고려해야 할 위험성은 다음과 같습니다.

- 재고 및 물류 관리 : 고객들의 간식 선호도는 매우 다양하며, 이를 충족시키기 위해 다양한 종류의 간식을 제공해야 합니다. 이는 재고관리와 물류를 복잡하게 만들 수 있습니다.
- 고객 유지 : 신규 플레이어들이 계속 등장하고 있는 사업군으로 고객들이 서비스를 계속 이용하려면, 서비스의 질을 높여야 합니다. 이는 제품의 다양성, 품질, 배송 등에 대한 지속적인 개선을 필요로 합니다.
- 비즈니스 모델 검증 : 아직 이 분야가 많은 사람에게 생소하기 때문에 비즈니스 모델의 검증과 시장 수용성이 중요합니다.

7. 향후 추진계획

사업목적 추가 후 2024년 하반기까지 서비스를 제공했지만, 공시서류작성기준일 현재 사업을 중단한 상태입니다.

8. 미추진 사유

가. 그간 사업을 추진하지 않은 사유 및 배경

- 사업목적 추가 후 스낵/커피 구독 서비스 사업을 진행했습니다.

나. 향후 1년 이내 추진계획 존재 여부 및 향후 추진 예정시기

- 신규고객 확보에 어려움이 있어 현재 사업을 중단한 상태이며, 재추진 시기는 아직 결정되지 않았습니다.

다. 추진 계획 등이 변경된 경우 그 사유 및 변경내용

- 사업목적인 '가공식품 도매업'과 관련한 스낵/커피 구독 서비스 사업은 중단되었지만, 복지 사업의 방향을 온라인 플랫폼 사업으로 변경하여 현재 복지서비스 플랫폼을 기획/구축 중에 있으며, 25년 중으로 플랫폼 런칭을 목표로 하고 있습니다. 추후 복지플랫폼 사업이 활성화 되면 시장과 고객의 수요를 반영하기 위해 스낵/커피 구독서비스는 제휴사업 형태로 재추진될 가능성이 있습니다.

II. 사업의 내용

지배회사 및 종속회사는 제조서비스업과 금융업 각각 영위하고 있으며, 사업부문별 현황을 요약하면 아래와 같습니다.

지배회사인 (주)다우기술은 1986년 1월에 설립되어 소프트웨어와 시스템관련 솔루션의 개발 및 판매, 인터넷 관련 서비스 등을 주된 사업목적으로 하고 있습니다. IT분야로 시작하여 2000년도에 국내최초 온라인 증권사인 키움증권을 설립하였으며, 이후 지속적인 투자를 통해 사업영역을 확장하고, 차별화된 기술력과 솔루션으로 국내를 대표하는 IT서비스 전문기업으로 위상을 차지하고 있습니다. 연결종속기업 중 펀드 및 자산유동화 SPC를 제외한 국내 종속기업은 키움증권을 포함한 15개 회사이며, 해외 종속회사는 다우재팬 등 14개 입니다. 종속회사 중 상장회사는 3개(키움증권, 한국정보인증, 와이즈버즈)입니다.

(주)다우기술은 최상위 지배기업은 아니며, 최상위 지배기업은 다우데이터(032190)입니다.

업종	사업부문	구분	회사명	주요 사업내용
제조 서비스업	시스템구축	국내	(주)다우기술 (주)키다리스타 한국정보인증(주) (상장) (주)와이즈버즈 (상장) 에스지서비스(주) 애드이피션시	소프트웨어 개발 및 판매, 시스템 구축 용역 및 인터넷 서비스 제공 인증보안사업 광고사업 인증서 고객문의 및 신청서 접수 등 광고대행
		해외	다우재팬 다우홍콩 다우키움이노베이션 WISEBIRDS JAPAN CO LTD	소프트웨어 개발 및 판매 온라인광고 대행
	건물관리	국내	(주)키움이앤에스	빌딩관리, 부동산컨설팅 등
		해외	다우(대련)과기개발유한공사 대련다우기업관리복무유한공사	해외 건물관리 및 부동산컨설팅
금융업	금융부문	국내	키움증권(주) (상장) 키움인베스트먼트(주) 키움투자자산운용(주) (주)키움저축은행 (주)키움에스저축은행 키움프라이빗에쿼티(주) 키움캐피탈(주) 키움에프앤아이(주)	국내 주식 및 파생상품 거래서비스 벤처창업투자 전문 서비스 투자 자문 및 종합자산운용서비스, 상호저축은행업 상호저축은행업 전문사모집합투자업 여신금융업 NPL 투자관리업
		해외	키움증권 인도네시아 키움자산운용 인도네시아 Kiwoom Hong Kong Limited Kiwoom Singapore Pte. Ltd. Kiwoom BVI One Limited Kiwoom BVI Two Limited Kiwoom BVI Three Limited KIWOOM ASSET MANAGEMENT ASIA PTE. LTD	해외 현지 증권 및 자산운용서비스 해외 현지 투자목적회사

주) 연결대상 종속회사 중 실질적인 영업활동을 수행하지 않는 수익증권 등은 제외함

1. (제조서비스업)사업의 개요

(주)다우기술 및 연결대상 종속회사 중 제조서비스업으로 분류되는 비금융사업부는 시스템 구축본부, 건물관리본부로 구분되며, (주)다우기술은 시스템구축본부에 해당됩니다. 시스템 구축본부의 매출비중은 전체 연결 매출액의 3.79%이며, 비금융사업부 내에서는 95.10%의 비중을 차지하고 있습니다. 시스템구축본부에는 (주)다우기술, 한국정보인증(주)등이 서비스를 제공하고 있습니다. (주)다우기술은 문자메세지, 이메일, 팩스, 우편 등을 대량발송하는 '뿌리오'와 모바일쿠폰 서비스 '애드콘', 쇼핑몰 통합관리시스템인 '사방넷' 서비스를 제공하여 온오프 판매업자의 사업을 지원하고 있으며, 기업 내에서 필요한 그룹웨어 '다우오피스'와 '다우IDC' 등의 업무용 인프라를 제공하고 있습니다. 또한, 다우키움그룹내에서 키움증권을 비롯한 주요 계열사의 전산시스템 구축 및 관리 등의 IT 서비스 사업을 영위하고 있습니다. 한국정보인증(주)는 국내 최초의 인증기관으로서 인증서사업, PKI 솔루션사업, SSL(웹보안 서버)사업, 바이오인증사업, OTP(일회용 비밀번호)사업 등을 영위하고 있는 통합보안인증 기업입니다.

건물관리본부는 (주)키움이앤에스가 건물관리 서비스를 제공하고 있습니다.

비금융사업부의 주요사업인 인터넷 서비스는 무형의 서비스를 제공하기 때문에 별도의 대리점, 도매상 등이 존재하지 않으며, 내부 영업조직 또는 홈페이지 유입을 통해 매출이 발생하고 있습니다.

2. (제조서비스업)주요 제품 및 서비스

(단위: 백만원, %)

사업부	부문	주요제품	2024년 연간		2023년 연간		2022년 연간	
			매출액	비율	매출액	비율	매출액	비율
비금융사업부	시스템구축본부	SMS서비스, 모바일쿠폰, 쇼핑몰통합솔루션, IDC, 인증보안사업 등	440,627	3.79%	387,831	3.93%	349,620	3.80%
	건물관리본부	빌딩관리, 부동산 컨설팅, 개발 및 분양 등	22,691	0.20%	19,690	0.20%	18,660	0.20%
비금융사업부 합계			463,318	3.99%	407,521	4.13%	368,280	4.00%
금융사업부	홀세일총괄본부	주식 및 파생상품 거래, 채권 중개, 장외파생상품 거래 등	7,150,277	61.50%	6,440,324	65.35%	5,124,889	55.64%
	IB사업본부	IPO, 회사채의 발행, 부동산 PF, ABCP 및 ABS의 발행 등	284,797	2.45%	153,378	1.56%	166,906	1.81%
	투자운용본부	메자닌 투자, Private Equity, 선물/옵션 매매 등	162,470	1.40%	198,246	2.01%	157,745	1.71%
	리테일총괄본부	증권 브로커리지, 온라인 펀드, 해외주식, FX마진 트레이딩 등	2,612,640	22.47%	1,796,709	18.23%	2,582,111	28.03%
	기타	자산운용, 저축은행 등	1,142,986	9.83%	1,026,787	10.42%	909,916	9.88%
금융사업부 합계			11,353,170	97.65%	9,615,444	97.57%	8,941,567	97.08%
조정	연결조정	-	-190,690	-1.64%	-167,823	-1.70%	-99,237	-1.08%
전체 합계			11,625,798	100.00%	9,855,142	100.00%	9,210,610	100.00%

3. (제조서비스업)원재료 및 생산설비

1) 주요 원재료

가. 주요원재료의 현황

(단위: 백만원, %)

부문	매입유형	품 목	구체적용도	매입액	비율	매입처
시스템 구축본부	상품	Workstation, Storage	Unix 서버 및 저장장치	426	2.4%	-
		Infrastructure Solution, DBMS	웹인프라 구축 및 데이터베이스 관리	907	5.1%	홍제기술
		소모품 및 기타 LIC	소모품 및 기타 LIC	1,561	8.7%	-
		Smart Card	OTP 제품 생산	5,354	29.9%	Smart Displayer
		COB 외	OTP 제품 생산	3,325	18.6%	Excelsecu 외
		기타	기타	26	0.1%	대성포장 외
	용역	용역	ITO 및 DAOU OFFICE 구축 용역	6,300	35.2%	스윗코드, 창영이앤이 등
부문 소계				17,899	100.0%	-

※ 인터넷서비스는 무형의 서비스를 제공하는 사업으로, 품목별 매입액을 산정할 수 없어 제외하였습니다.

나. 주요원재료의 가격변동 추이

당사는 사업의 특성상 프로젝트의 규모 및 고객의 요구사항에 맞춰, 다양한 품목의 상품과 용역을 제공하고 있기에, 특정 원재료의 가격변동 추이를 산정하기 어렵습니다.

2) 생산 및 설비

가. 생산능력 및 생산능력의 산출근거

회사의 주요 수익원이 물적 형태로 나타나지 않아 생산능력, 생산실적 및 가동률의 기재를 생략합니다.

나. 생산설비의 현황 등

1) 당기 및 전기 중 유형자산 장부가액의 변동내역은 다음과 같습니다.

<당기말>

(단위: 천원)

구분	기초	취득	처분	감가상각	기타/대체(주1)	환율변동효과	기말
토지	201,935,374	-	(1,603,476)	-	2,916,544	-	203,248,442
건물	131,959,600	6,481,420	(2,659,578)	(4,136,831)	(4,133,400)	-	127,511,210
기계장치	149,778	76,915	-	(44,276)	-	11,039	193,455
차량운반구	116,619	39,604	-	(94,048)	176,178	-	238,352
집기비품	38,862,421	22,708,496	(260,296)	(16,020,149)	436,926	6,565	45,733,963
기타의유형자산	8,446,855	4,248,810	(56,838)	(3,332,363)	39,699	77,102	9,423,267
건설중인자산	26,606,527	13,771,380	-	-	(798,477)	-	39,579,430
합계	408,077,174	47,326,625	(4,580,188)	(23,627,667)	(1,362,530)	94,706	425,928,119

(주1) 유형자산에서 투자부동산으로의 대체금액, 연결범위변동 등이 포함되어 있습니다.

<전기말>

(단위: 천원)

구분	기초	취득	처분	감가상각	기타/대체(주1)	환율변동효과	기말
토지	209,364,607	-	(683,110)	-	(6,746,123)	-	201,935,374
건물	63,117,667	12,599,251	(1,124,616)	(3,196,409)	60,563,707	-	131,959,600
기계장치	165,271	29,158	-	(43,187)	-	(1,464)	149,778
차량운반구	101,434	62,589	(1)	(49,156)	1,753	-	116,619
집기비품	38,455,701	14,630,179	(183,484)	(14,080,536)	44,380	(3,819)	38,862,421
기타의유형자산	9,143,521	2,211,773	(2,920)	(2,911,204)	8,033	(2,348)	8,446,855
건설중인자산	85,285,229	66,625,421	-	-	(125,304,123)	-	26,606,527
합계	405,633,430	96,158,371	(1,994,131)	(20,280,492)	(71,432,373)	(7,631)	408,077,174

(주1) 유형자산에서 투자부동산으로의 대체금액, 연결범위변동 등이 포함되어 있습니다.

다. 생산 및 설비 투자계획

당사는 클라우드 수요 증가에 따른 데이터센터 사업 확대를 위해 투자결정을 하였습니다. 데이터센터 구축을 위한 투자금액은 3,790억원이고 투자기간은 2021년 6월 30일 ~ 2026년 12월 31일입니다. 산업 전반적으로 클라우드에 대한 수요가 증가하는 상황에서 신규 데이터센터 구축 및 IT서비스 기업의 기술 강점을 활용한 관리 운영을 통해 해당 사업 매출 성장에 기여할 것으로 기대하고 있습니다.

4. (제조서비스업)매출 및 수주상황

가. 매출실적

(단위: 백만원, %)

부문	매출유형	제39기 연간	제38기 연간	제37기 연간
비금융사업부	상품	3,306	3,251	2,726
	제품	16,004	18,093	7,959
	용역	375,840	348,793	311,743
	기타매출	68,168	37,383	45,852
합 계		463,318	407,521	368,280

나. 판매경로

비금융사업부의 매출은 대부분 국내 매출이며, 주로 인터넷 서비스 사업에서 발생하고 있습니다. 인터넷 서비스는 무형의 제품으로 별도의 대리점, 도매상 등은 존재하지 않으며, 주로 내부조직의 영업활동 또는 홈페이지를 통한 유입에 의해 매출이 발생하고 있습니다.

다. 주요매출처

비금융사업부의 사업 특성상 중소기업 및 자영업자, 온라인 판매자 등 다양한 업체들이 서비스를 이용하고있습니다. 주요 매출처는 키움증권으로 전체 비금융사업부 매출의 약 19.7%를 차지하고 있습니다.

라. 수주상황

(단위 : 백만원)

부문	품목	수주일자	납기일자	수주총액		기납품액		수주잔고	
				수량	금액	수량	금액	수량	금액
시스템구축 본부	빅데이터 플랫폼 아키텍처 개선	2023-09-01	2025-05-31	29.40	271	2.40	47	27.00	224
	키다리스튜디오 경영지원 차세대 시스템 구축	2024-04-01	2025-03-31	232.45	3,080	169.99	2,071	62.46	1,009
	영웅문S# 해외주식 간편검색 시스템 구축	2024-04-01	2025-03-31	30.33	304	21.33	220	9.00	84
	멀티OS지원 OPEN API 및 시코딩 어시스턴트 구축	2024-06-01	2025-05-31	78.98	713	29.98	260	49.00	453
	해외주식계좌 미국주식음션 거래시스템 구축	2024-06-01	2025-08-31	269.65	2,701	81.49	874	188.16	1,827
	적립식 투자시스템 구축	2024-06-01	2025-03-31	57.97	557	19.97	186	38.00	371
	AI기반 뉴스 콘텐츠 분석 시스템 구축	2024-06-01	2025-05-31	29.00	302	11.23	115	17.77	187
	원장ODS 및 정보계DB 고도화	2024-08-16	2025-06-30	25.00	630	-	-	25.00	630
	태국 FSS HERO 2.0 구축	2024-09-03	2025-11-02	482.05	5,930	108.05	1,227	374.00	4,703
	ATS 대응 및 SOR 개발	2023-11-17	2026-01-31	835.17	8,146	615.76	6,001	219.41	2,145
	영웅문S# 간편모드 서비스 구축	2024-11-22	2026-06-30	290.00	4,773	-	-	290.00	4,773
	FX 거래시스템 구축 프로젝트	2024-12-01	2026-03-31	65.00	897	2.50	52	62.50	845
	분산원장 아키텍처 검증	2024-12-01	2025-03-31	27.00	267	-	-	27.00	267
	법인 외화RP 시스템 구축	2024-12-01	2025-09-30	25.00	278	-	-	25.00	278
합계				2,477.00	28,849	1,062.70	11,053	1,414.30	17,796

주1)

한국정보인증의 주요 사업인 인증서비스는 인증서 발급과 결제가 동시에 이루어지므로 수주 잔고가 없으며, OTP 사업의 경우 고객사에서 수시로 P/O발주 하고 있습니다. 2024년 5월 1일 (주)디지털존과의 합병에 따라 귀속된 증명서발급 서비스는 신청자가 증명서를 발급하면서 지불하는 수수료를 주 매출로 하고 있기 때문에 수주 잔고는 존재하지 않으나 공공사업의 프로젝트성 수주내역이 존재합니다. 공시서류 작성기준일 현재 거래가 종료되지 아니한 수주상황은 다음과 같습니다.

(단위: 백만원)

품목	수주일자	납기	수주총액		기납품액		수주잔고	
			수량	금액	수량	금액	수량	금액
차세대 자동차관리정보시스템 구축 용역	2022.11.07	2025.07.06	-	7,517	-	3,311	-	4,206

5. (제조서비스업)위험관리 및 파생거래

가. 위험관리

- 비금융사업부의 재무위험관리

비금융사업부의 주요 금융부채는 차입금, 매입채무 및 기타금융부채 등으로 구성되어 있으며, 이러한 금융부채는 영업활동을 위한 자금을 조달하기 위하여 발생하였습니다. 또한 비금융사업부는 영업활동에서 발생하는 매출채권, 상각후원가측정 금융자산 및 현금 및 현금성 자산 등과 같은 다양한 금융자산도 보유하고 있습니다.

비금융사업부의 금융자산 및 금융부채에서 발생할 수 있는 주요 위험은 시장위험, 신용위험 및 유동성위험입니다. 비금융사업부의 주요 경영진은 아래에서 설명하는 바와 같이, 각 위험별 관리절차를 검토하고 정책에 부합하는지 검토하고 있습니다. 또한 연결기업은 투기 목적의 파생상품거래를 실행하지 않는 것이 기본적인 정책입니다.

- 시장위험

시장위험은 시장가격의 변화로 인하여 금융상품의 미래현금흐름에 대한 공정가치가 변동될 위험입니다. 시장위험은 환율위험, 이자율위험 및 기타 가격위험의 세 유형의 위험으로 구성되어 있습니다. 시장위험에 영향을 받는 주요 금융상품은 차입금, 예금 및 공정가치측정 금융자산입니다.

다음의 민감도 분석은 보고기간종료일과 관련되어 있습니다.

- 이자율위험

이자율위험은 시장이자율의 변동으로 인하여 금융상품의 공정가치가 변동할 위험입니다. 비금융사업부는 변동이자부 차입금이 없으므로 이자율위험에 노출되어 있지 않습니다.

- 환율변동위험

보고기간종료일 현재 각 외화에 대한 기능통화의 환율변동이 비금융사업부의 연결재무제표에 미치는 영향은 중요하지 않습니다.

- 기타 가격위험

기타 가격위험은 이자율위험이나 환위험 이외의 시장가격의 변동으로 인하여 금융상품의 공정가치나 미래현금흐름이 변동할 위험이며, 연결기업의 매도가능금융자산 중상장지분상품은 가격변동위험에 노출되어 있으나, 보고기간종료일 현재 주가지수 변동이 비금융사업부의 연결재무제표에 미치는 영향은 중요하지 않습니다.

- 신용위험

신용위험은 거래상대방이 의무를 이행하지 않아 채무손실이 발생할 위험입니다. 비금융사업부는 영업활동(주로 매출채권)과 은행 및 금융기관 예금, 외환 거래 및 기타 금융상품을 포함한 금융활동으로부터 신용 위험에 노출되어 있습니다.

- 매출채권 및 기타채권

비금융사업부는 신용거래를 희망하는 모든 거래상대방에 대하여 신용검증절차의 수행을 원칙으로 하여 신용상태가 건전한 거래상대방과의 거래만을 수행하고 있습니다. 또한, 대손위험에 대한 비금융사업부의 노출정도가 중요하지 않은 수준으로 유지될 수 있도록 지속적으로 신용도를 재평가하는 등 매출채권 및 기타채권 잔액에 대한 지속적인 관리업무를 수행하고 있습니다. 비금융사업부의 대손위험에 대한 최대 노출정도는 매출채권 및 기타채권의 당기말 잔액입니다. 비금융사업부는 상기 채권에 대해 매 보고기간말에 개별적 또는 집합적으로 손상여부를 검토하고 있습니다.

- 기타의 자산

현금 및 단기예금 및 장·단기대여금 등으로 구성되는 비금융사업부의 기타의 자산으로부터 발생하는 신용위험은 거래상대방의 부도 등으로 발생합니다. 이러한 경우 비금융사업부의 신용위험 노출정도는 최대 해당 금융상품 장부금액과 동일한 금액이 될 것입니다. 한편, 비금융사업부는 금융기관에 현금및현금성자산 및 단기금융상품 등을 예치하고 있으며, 신용등급이 우수한 금융기관과 거래하고 있으므로 금융기관으로부터의 신용위험은 제한적입니다.

당기말 현재 신용위험에 대한 최대노출금액은 금융상품 장부금액(현금 및 지분증권 제외)및 보증금액과 같습니다.

- 유동성위험

유동성위험은 만기까지 모든 금융계약상의 약정사항들을 이행할 수 있도록 자금을 조달하지 못할 위험입니다.

비금융사업부는 특유의 유동성 전략 및 계획을 통하여 자금부족에 따른 위험을 관리하고 있습니다. 비금융사업부는 금융상품 및 금융자산의 만기와 영업현금흐름의 추정치를 고려하여 금융자산과 금융부채의 만기를 대응시키고 있습니다.

- 자본관리

자본관리의 주 목적은 연결기업의 영업활동을 유지하고 주주가치를 극대화하기 위하여 높은 신용등급과 건전한 자본비율을 유지하기 위한 것입니다.

비금융사업부의 자본관리 목적은 계속기업으로서 주주 및 이해당사자들에게 이익을 지속적으로 제공할 수 있는 능력을 보호하고 자본비용을 절감하기 위해 최적의 자본구조를 유지하는 것입니다.

비금융사업부는 부채비율에 기초하여 자본을 관리하고 있습니다. 부채비율은 부채총계를 자본총계로 나누어 산출하고 있으며 부채 및 자본은 재무제표의 공시된 숫자로 계산합니다.

나. 파생거래

- 해당사항 없음

6. (제조서비스업)주요계약 및 연구개발활동

[지배회사에 관한 사항]

■ (주)다우기술

가. 경영상의 주요 계약

- 해당사항 없음

나. 연구개발활동

(1) 연구개발 담당조직

다우기술은 S/W 및 전산 환경에 대한 기초 연구 및 개발을 담당하는 개발센터가 있으며, 해당 센터 전담부서 내에 총 62명으로 구성되어 있습니다.

(2) 연구개발비용

(단위 : 천원)

과 목		제39기 연간	제38기 연간	제37기 연간
원 재 료 비		4,014	16,250	1,260,763
인 건 비		4,706,577	4,256,823	3,473,032
감 가 상 각 비		4,360	33,086	43,899
위 탁 용 역 비		2,956,082	2,067,567	3,200,549
기 타		1,219,332	997,216	1,106,935
연구개발비용 계		8,890,364	7,370,941	9,085,178
(정부보조금)		-	-	-
회계처리	판매비와 관리비	3,420,786	3,298,117	3,260,090
	개발비(무형자산)	1,064,675	1,566,038	5,125,407
	선급금	4,404,903	2,506,786	699,682
연구개발비 / 매출액 비율 [연구개발비용계÷당기매출액×100]		2.80%	2.50%	3.01%

주) 매출액 대비 비율은 별도 재무제표 기준입니다.

나. 연구개발 실적

No	기술개발내용	개발년 도	개발방법	연투자실적		주요기능 및 기대효과
				인력	투자금액	
1	다우오피스 경리회계서비스 1차 고도화	'22	자체개발	37	8.3억	다우오피스 경리회계 기능 고도화 (급여, 세무 기능강화), 경영지원 상품성 강화 (경비관리 고도화, 경영지원 모바일앱),

						서비스 안정화
2	사방넷 차세대 프로젝트	'22	자체/외주개발	746.5	71.5억	사방넷 고객용 업무 시스템 재구축 및 백오피스 신규개발, Web Framework 기반의 개발, 배포 환경 구축, 신규 서버 및 스토리지, 백업시스템 도입
3	다우오피스 경리회계서비스 2차 고도화	'22	자체/외주개발	119.4	9.8억	인사카드 마이그레이션, 경비예산관리, ERP연동 개발, 계정과목 및 전표자동분개설정 개선을 통한 서비스 특장점 강화 및 고객증가
4	DO플랫폼 고도화	'22	자체개발	121.5	6.5억	공유/단독/설치형 고객정보 및 계약 통합관리, 단독/설치형 고객사 경리회계 개설, 고객사 시스템 어드민의 사이트 관리 기능 제어
5	빼약빼약	'22	자체개발	48.3	2.5억	건강기능식품을 빠르고 쉽게 찾을수 있는 특화필터 기반 상품검색 및 복용관리 서비스, 마이데이터 기반의 맞춤 추천 영양제 서비스
6	DO플랫폼 고도화 (Doms개선)	'23	자체개발	26.5	1.4억	공유형 매출/정산 안정화, 단독/설치형 데이터 정합성 기능 추가, 개선으로 매출 확인 및 단독/설치형 업무 효율성 증대
7	DO플랫폼 고도화 (DO 차세대)	'23	자체개발	37.5	2.7억	BizApp 플랫폼 UI/UX 설계, 제공 서비스별 컴포넌트화, TO-BE 아키텍처 설계로 사업적 경쟁력 강화 및 유지보수 리소스 절감
8	뿌리오 차세대 서비스 개발 및 구축	'23	자체개발	195	10.2억	메시징 아키텍처 개선 및 서비스 안정성/발송 성능 향상, 최신 디자인 및 UI/UX 개편을 통해 브랜드 가치 제고 및 서비스 경쟁력 강화
9	빼약빼약 프로젝트 2차	'23	자체/외주개발	44.75	2.4억	iOS앱 신규 개발 및 사용성 개선(맞춤형 서비스, 상품 데이터 수집)을 통하여 2030세대 사용자를 확보
10	DO플랫폼 고도화 (고객포털)	'23	자체개발	45	2.5억	통합 인증/인가 시스템, 고객포털 시스템 구축을 통하여 고객/계약관리 기능 및 정보 접근성 증대
11	사방넷 SMB 서비스	'23	자체개발	56.5	3.3억	사방넷 서비스의 핵심 기능 선별 제공을 통한 이용 편의성 증대 및 저가형 요금제를 통한 서비스 경쟁력 강화
12	DO차세대 플랫폼 1차	'24	자체/외주개발	173.25	10.5억	통합 계정/인증 관리 서비스, Front API Gateway구축, 내부서비스 표준 연동을 통하여 사용자 편의성 강화 및 안정적이고 효율적인 리소스 관리
13	빼약빼약 프로젝트 3차	'24	자체/외주개발	26.6	2.3억	건강 목표관리 위젯 개발 및 애플건강/삼성헬스 연동을 통해 사용자의 편의성 강화

14	엔팩스 차세대	'24	자체개발	60.4	3.5억	엔팩스 서비스 상품성 개선 및 마케팅 플랫폼 확장을 위한 구조적 기반 마련, 품질/신속성/안정성 개선, 노후 아키텍처 개선
15	다우오피스 경리회계서비스 3차 고도화	'24	자체개발	126.8	7.9억	VOC기반 편의성 및 사용성 강화, 고품질의 HR기능 확보, 차세대 다우오피스 대응 위한 시스템 구조 개선
16	쿠팡비즈 서비스 개발	'24	자체개발	62.9	3.6억	다우오피스 연동/독립 사이트/운영자 어드민 개발을 통하여 고객 사용 편의성, 접근성 및 관리기능 개선
17	사방넷 풀필먼트 리뉴얼 개발 및 구축	'24	자체개발	137.3	7.8억	UI/UX개선, 물류 기능 고도화 및 사방넷 미니 서비스(저가 서비스) 연동을 통한 신규 고객 확보

주) 최근 3년간 개발 완료된 실적입니다.

[종속회사에 관한 사항]

■ 한국정보인증(주)

가. 경영상의 주요계약 등

현재 당사의 재무상태에 중대한 영향을 미치는 중요계약이 존재하지 않습니다.

나. 연구개발활동

(1) 연구개발 담당조직

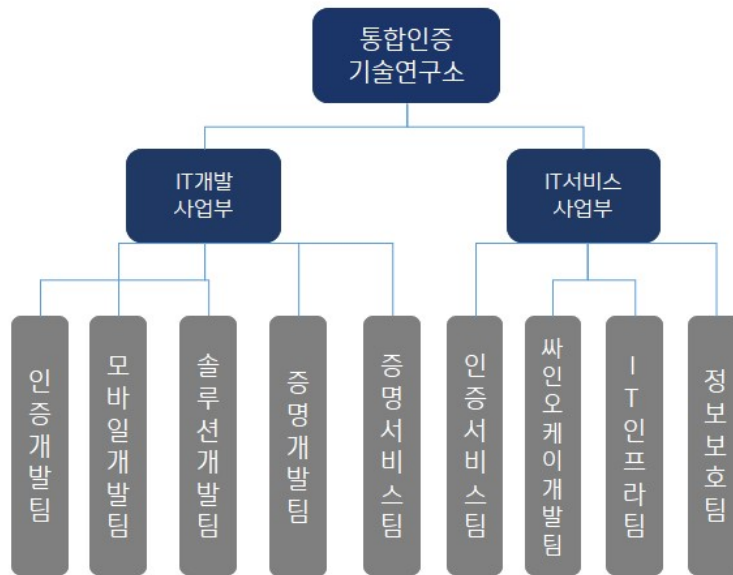

(2) 연구개발 비용

(단위 : 백만원)

구 분		2024년도	2023년도	2022년도
자산처리		-	-	-
비용 처리	제조원가	-	-	-
	판관비	2,081	2,133	1,787
합 계 (매출액 대비 비율)		2,081 (2.57%)	2,133 (2.98%)	1,787 (2.51%)

주1) 매출액 대비 비율은 별도 재무제표 기준입니다.

주2) 현재 연구개발비는 전액 비용 처리 되고 있습니다. 무형자산에 포함되어 있는 개발비는 외주용역비이며, 내부적인 기술개발 비용을 자산처리화 한 것이 아닙니다.

한국정보인증은 다양한 기술력을 바탕으로 지속적인 연구개발 활동을 활발히 진행 중이며, 보고서 제출일 현재 연구 개발 활동의 결과인 연구개발 실적 현황은 아래와 같습니다.

[주요 연구개발 실적]

주관	수행연도	과제명
IITP	2024	대규모 노드를 위한 탈중앙화 합의체 구성 기술개발
IITP	2024	인공지능 기술 활용 디지털증거 분석 기법 개발

■ 주식회사 와이즈버즈,

가. 주요계약

당사는 보고서 작성기준일 현재 해당사항이 없습니다.

나. 연구개발 활동의 개요

와이즈버즈의 연구 개발을 담당하는 기술사업부는 기획(사업, 연구) 본부와 개발(사업, 연구) 본부를 구성하고 있습니다. 개발본부는 기획본부에서 진행하는 업무들 중 RTB 매체 광고 효율 제고를 위한 솔루션 개발, 광고 서버 및 플랫폼 개발 등의 업무를 수행하고 있습니다.

다. 연구개발 조직



당사의 R&D연구소 연구 전담인력, 업무 및 운영 현황 내용은 다음과 같습니다.

구분	인원구성	업무내용	운영 현황
연구소장	1명	<ul style="list-style-type: none"> - 연구소 인원 관리 및 Core 개발 - 아키텍처 설계 및 인프라 관리 - 연구과제 선정 	<ul style="list-style-type: none"> - 페이스북 인스타그램, 스냅챗 광고 최적화 서비스 개발 - 매체 SDK 업데이트 개발 - 매체 API 업데이트 개발
수석연구원	1명	<ul style="list-style-type: none"> - 프로젝트 단위 관리 및 인원 관리 - 제품 개발 및 연구 - 아키텍처 설계 및 인프라 관리 - 배포 관리 	<ul style="list-style-type: none"> - 광고 등록 및 리포팅 시스템 개발 - 광고 효율 및 운영 효율 제고를 위한 자체 기능 개발 - 플랫폼 유지 보수 - 광고 서버 서비스 개발
책임연구원	9명	<ul style="list-style-type: none"> - 배치 프로세스 관리 및 배포 - 제품 개발 및 유지 보수 - 개발 문서 작성 - 연구과제 연구 - 연구성과 팀내 공유 	<ul style="list-style-type: none"> - 광고 트래픽과 대용량 데이터 처리를 위한 전체 시스템 인프라스트럭처 설계 및 운영 - 데이터 분석 및 알고리즘 개발 - 매체 수익 극대화를 위한 광고노출엔진(CTR추정로직) 설계 및 개발 - 전체적 모든 구조의 Front-end 플랫폼 개발 - 플랫폼 유지 보수
선임연구원	3명	<ul style="list-style-type: none"> - 제품 개발 및 유지보수 	<ul style="list-style-type: none"> - SMB 셀러를 위한 통합 마케팅 솔루션 개발
연구원	2명	<ul style="list-style-type: none"> - 연구과제 연구 	<ul style="list-style-type: none"> - 기타 제품 서비스 개발

라. 연구개발비용

(단위 : 천원)

구 분	2024년	2023년	2022년
원재료비	-	-	-
인건비	-	-	-
감가상각비	-	-	-
위탁용역비	-	-	-
기타 경비	-	-	-
소 계	-	-	-
제조원가	-	-	-
판관비	907,108	845,895	623,930
합 계	907,108	845,895	623,930
(매출액 대비 비율)	8.1%	6.1%	4.0%

주1) 매출액 대비 비율은 별도 재무제표 기준입니다.

마. 연구개발 실적

연구과제	연구기관	연구결과 및 기대효과
페이스북, 구글, 인스타그램, 유튜브 통합 리포팅 및 최적화 시스템	기술사업부	- 기존 광고주 방어 및 광고예산 확대 - 신규 광고주 유치 - SaaS 비즈니스 기회 모색
피드매니저	기술사업부	- 커머스 광고주의 피드 연동 및 변환을 통해 다양한 매체의 포맷에 맞는 피드 생성 가능 - 피드 생성 시 이미지 템플릿을 사용해 특별한 광고용 피드 생성 가능
대형 광고주 전용 커스터마이징 리포트	기술사업부	- 매체에서 제공하는 보고서 형태가 아닌 고객사에서 사용하는 보고서 포맷으로 커스터마이징 리포트 제공 - 기간, 캠페인 정보, 커미션 등 광고주가 원하는 필터 항목 추가 및 엑셀 다운로드 제공 - 사내 보고를 위한 리포트 작성 시간이 획기적으로 감소 - 대형 고객사 유치 및 기존 고객사 방어
스냅챗 광고 소재 성과 측정 툴	기술사업부	- 신규 매체 선점 - 신규 광고주 유치 - 스냅챗과 전략적 파트너십
Nestads 플랫폼 커스터마이징 네이티브 광고 모듈 개발	기술사업부	- 매체의 네이티브 광고를 매체사에서 커스터마이징하여 운영할 수 있는 맞춤 기능 개발 - 매체사는 다양한 네이티브 광고를 간편하게 생성하여 운영할 수 있음.

바. 연구개발 계획

연구과제	연구기관	기대효과
클라우드 기반 광고서버와 플랫폼	기술 사업부	- SaaS 방식의 중소형 매체사 대상 SSP 광고플랫폼 서비스 제공을 통해 자사의 안정적 매출 확보 기대 - 매체 특성을 반영한 광고 수익 최적화 로직 및 매체 1st party data 기반의 오디언스 타겟팅 최적화 기술 개발

광고 소재의 클릭확률 예측 로직 개발	기술 사업부	- 소재별 오디언스의 반응 이력을 기반으로 머신러닝을 통해 클릭확률을 예측하는 로직 개발 - 비딩형 광고상품을 포함하여 다양한 광고들에서 사용자 반응을 높일 수 있는 광고를 선별하고, 이를 통해 광고 전환율을 높일 수 있는 광고 노출 선별 로직 적용
-------------------------	--------	--

주) 각 연구 프로젝트의 경우 기존 연구인력들의 인건비로 진행이 되고 있어, 개별 프로젝트 별도의 인건비를 책정하는 것에 한계가 존재하며, 기타 다른 별도의 비용은 일반적으로 발생되지 않아 개발소요비용은 별도로 기재하지 않았습니다.

7. (제조서비스업)기타 참고사항

(1) 시장여건 및 영업의 개황

■ 시스템구축부문 : (주)다우기술

가. 산업의 특성, 성장성, 경기변동의 특성, 계절성

- 산업의 특성

IT 서비스 산업은 사용자가 원하는 정보시스템에 관한 기획에서부터 구축, 실제적인 운용·관리, 교육·훈련까지 모든 과정상에서 필요한 서비스를 제공하는 산업으로 주문형 SW솔루션의 개발, 정보(컴퓨터)시스템 구축 및 통합, 개발 및 구축된 솔루션과 정보시스템의 운영·관리, 솔루션과 정보시스템에 대한 사용자 교육·훈련에 필요한 방법론, 기술 및 인프라, 인력 등을 제공하는 SW산업에 속합니다. SW는 HW를 제어하여 그 기능을 원활하게 만들어주는 역할을 뛰어넘어 창의력과 상상력을 발휘하여 새로운 서비스를 만들어 낼 수 있고, 제품을 고도화하고 서비스형태를 혁신시킴으로써 기존 산업의 패러다임을 변화시키고 있습니다. 기업의 IT 비즈니스가 고도화되고 지속적으로 복잡해지는 가운데 SW와 HW 그리고 SW산업과 타산업 간의 경계가 모호해지고 있습니다. 코로나 19 이후 산업 전반에 걸쳐 디지털 전환이 가속화 되었으며, 기업들의 비대면 및 온라인 기반의 수요도 증가했습니다. 또한, 클라우드 인프라 구축이 디지털 전환을 위한 기본 인프라로 인식되면서 전 산업에 걸쳐 클라우드 도입이 확대될 것으로 전망하고 있습니다. 이와 같은 변화는 IT 서비스 산업에 지속적으로 새로운 기회를 제공하고 있습니다.

- 산업의 성장성

시장조사기업 KRG는 2023년 국내 ICT 시장 규모를 38조 8,290억원으로 추정하였고, 2024년은 2.7% 성장한 39조 8,930억원 규모로 전망했습니다. KRG는 국내 ICT 시장이 2.7% 소폭 성장에 그친 이유로 클라우드 수요가 예상했던 만큼 크지 않았다는 점과 AI는 현재 파일럿 단계인 경우가 많으며, 경기 불황으로 인한 신기술 투자의 감소도 주요 이유로 보고 있습니다. 25년 시장 규모는 41조 2,040억원으로 전망하고 SW&솔루션 분야가 전체 시장을 주도할 것으로 보지만, 전반적으로는 전체적인 경기 침체로 인해 기업들이 적극적인 IT 진출보다는 내부 효율화에 집중할 것으로 예상하고 있습니다.

- 경기변동 특성

일반적으로 기업들의 IT투자는 시스템의 노후화에 따라 일정한 교체주기를 가지기도 하지만 IT서비스 산업은 국내/외 경기 변동 및 공공정책의 영향을 받습니다. 일반적으로 기업들은 경기가 둔화될 경우 IT 투자를 먼저 축소시키기 때문에 경기에 대한 민감도가 다른 산업 대비 비교적 높게 나타납니다.

- 계절성

IT서비스 산업은 타산업에 비해 계절적 변동 요인에 따른 민감도가 매우 낮은편입니다. 다만, 고객 예산의 집행 및 투자가 주로 하반기에 집중되는 경향이 있으며, 이런 경향이 업계에 미치는 영향은 미미합니다.

나. 국내외 시장여건

IT서비스 산업은 진입장벽이 높지 않고 고객들이 체감하는 서비스에 대한 차별화 정도가 타 산업에 비해 상대적으로 크지 않아 산업 자체의 경쟁강도가 비교적 높은 편입니다. 국내 IT서비스 산업은 그룹 계열사와의 거래여부에 의해 그룹내 시장과 그룹외 시장으로 구분됩니다. 그룹내 시장에서는 안정적인 수익을 창출할 수 있는 반면 그룹외 시장에서는 다수의 참여자간 치열한 경쟁으로 수주확보가 안정적이지 못하여 수익성에 변동이 있을 수 있습니다. 당사의 ITO 서비스는 그룹사 위주로 서비스를 제공하기 때문에 안정적인 수익을 창출할 수 있습니다.

다. 시장에서 경쟁력을 좌우하는 요인 및 회사의 경쟁상 강점

IT서비스 산업에서는 경쟁력있는 전문인력 확보 및 업체 규모와 시장지위, 자체 솔루션 보유 등을 시장에서의 경쟁력 좌우 요인으로 보고있습니다. 당사는 사업 초기 솔루션 공급을 시작으로 현재는 자체 개발 솔루션인 다우오피스, 마케팅 커뮤니케이션 및 온라인 커머스까지 다양한 사업을 영위하고있습니다. 또한 관계사인 키움증권 및 그룹사ITO 서비스를 제공하며 축적된 다양한 시스템 구축 경험과 기술력 보유로 IT서비스업 내에서 경쟁력을 갖추고 있습니다.

(2) 사업부문별 자산, 매출액, 영업손익

<비금융사업부>

(단위 : 백만원)

구분	부문	2024년		2023년		2022년	
		금액	비중	금액	비중	금액	비중
매출액	시스템구축	440,627	95.10%	387,831	95.17%	349,620	94.93%
	건물관리	22,691	4.90%	19,690	4.83%	18,660	5.07%
	합계	463,318	100.00%	407,521	100.00%	368,280	100.00%
영업이익	시스템구축	75,745	93.88%	69,518	94.08%	62,179	91.92%
	건물관리	4,939	6.12%	4,373	5.92%	5,463	8.08%
	합계	80,684	100.00%	73,891	100.00%	67,642	100.00%
자산	시스템구축	1,644,649	88.98%	1,465,416	88.88%	1,422,826	89.44%
	건물관리	203,778	11.02%	183,407	11.12%	167,986	10.56%
	합계	1,848,427	100.00%	1,648,823	100.00%	1,590,812	100.00%

주) 매출, 영업이익, 자산 비중은 비금융사업부의 총액에서 각 사업부문이 차지하는 비중입니다.

1. (금융업)사업의 개요

■ 금융투자업 : 키움증권(주)

키움증권은 국내 최초의 온라인 종합증권사로 투자매매업, 투자중개업, 투자일임업, 투자자문업을 영위하고 있으며, 저비용 사업구조와 국내 최대의 온라인 고객을 기반으로 2005년 이후 주식위탁매매 시장점유율 1위를 유지하고 있습니다.

2024년 키움증권 K-IFRS 연결 기준 영업이익 1조 982억원, 당기순이익 8,349억원을 달성하였으며 (전년 대비 각 94.5%, 89.4% 증가), 별도 기준 영업이익 1조 247억원, 당기순이익 8,151억원을 실현하였습니다 (전년 대비 각 116.9%, 140.9% 증가).

2024년 국내주식 일평균 시장거래대금은 22.8조원, 당사의 국내주식 일평균 약정은 8.8조원을 기록, 국내주식 기준 전체 시장점유율은 19.2%, 리테일 시장점유율은 29.6%를 달성하였습니다. 2024년 해외주식 누적 약정은 245.6조원을 기록하였습니다. 2024년 고객예탁금의 경우 원화예수금 평잔 8.7조원, 외화예수금 평잔 2.9조원으로 총 예수금 11.6조원을 보유하고 있습니다.

2024년 S&T 부문은 ETF LP M/S 1위 달성, 증권사 최초 일반환전 인가 획득 등 유의미한 성과를 내었으며, 투자운용 부문은 하반기 증시 부진에도 리스크관리와 포트폴리오 재편으로 손실을 최소화했습니다. 기업금융 부문은 인수금융 딜 확대, 우량 사업장 중심 PF 취급으로 전년 대비 수익이 큰 폭으로 확대되었습니다.

키움증권은 앞으로도 온라인 전문 증권사로서 국내주식 약정 기준 위탁매매 점유율 1위 유지하는 등 전통적인 위탁중개 서비스 사업모델을 공고히 하고, 자산관리시장의 적극적인 공략을 통해 중개서비스와 자산관리가 통합된 통합형 금융투자 플랫폼 회사로의 성장을 이끌어 나갈 것 입니다.

■ 상호저축은행업 : (주)키움저축은행

(주)키움저축은행은 1983년 3월 상호신용금고업 영업인가를 받아 영업을 개시하고 상호저축은행법에 따라 2002년 3월 상호신용금고에서 상호저축은행으로 명칭을 변경을 하여 영업을 영위하고 있습니다.

상호저축은행은 서민과 소규모 기업의 금융 편의를 도모하고 지역사회의 발전에 기여하며, 중산층 및 서민의 저축을 증대하기위한 금융기관으로 예금과 대출을 주 업무로 하고 있습니다. 지역영업을 기반으로 안정적인 수익창출 모델을 구성하고 내부통제 및 리스크관리시스템을 구성함으로써 질적성장을 통한 안전한 서민금융의 역할을 이행하고 있습니다.

■ 상호저축은행업 : (주)키움에스저축은행

(주)키움에스저축은행은 1971년 4월에 설립되어 1972년 12월 상호신용금고업 영업인가를 받았으며, 2002년 3월에 상호신용금고에서 상호저축은행으로 명칭을 변경하였습니다. 2016년 10월 10일에 키움증권(주) 계열사로 편입되었으며, (주)키움에스저축은행으로 상호를 변경하였습니다.

(주)키움에스저축은행은 개인과 중소기업인을 위한 서민금융기관으로 현재 예금업무, 일반

자금대출, 종합통장대출, 예적금담보대출, 주식 관련 대출 등의 업무를 영위하고 있습니다. 기존의 기업중심의 대출 포트폴리오에서 대출 모바일앱 오픈 및 핀테크업체와 연계를 통해 가계대출을 꾸준히 확장시켜 금융시장 환경에 맞추어 유연하게 운용할 수 있도록 혼합형 포트폴리오로 변경하여 운영 중에 있습니다. 리스크관리에 기반한 선택적 자산 증대와 더불어 디지털 역량 강화를 통하여 안정적으로 꾸준히 성장하는 서민금융기관을 목표로 하고 있습니다.

■ 집합투자업 : 키움투자자산운용(주)

키움투자자산운용은 30년 이상의 자산운용업 경험을 바탕으로 투자 노하우 축적을 통해 균형 잡힌 국내 Top-Class 종합 자산운용사입니다. 2014년 12월 키움자산운용과 우리자산운용 합병 후 초기 3년 동안은 경영권 변동에 따라 조직 안정화를 통한 경영 효율성 극대화를 위해 노력하였고, 2018년부터는 지속적이고 안정적인 성장 방향으로 초점을 맞춰 글로벌 운용사 도약을 준비하고 있습니다.

2024년 12월말 기준 순자산 규모는 약 50.6조원으로 주식형 및 채권형 펀드 뿐만 아니라 ETF, TDF, 부동산, 인프라, 리츠, 헤지펀드 등 대체투자 분야에 걸쳐 다양한 상품을 제공하고 있습니다. 올해는 리딩 운용사로 도약하기 위해 해외투자에 집중하고, 운용 자산별로 운용 역량 강화를 위해 매진할 계획입니다. 자산군별로 안정적이고 장기적인 포트폴리오를 구축하여 전통 자산인 주식, 채권에서는 안정적인 수익기반을 확보하고, 대체 자산군에서는 신규 수익원을 창출하는데 주력하여 지속적인 성장을 목표로 하고 있습니다.

■ 여신전문금융업 : 키움캐피탈(주)

키움캐피탈(주)는 2018년 10월 5일 여신전문금융업법에 따른 신기술사업금융업, 시설대여업을 등록하여 부동산/기업/리테일 금융 등 다양한 여신 및 투자 업무를 영위하고 있습니다. 설립 이후 자산은 견조하게 성장하고 있으며, 이자/비이자 수익 증대, 자산건전성 및 대손비용 관리, 경상적 관관비 고정화 등을 통해 안정적인 수익구조를 구축하였습니다. 키움금융네트워크의 일원으로서 모회사의 우수한 대외 신인도를 바탕으로 보증부/무보증 회사채, 은행·비은행 대출, CP, 전자단기사채 등 다변화된 차입 기반을 갖추고 있습니다.

또한, 키움금융네트워크 계열사와의 연계 영업을 통해 시너지를 극대화하고 있으며, 업계 경력이 풍부한 우수 인재 영입을 통한 영업 및 경영관리/지원 역량 제고, 견고한리스크 심사/관리 체계 구축 등 안정적이고 지속 가능한 성장 기반을 마련하였습니다.

■ NPL투자관리업 : 키움에프앤아이(주)

키움에프앤아이(주)는 부실채권 투자전문회사로서 2020년 10월 23일에 납입자본금 200억 원으로 설립되었으며, 자산유동화에 관한 법률상 유동화전문회사 등 부실채권의 인수 및 회수를 위한 회사의 설립 및 그 지분 또는 유동화증권에 대한 투자, 자금대여 업무, 부실채권, 부실채권에 수반하여 처분되는 증권이나 출자전환 주식, 또는 구조조정대상 회사에 대한 채권이나 증권의 매입 및 매각 등을 주요 목적사업으로 하고 있습니다.

■ 중소기업창업투자업 : 키움인베스트먼트(주)

키움인베스트먼트(주)는 1999년 3월 5일 중소기업창업지원을 목적으로 설립되어 중소기업창업자에 대한 투자와 중소기업창업투자조합 자금의 관리 등을 주된 영업으로 하고 있습니다. 또한 중소기업창업지원법의 규정에 의거하여 1999년 4월 2일자로 중소기업청에 중소기업

업창업투자회사로 등록하였습니다. 2024년 12월말 누적 AUM은 8,430억원입니다.

■ 전문사모집합투자업 : 키움프라이빗에쿼티(주)

키움프라이빗에쿼티 주식회사는 2017년 4월 26일에 설립되어 기관전용사모집합투자기구의 업무집행 및 기타 자본시장과 금융투자업에 관한 법률 및 관련 법령상 허용되는 기관전용사모집합투자기구의 재산운용 등을 사업목적으로 하고 있습니다. 2024년 12월말 기준 21개의 PEF 설립, 41개 기업에 총 8,371억원을 투자하였으며, AUM은 6,849억원 입니다.

2. (금융업)영업의 현황

2-1. 영업의 현황

가. 영업의 개황

키움증권의 자산총계는 2024년 말 연결 기준으로 55.7조원으로 전년 대비 7.0% 증가하였으며, 자기자본은 5조 6,319억원(비지배지분 포함)으로 전년 동기 대비 14.8% 증가하였습니다.

K-IFRS 연결기준 제26기 영업이익은 1조 982억원을 실현하면서 K-IFRS 연결기준 전년동기 대비 94.5% 증가하였습니다.

나. 영업규모

(단위 : 백만원)

주요과목	2024.12.31 기준	2023.12.31 기준	2022.12.31 기준
현금 및 예치금	7,779,663	6,593,111	5,680,557
당기손익-공정가치측정금융자산	29,928,959	29,327,100	27,086,370
기타포괄손익-공정가치측정금융자산	516,886	447,454	461,004
상각후원가측정 금융자산	11,854,780	10,703,753	10,217,089
종속기업 및 관계기업투자	869,208	828,606	602,420
파생상품자산	608,799	333,227	761,374
유형자산	134,719	123,886	127,304
투자부동산	496,444	276,250	325,268
무형자산	108,058	107,238	107,197
사용권자산	67,094	16,393	18,971
당기법인세자산	9,257	2,918	1,582
이연법인세자산	19,985	16,666	19,698
기타자산	3,294,572	3,269,818	2,628,467
총자산	55,688,424	52,046,420	48,037,301

다. 영업실적

(단위 : 백만원)

영 업 종 류	'24.01.01~'24.12.31	'23.01.01~'23.12.31	'22.01.01~'22.12.31
수수료 손익	803,785	649,705	725,948
유가증권평가 및 처분손익	339,238	209,264	(219,082)
파생상품 관련 손익	270,113	224,295	(112,865)
이자 손익	623,438	644,731	637,609
기타 영업손익	(190,636)	(568,361)	237,095
판매비와 관리비	747,698	594,975	612,280
영업이익	1,098,240	564,659	656,425

라. 자금조달 및 운용실적

(1) 자금조달실적

(단위 : 백만원)

구 분		2024.12.31 기준		2023.12.31 기준		2022.12.31 기준	
		잔액	구성비	잔액	구성비	잔액	구성비
자본	자본금	145,225	0%	145,225	0%	145,225	0%
	자본잉여금	1,038,881	2%	1,038,881	2%	1,038,880	2%
	자본조정	(199,676)	1%	(184,046)	0%	(147,739)	0%
	기타포괄손익누계액	66,101	0%	1,354	0%	(16,116)	0%
	이익잉여금	4,537,202	8%	3,859,277	7%	3,535,778	7%
	비지배주주지분	44,142	0%	43,409	0%	37,066	0%
예수부채	투자자예수금	15,144,133	27%	15,530,684	29%	14,187,674	31%
	수입담보금	566,498	1%	1,233,041	2%	1,079,152	2%
	기타예수금	1,060	0%	584	0%	860	0%
차입부채	콜머니	600,000	1%	450,000	1%	520,000	1%
	사채	3,595,559	6%	2,378,206	5%	2,015,286	4%
	차입금	2,912,574	5%	2,482,295	5%	2,554,155	5%
	환매조건부채권매도	11,838,219	21%	9,838,047	19%	8,565,539	18%
	전자단기사채	2,356,992	4%	1,713,471	3%	2,529,740	5%
	기업어음	3,547,898	6%	3,105,069	6%	1,510,000	3%
	기타	157,931	0%	58,560	0%	25,931	0%
기타부채	매도증권	1,338,412	3%	1,563,579	3%	1,983,772	4%
	매도파생결합증권	3,664,879	7%	4,808,069	9%	4,772,587	10%
	파생상품부채	604,057	1%	261,951	1%	756,361	2%
	리스부채	64,785	0%	16,133	0%	17,554	0%
	퇴직급여충당금	61	0%	-	0%	-	0%
	요구불상환지분	373,034	1%	330,708	1%	398,143	1%
	미지급금	2,585,100	5%	2,895,321	6%	2,042,103	4%
	기타	705,357	1%	476,602	1%	485,350	1%
합 계		55,688,424	100%	52,046,420	100%	48,037,301	100%

(2) 자금운용실적

(단위 : 백만원)

구 분		2024.12.31 기준		2023.12.31 기준		2022.12.31 기준	
		잔액	구성비	잔액	구성비	잔액	구성비
현·예금	현금 및 현금성 자산	1,721,766	3%	1,588,864	3%	1,243,956	3%
	예치금	6,057,897	11%	5,004,246	10%	4,436,602	9%
유가증권	당기손익- 공정가치측정 금융자산	29,928,959	54%	29,327,100	56%	27,086,370	56%
	기타포괄손익- 공정가치측정 금융자산	516,886	1%	447,454	1%	461,005	1%
	상각후원가측정 금융자산 (유가증권)	13,237	0%	17,113	0%	18,693	0%
	종속기업 및 관계기업	869,208	2%	828,606	2%	602,420	1%
파생상품		608,799	1%	333,227	1%	761,374	2%
상각후 원가측정 금 융자산 (대출채권)	콜론	5,800	0%	5,100	0%	1,900	0%
	신용공여금	3,436,333	6%	3,219,564	6%	3,301,877	7%
	환매조건부매수	152,200	0%	176,000	0%	217,300	0%
	대여금	17,344	0%	16,705	0%	12,027	0%
	매입대출채권	1,111,492	2%	481,417	1%	261,514	1%
	대출금	6,866,290	12%	6,706,148	13%	6,355,599	13%
	사모사채	252,084	1%	81,706	0%	29,962	0%
	기타대출채권	-	0%	-	0%	18,215	0%
유형자산		134,719	0%	123,886	0%	127,304	0%
투자부동산		496,444	1%	276,250	1%	325,268	1%
사용권자산		67,094	0%	16,393	0%	18,971	0%
미수금		2,855,695	5%	2,855,659	5%	2,288,557	5%
기 타		576,177	1%	540,982	1%	468,387	1%
합 계		55,688,424	100%	52,046,420	100%	48,037,301	100%

2-2. 영업 종류별 현황

■ 금융투자업 : 키움증권(주)

가. 영업의 개황

키움증권은 2024년 말 별도기준 영업이익 1조 247억원(전년 대비 116.9%), 당기순이익 8,151억원(전년 대비 140.9%)을 실현하였습니다

(1) 리테일부문

당사는 온라인 브로커리지 지배력을 바탕으로 한 거래대금기준 시장점유율 1위 업체로 업종 내 최고 수준을 유지하고 있습니다

국내증시 거래대금 감소 등 비우호적인 시장환경속에서도 2024년 국내주식시장 점유율(누적)은 19.21%이며, 개인MS(누적)는 29.57%를 달성하였습니다.

미국 주식 시장 활황에 따른 개인투자자의 해외주식 거래증가로 해외주식 약정(누적) 245.6조원을 달성하였습니다.

키움증권은 온라인 전문 증권사로 향후에도 약정기준 위탁매매 점유율 1위 유지와

함께 높은 고객로열티, 서비스 경쟁력 제고를 통한 성장 등을 이어나갈 것입니다.

[중개시장점유율(누적)]

구 분	2024년(제26기)	2023년(제25기)	2022년(제24기)
주 식	19.21%	20.58%	19.60%
선 물	5.58%	6.01%	6.20%
옵 션	6.34%	7.03%	6.37%

주) 상기 시장점유율은 당사 조사기준에 의한 것으로 타사 자료와 다를 수 있음.

(2) S&T부문

법인영업파트는 국내외 우수기관을 대상으로 각종 리서치 정보와 국내외 시장 정보서비스를 제공하고 있고 국내외 기관들의 국내주식 및 파생상품 거래 서비스를 제공하며, 국내 정상의 법인영업 금융기관으로 성장해가고 있습니다.

채권 및 장외파생 파트는 국내외 이자율 상품 투자 운용 및 중개, ELS/DLS 등 상품 개발 및 판매 업무를 수행하고 있습니다. 향후 운용 및 중개, 판매 자산 커버리지를 점진적으로 확대하여 국내외 고객들의 다양한 FICC 상품 관련 수요에 효과적으로 대응할 수 있는 역량을 갖추어 나갈 계획입니다.

(3) IB부문

ECM파트는 IPO업무와 유상증자, 주식연계채권(CB, BW)의 모집주선 및 총액/잔액인수 업무를 주로 담당하고, 우수 중소 벤처기업 및 대기업의 IPO업무를 전문적으로수행하고 있으며 성공적인 IPO를 위해 Pre-IPO 투자 컨설팅부터 IPO실무, 기업 IR에 이르기까지 IPO전반에서 기업의 Needs에 맞는 서비스를 제공하고 있습니다. 그 노력의 결과 코넥스 지정 자문인으로 선정이 되고 IPO 상장(코넥스 포함) 2023년 9건, 2024년 5건을 달성하였습니다. DCM파트는 회사채 인수 및 ABS 인수, 자산유동화 업무를 주로 담당하고 있으며 자산유동화 부문에서는 부동산금융을 비롯하여 대체투자, 선박금융, 녹색금융 등의 구조화 금융상품 관련 토탈 서비스를 제공하고 있습니다. 금융구조의 설계 업무부터 투자자 모집, 유동화 등의 자금 조달 업무까지 프로젝트 추진 주체에게 필요한 모든 서비스를 제공하고 있습니다.

(4) 투자운용부문

회사의 수익성 향상 및 수익원 다각화를 위해 투자운용부문을 강화하고 있으며, 투자기법과 투자대상을 선별하여 안정적 고수익을 추구하는 것으로 인정받고 있습니다. 메자닌 투자, Private Equity, 차익 거래 등 각 분야에서 최고의 인력을 보유하고 이들간의 시너지를 바탕으로 투자업계의 새로운 지평을 열어 가고 있습니다.

(5) 리서치센터

키움의 리서치센터는 기관 투자자에 대한 서비스를 강화하기 위해 2006년 6월 출범하였습니다. 투자전략부문은 경험 많은 이코노미스트와 시황 담당자가, 기업분석부문은 IT섹터를 중심으로 시장을 선도하고 있습니다. 키움 리서치센터는 해당 팀별로

주어진 미션을 수행하고, 경험 많은 애널리스트들이 협업함으로써, 투자자들에게 투자 아이디어 제공과 금융자산 확충에 도움이 되는 리서치센터의 역할을 충실히 해나갈 것입니다.

나. 영업규모

(단위 : 백만원)

주요과목	2024.12.31 기준	2023.12.31 기준	2022.12.31 기준
현금 및 예치금	6,955,461	5,923,119	4,748,488
당기손익-공정가치측정금융자산	27,863,356	27,550,088	25,247,322
기타포괄손익-공정가치측정금융자산	494,015	426,574	448,666
상각후원가측정 금융자산(주)	4,059,209	3,686,740	3,589,688
종속기업 및 관계기업투자	2,277,652	2,112,950	1,890,830
파생상품자산	605,719	332,863	748,489
유형자산	96,626	68,227	72,719
투자부동산	1,766	28,090	27,945
무형자산	61,160	61,375	62,220
사용권자산	45,477	11,710	13,883
당기법인세자산	-	15	14
기타자산	3,217,422	3,151,569	2,519,023
총 자산	45,677,863	43,353,320	39,369,287

주) 상각후원가측정 금융자산

- 신용공여: 신용거래융자금, 증권담보대출, 매도대금담보대출
- 매입대출채권, 환매조건부매수, 대지급금, 사모사채

다. 영업실적

(단위 : 백만원)

영 업 종 류	'24.01.01~'24.12.31	'23.01.01~'23.12.31	'22.01.01~'22.12.31
수수료 손익	753,298	591,335	655,040
유가증권평가 및 처분손익(주)	228,184	139,869	(8,976)
파생상품 관련 손익	287,870	242,338	(128,994)
이자 손익	397,335	456,723	398,835
기타 영업손익	(62,067)	(510,087)	192,936
판매비와 관리비	579,887	447,792	463,096
영업이익	1,024,733	472,386	645,745

주) 유가증권: 당기손익-공정가치측정금융자산, 상각후원가측정 금융자산

라. 자금조달 및 운용현황

(1) 자금조달실적

(단위 : 백만원)

구 분		2024.12.31 기준			2023.12.31 기준			2022.12.31 기준		
		평균잔액	이자율	구성비	평균잔액	이자율	구성비	평균잔액	이자율	구성비
자본	자본금	145,225		0%	145,225		0%	145,225		0%
	자본잉여금	1,038,158		2%	1,038,159		2%	1,038,159		3%
	자본조정	(151,105)		0%	(125,810)		0%	(94,775)		0%
	기타포괄손익누계액	(287,981)		0%	(198,564)		0%	(75,561)		0%

	이익잉여금	3,407,925		8%	3,218,708		7%	2,598,898		7%
예수부채	투자자예수금	12,248,080	0.70%	27%	11,388,004	0.33%	26%	11,731,272	0.71%	31%
	수입당보금	891,583	4.87%	2%	1,049,818	4.64%	2%	946,975	7.66%	2%
차입부채	콜머니	544,918	3.56%	1%	505,671	3.69%	1%	410,136	9.83%	1%
	전자단기사채	219,208	3.72%	0%	828,081	4.21%	2%	1,444,690	11.03%	4%
	기업어음	2,467,732	4.18%	5%	2,171,315	4.48%	5%	1,021,164	12.76%	3%
	차입금	2,127,557	3.90%	5%	2,390,516	3.95%	6%	2,108,459	9.78%	6%
	사채	1,294,529	3.87%	3%	710,858	3.57%	2%	428,471	11.95%	1%
	환매조건부채권매도	8,700,636	3.49%	20%	8,224,624	3.54%	19%	5,974,407	8.53%	16%
기타부채	매도증권	1,643,106		4%	2,219,527		5%	1,856,568		5%
	매도파생결합증권	4,332,979		10%	4,532,320		11%	3,985,694		10%
	파생상품부채	96,526		0%	297,008		1%	67,122		0%
	리스부채	31,593		0%	13,336		0%	10,272		0%
	퇴직급여충당금	(303)		0%	(338)		0%	6,098		0%
	미지급금	3,055,812		7%	2,651,148		6%	2,248,883		6%
	기타	2,656,743		6%	1,986,981		5%	1,768,473		5%
합 계		44,462,921		100%	43,046,587		100%	37,620,630		100%

(2) 자금운용실적

(단위 : 백만원)

구 분		2024.12.31 기준			2023.12.31 기준			2022.12.31 기준		
		평균잔액	이자율	구성비	평균잔액	이자율	구성비	평균잔액	이자율	구성비
현·예금	현금 및 현금성 자산	1,385,199	3.33%	3%	1,519,232	3.48%	3%	1,549,987	6.71%	4%
	예치금	4,341,784	1.86%	10%	4,139,414	2.02%	10%	4,736,006	4.80%	13%
유가증권	당기손익- 공정가치측정 금융자산	18,018,688		41%	17,709,480		41%	12,974,324		35%
	투자자예탁금별도예치금	7,950,966	3.65%	18%	7,717,910	3.64%	18%	8,474,833	7.96%	23%
	기타포괄손익- 공정가치측정 금융자산	145,995		0%	242,397		1%	379,792		1%
	종속기업 및 관계기업	2,185,114		5%	2,049,531		5%	1,780,897		5%
	파생상품	159,408		0%	321,020		1%	81,160		0%
상각후 원가측정 금 용자산 (대출채권)	신용공여금	3,649,224	8.60%	8%	3,756,432	8.75%	9%	3,545,705	8.92%	9%
	대여금	13,380	1.75%	0%	5,140	3.49%	0%	4,127	6.34%	0%
	대출금	250,665		1%	222,563		0%	28,596		0%
	매입대출채권	-		0%	9,744		0%	374		0%
	사모사채	-		0%	27,477		0%	4,916		0%
	기타	513,987		1%	526,718		1%	23,855		0%
유형자산		76,042		0%	70,611		0%	73,897		0%
투자부동산		21,320		0%	28,234		0%	28,110		0%
사용권자산		32,588		0%	13,714		0%	10,548		0%
미수금		3,229,332		7%	2,836,078		7%	2,326,050		6%
기 타		2,489,229		6%	1,850,892		4%	1,597,453		4%
합 계		44,462,921		100%	43,046,587		100%	37,620,630		100%

마.영업 종류별 현황

(1) 증권거래현황

(단위 : 백만원)

구 분			매수	매도	합계	잔액	평가손익
지분증권	주식	유가증권시장	9,641,699	9,951,175	19,592,874	(5,361)	117,488
		코스닥시장	1,428,135	1,004,209	2,432,344	(47,429)	31,976
		코넥스시장	18	17	35	938	(870)
		기타(비상장, 상폐)	49,109	-	49,109	1,165,017	1,725
		소계	11,118,961	10,955,401	22,074,362	1,113,165	150,319
	신주인수권증서	기타	-	-	-	-	-
		소계	-	-	-	-	-
	기타	기타	232,566	107,739	340,305	917,203	8,288
		소계	232,566	107,739	340,305	917,203	8,288
	계		11,351,527	11,063,140	22,414,667	2,030,368	158,607
채무증권	국채, 지방채	국고채	53,385,220	53,123,312	106,508,532	4,286,384	17,543
		기타	163,746	162,951	326,697	5,022	51
		소계	53,548,966	53,286,263	106,835,229	4,291,406	17,594
	특수채	통화안정증권	3,441,234	3,749,795	7,191,029	-	-
		기타	6,752,409	6,315,973	13,068,382	4,248,447	2,118
		소계	10,193,643	10,065,768	20,259,411	4,248,447	2,118
	금융채	기타	9,481,045	9,005,856	18,486,901	-	-
		소계	9,481,045	9,005,856	18,486,901	-	-
	회사채		5,774,521	5,764,238	11,538,759	3,660,130	11,393
	기업어음증권		105,079,538	106,088,487	211,168,025	1,374,639	1,675
	기타		-	-	-	-	-
	계		184,077,713	184,210,612	368,288,325	13,574,622	32,780
집합투자증권	ETF		58,309,402	66,132,007	124,441,409	3,474,176	79,370
	기타		40,643,040	40,443,824	81,086,864	1,289,652	6,926
	계		98,952,442	106,575,831	205,528,273	4,763,828	86,296
투자계약증권			-	-	-	-	-
외화증권	지분증권		1,063,250	667,668	1,730,918	549,667	(6,860)
	채무증권	회사채	435,524	297,270	732,794	453,237	33,269
		기업어음증권	-	-	-	-	-
		기타	-	-	-	-	-
		소계	435,524	297,270	732,794	453,237	33,269
	집합투자증권		-	340	340	219,909	1,066
	투자계약증권		-	-	-	-	-
	파생결합증권		-	-	-	-	-
	기타		-	-	-	-	-
	계		1,498,774	965,278	2,464,052	1,222,813	27,475
파생결합증권	ELS		-	2,798,139	2,798,139	(2,990,556)	(18,007)
	ELW		-	-	-	-	-
	기타		-	320,701	320,701	(644,490)	(20,181)
	계		-	3,118,840	3,118,840	(3,635,046)	(38,188)
기타증권			-	-	-	1,200	-
합계			295,880,456	305,933,701	601,814,157	17,957,785	266,970

(2) 장내파생상품 거래현황

(단위 : 백만원)

구분	거래금액				잔액		평가손익
	투기	헤지	기타	합계	자산	부채	

선물	국내	금융선물	금리선물	국채3년	64,816,427	-	-	64,816,427	-	-	6,699
				국채5년	-	-	-	-	-	-	-
				국채10년	-	-	-	-	-	-	-
				통안증권	-	-	-	-	-	-	-
				기타	-	-	-	-	-	-	-
				소계	64,816,427	-	-	64,816,427	-	-	6,699
			통화선물	미국달러	84,781,945	-	-	84,781,945	-	-	7,614
				엔	-	-	-	-	-	-	-
				유로	-	-	-	-	-	-	-
				기타	-	-	-	-	-	-	-
				소계	84,781,945	-	-	84,781,945	-	-	7,614
			지수선물	KOSPI200	134,321,035	-	-	134,321,035	-	-	6,360
		KOSTAR		-	-	-	-	-	-	-	
		기타		1,783,708	-	-	1,783,708	-	-	-	
		소계		136,104,743	-	-	136,104,743	-	-	6,360	
		개별주식		31,192,164	-	-	31,192,164	-	-	(8,273)	
		기타		-	-	-	-	-	-	-	
		계		316,895,279	-	-	316,895,279	-	-	12,400	
		기타		-	-	-	-	-	-	-	
	국내계		316,895,279	-	-	316,895,279	-	-	12,400		
	해외	금융선물	통화	-	-	-	-	-	-	-	
			금리	-	-	-	-	-	-	-	
			주가지수	73,147	-	-	73,147	4,428	11,154	(6,725)	
			개별주식	-	-	-	-	-	-	-	
			기타	-	-	-	-	-	-	-	
			소계	73,147	-	-	73,147	4,428	11,154	(6,725)	
		기타		-	-	-	-	-	-		
		해외계		73,147	-	-	73,147	4,428	11,154	(6,725)	
	선물계				316,968,426	-	-	316,968,426	4,428	11,154	5,675
옵션	국내	지수옵션	KOSPI200	17,728	-	-	17,728	38	82	(20)	
			기타	-	-	-	-	-	-	-	
			소계	17,728	-	-	17,728	38	82	(20)	
		개별주식		80,287	-	-	80,287	457	15	(270)	
		통화	미국달러	201,952	-	-	201,952	-	-	-	
			기타	-	-	-	-	-	-	-	
			소계	201,952	-	-	201,952	-	-	-	
		기타		2,242	-	-	2,242	-	-	-	
		국내계		302,209	-	-	302,209	495	97	(290)	
	해외	주가지수		8,260	-	-	8,260	-	41	31	
		해외계		8,260	-	-	8,260	-	41	31	
	옵션계				310,469	-	-	310,469	495	138	(259)
합계				317,278,895	-	-	317,278,895	4,923	11,292	5,416	

(3) 장외파생상품 거래현황

(단위 : 백만원)

구분		거래금액				잔액		평가손익
		투기	헤지	기타	계	자산	부채	
선도	신용	-	-	-	-	-	-	-

	주식	-	-	-	-	-	-	-
	일반상품	-	-	-	-	-	-	-
	금리	-	970,000	-	970,000	62,418	16,156	(121)
	통화	-	1,348,987	-	1,348,987	14,528	(352)	15,318
	기타	-	-	-	-	-	-	-
	계	-	2,318,987	-	2,318,987	76,946	15,804	15,197
옵션	신용	-	-	-	-	-	-	-
	주식	-	156	-	156	12	-	(117)
	일반상품	-	-	-	-	-	-	(2)
	금리	-	-	-	-	-	-	-
	통화	-	-	-	-	-	-	-
	기타	-	-	-	-	-	-	-
	계	-	156	-	156	12	-	(119)
스왑	신용	-	990,000	-	990,000	-	12,857	(13,356)
	주식	29,258	33,340,494	-	33,369,752	138,057	162,965	(40,506)
	일반상품	-	1,386	-	1,386	-	48	(49)
	금리	-	26,071,351	-	26,071,351	33,328	9,840	24,239
	통화	-	122,814,301	-	122,814,301	352,453	383,105	(29,382)
	기타	-	-	-	-	-	-	-
	계	29,258	183,217,532	-	183,246,790	523,838	568,815	(59,054)
기타		-	-	-	-	-	-	-
합계		29,258	185,536,675	-	185,565,933	600,796	584,619	(43,976)

(4) 유가증권 운용내역

1) 주 식

(단위 : 백만원)

구 분	2024년	2023년	2022년
처분차익(차손)	(207,102)	(118,841)	(8,372)
평가차익(차손)	150,319	(45,306)	208,263
배당금수익	80,946	106,280	55,690
합 계	24,163	(57,867)	255,581

2) 출자금

(단위 : 백만원)

구 분	2024년	2023년	2022년
처분·상환차익(차손)	(4,179)	(9,450)	(27,198)
평가차익(차손)	2,946	1,719	(11,335)
분배금수익	26,636	44,656	42,364
합 계	25,403	36,925	3,831

3) 신종자본증권

(단위 : 백만원)

구 분	2024년	2023년	2022년
처분차익(차손)	2,490	1,157	-
평가차익(차손)	1,458	1,400	(3,659)
배당금수익	2,425	2,583	431
합 계	6,373	5,140	(3,228)

4) 채 권

(단위 : 백만원)

구 분	2024년	2023년	2022년
처분·상환차익(차손)	58,667	72,352	(132,007)
평가차익(차손)	32,780	189,909	(57,134)
채권이자	506,189	512,163	275,938
합 계	597,636	774,424	86,797

5) 집합투자증권

(단위 : 백만원)

구 분	2024년	2023년	2022년
처분차익(차손)	(6,824)	144,443	(164,851)
평가차익(차손)	86,295	100,944	(121,426)
분배금수익	38,127	25,083	10,841
합 계	117,598	270,470	(275,436)

6)외화증권

(단위 : 백만원)

구 분	2024년	2023년	2022년
처분차익(차손)	26,835	4,021	(13,327)
평가차익(차손)	31,359	(11,746)	(4,299)
배당·분배·이자수익	15,007	10,621	4,176
합 계	73,201	2,896	(13,450)

7) 파생상품 운용수지

① 장내선물거래

(단위 : 백만원)

구 분	2024년	2023년	2022년
매매차익(차손)	208,823	113,833	(73,786)
정산차익(차손)	5,674	205	(29,454)
합 계	214,497	114,038	(103,240)

② 장내옵션거래

(단위 : 백만원)

구 분	2024년	2023년	2022년
매매차익(차손)	17,650	3,390	(1,718)
정산차익(차손)	(259)	4,674	17,892
합 계	17,391	8,064	16,174

③ 파생결합증권거래

(단위 : 백만원)

구 분	2024년	2023년	2022년
평가차익(차손)	(38,939)	(84,558)	175,638
상환차익(차손)	(199,480)	(389,512)	(1,724)
합 계	(238,419)	(474,070)	173,914

주) 파생결합증권 거래손익과 매도파생결합증권 거래손익이 합산되어 있습니다.

④ 장외파생상품거래

(단위 : 백만원)

구 분	2024년	2023년	2022년
매매차익(차손)	99,958	119,365	11,827
평가차익(차손)	(43,976)	871	(53,755)
합 계	55,982	120,236	(41,928)

(5) 위탁매매업무

1) 예수금 및 매매거래 실적

(단위 : 백만원)

구분	매수	매도	합계	수수료
----	----	----	----	-----

지분증권	주식	유가증권시장	383,064,237	382,673,216	765,737,453	126,285
		코스닥시장	563,735,913	560,555,738	1,124,291,651	173,888
		코넥스시장	74,851	66,054	140,905	27
		기타	-	-	-	-
		소계	946,875,001	943,295,008	1,890,170,009	300,200
	지분증권합계		946,875,001	943,295,008	1,890,170,009	300,200
채무증권	채권	장내	597,813	1,313,959	1,911,772	235
		장외	-	-	-	897
		소계	597,813	1,313,959	1,911,772	1,132
	채무증권합계		597,813	1,313,959	1,911,772	1,132
집합투자증권		51,369,250	48,035,328	99,404,578	18,395	
투자계약증권		-	-	-	-	
파생결합증권	ELS		-	-	-	-
	ELW		2,926,605	2,876,683	5,803,288	858
	기타		-	-	-	-
	파생결합증권합계		2,926,605	2,876,683	5,803,288	858
외화증권		123,400,168	122,149,027	245,549,195	208,851	
기타증권		-	-	-	-	
증권계		1,125,168,837	1,117,670,005	2,242,838,842	529,436	
선물		국내	373,112,625	372,085,464	745,198,089	23,818
		해외	2,514,438,774	2,513,527,882	5,027,966,656	129,026
		소계	2,887,551,399	2,885,613,346	5,773,164,745	152,844
옵션	장내	국내	9,064,413	8,877,627	17,942,040	27,084
		해외	474,818	461,750	936,568	4,578
		소계	9,539,231	9,339,377	18,878,608	31,662
	장외	국내	-	-	-	-
		해외	-	-	-	-
		소계	-	-	-	-
	옵션합계		9,539,231	9,339,377	18,878,608	31,662
	선도		국내	-	-	-
해외			-	-	-	-
소계			-	-	-	-
기타 파생상품		-	-	-	-	
파생상품합계		2,897,090,630	2,894,952,723	5,792,043,353	184,506	
합계		4,022,259,467	4,012,622,728	8,034,882,195	713,942	

2) 위탁매매 업무수지

(단위 : 백만원)

구 분	2024년	2023년	2022년
수탁수수료	713,942	656,306	649,870
매매수수료비용	185,460	187,246	177,499
수지차익	528,482	469,060	472,371

(6) 투자일임업무
1) 투자운용 인력 현황

(단위: 백만원)

성명	직위	담당업무	자격증종류	자격증취득일	주요경력	협회등록일자	상근여부	운용종인계약수	운용규모
조병희	부장	투자일임운용	투자자산운용사	2018.12.06	2007.01~2018.04 키움증권 리서치센터 기업분석팀 2018.04~현재 키움증권 랩솔루션팀	2019.01.25	상근		
권규백	차장	투자일임운용	투자자산운용사	2015.08.07	2011.07~2015.05 이베스트투자증권 리서치본부 투자전략팀 2015.05~2018.08 메리츠자산운용 Fixed Income팀 2018.08~2019.07 현대인베스트먼트 채권운용2팀 2019.07~2021.10 동양생명보험 자산운용본부 특별계정팀 2021.10~현재 키움증권 랩솔루션팀	2021.10.22	상근	410	580,317
배진영	대리	투자일임운용	투자자산운용사	2014.04.25	2011.12~2022.12 키움증권 CS운영3팀 2023.01~현재 키움증권 랩솔루션팀	2022.12.30	상근		
한정현	주임	투자일임운용	투자자산운용사	2021.06.24	2022.01~2022.12 키움증권 FX팀 2023.01~현재 키움증권 랩솔루션팀	2022.12.30	상근		
민석주	이사	투자일임운용	투자자산운용사	2011.05.16	2005.07~2007.07 동부증권 고객자산관리팀 2007.08~2014.12 키움증권 금융상품팀 2015.01~2015.12 키움증권 법인금융상품팀 2016.01~ 2018.04 키움증권 투자솔루션팀 2018.05~현재 키움증권 금융상품팀	2011.05.16	상근	1,381	12,928
손현빈	과장	투자일임운용	투자자산운용사	2015.08.07	2011.09 ~ 2014.02 키움증권 투자컨텐츠팀 2014.03 ~ 2016.12 키움증권 커뮤니케이션팀 2017.01 ~ 2018.12 키움증권 신탁팀 2019.01 ~ 2020.03 키움증권 랩솔루션팀 2020.04 ~ 2020.05 키움증권 금융상품팀 2020.05 ~ 2022.02 키움증권 RA운영팀 2022.02 ~ 현재 키움증권 금융상품팀	2017.02.07	상근	444	5,684
노수원	대리	투자일임운용	투자자산운용사	2016.03.25	2013.11 ~ 2016.08 키움증권 글로벌영업팀 2016.09 ~ 2016.12 키움증권 신탁팀 2017.01 ~ 2020.03 키움증권 랩솔루션팀 2020.04 ~ 현재 키움증권 금융상품팀	2016.10.18	상근		

2) 투자일임계약 현황

(단위: 명, 건, 백만원)

구분	24.12.31 기준	23.12.31 기준	22.12.31 기준
고객수	1,820	2,245	2,801
일임계약건수	2,235	2,702	3,251
일임계약자산총액(계약금액)	598,973	1,333,050	2,940,329
일임계약자산총액(평가금액)	595,033	1,321,063	2,878,244

주) 계약 금액은 해당 분기말일 기준 장부가 평가액이며, 평가 금액은 해당 분기말일 기준 시장 금리로 계산된 시가평가액임.

3) 일임수수료 수입 현황

(누적, 단위 : 백만원)

구분	FY2024	FY2023	FY2022
일임수수료	543	2,131	2,310

4) 투자일임재산 현황

(단위:건, 백만원)

구분		금융투자업자		은행		보험회사(고유계정)		보험회사(특별계정)		연기금		공채회		증권		개인		기타		계	
		건수	금액	건수	금액	건수	금액	건수	금액	건수	금액	건수	금액	건수	금액	건수	금액	건수	금액	건수	금액
국내계약자산	일반투자자	-	-	-	-	-	-	-	-	-	-	-	-	-	-	1,814	18,636	-	-	1,814	18,636
	전문투자자	21	191,564	-	-	27	-	61	99,970	8	43,800	32	-	55	87,675	-	-	217	157,328	421	580,337
	계	21	191,564	-	-	27	-	61	99,970	8	43,800	32	-	55	87,675	1,814	18,636	217	157,328	2,235	598,973
해외계약자산	일반투자자			-	-	-	-	-	-	-	-	-	-	-	-	-	-	-	-	-	-
	전문투자자			-	-	-	-	-	-	-	-	-	-	-	-	-	-	-	-	-	-
	계			-	-	-	-	-	-	-	-	-	-	-	-	-	-	-	-	-	-
합계	일반투자자			-	-	-	-	-	-	-	-	-	-	-	-	1,814	18,636	-	-	1,814	18,636
	전문투자자	21	191,564	-	-	27	-	61	99,970	8	43,800	32	-	55	87,675	-	-	217	157,328	421	580,337
	계	21	191,564	-	-	27	-	61	99,970	8	43,800	32	-	55	87,675	1,814	18,636	217	157,328	2,235	598,973

5) 투자일임재산 운용 현황

(단위 : 백만원)

구분			국내	해외	합계
유동성자산	예치금(위탁증거금 등)		167	560	727
	보통예금		-	-	-
	정기예금		-	-	-
	양도성예금증서(CD)		-	-	-
	콜론(Call Loan)		-	-	-
	환매조건부채권매수(RP)		1,570	-	1,570
	기업어음증권(CP)		308,549	-	308,549
	기타		23,845	-	23,845
	소계		334,131	560	334,691
증권	채무 증권	국채·지방채	-	-	-
		특수채	20,703	-	20,703
		금융채	101,512	-	101,512
		회사채	119,201	-	119,201
		기타	-	-	-
		소계	241,415	-	241,415
	지분 증권	주식	3,668	3,493	7,162
		신주인수권증서	-	-	-
		출자지분	-	-	-

			-		
		기타	-	-	-
		소계	3,668	3,493	7,162
	수익 증권	신탁 수익증권	-	-	-
		투자신탁 수익증권	-	-	-
		기타	11,714	-	11,714
		소계	11,714	-	11,714
	투자계약증권		-	-	-
	파생 결합 증권	ELS	51	-	51
		ELW	-	-	-
		기타	-	-	-
		소계	51	-	51
	증권예탁증권		-	-	-
	기타		-	-	-
	소계		256,849	3,493	260,342
파생상품	장내 파생 상품	이자율관련거래	-	-	-
		통화관련거래	-	-	-
		주식관련거래	-	-	-
		기타	-	-	-
		소계	-	-	-
	장외 파생 상품	이자율관련거래	-	-	-
		통화관련거래	-	-	-
		주식관련거래	-	-	-
		기타	-	-	-
		소계	-	-	-
	소계		-	-	-
	기타		-	-	-
합계		590,980	4,053	595,033	

(7) 유가증권 인수업무

1) 유가증권 인수실적

(단위 : 백만원)

구분			주관사 실적	인수실적	인수주선 수수료
			금액	금액	
지 분 증 권	기업 공개	유가증권시장	-	-	-
		코스닥시장	74,671	25,376	3,787
	유상 증자	유가증권시장	-	-	-
		코스닥시장	56,852	19,837	480

	기타		-	-	-
	소계		131,523	45,213	4,267
채무증권	국채·지방채		-	9,636,000	-
	특수채		-	860,000	116
	금융채		740,000	4,485,000	3,535
	회사채	일반회사채	2,215,000	2,711,638	8,359
		ABS	170,837	12,614,439	14,383
		소계	2,385,837	15,326,077	22,742
	기업어음		-	11,040,590	269
	기타		-	39,035,000	44
	소계		3,125,837	80,382,667	26,706
	외화증권		-	-	-
기타		-	32,000	960	
합계		3,257,360	80,459,880	31,933	

2) 인수업무수지

(단위 : 백만원)

구 분	2024년	2023년	2022년
인수수료	31,933	20,983	18,988
수수료비용	-	-	-
수지차익	31,933	20,983	18,988

(8) 신용공여 업무

1) 신용공여 현황

구 분	증권담보대출	신용거래용자	신용거래대주	매도대금담보대출	비 고
한 도	고객별 10억원	계좌별 15억원	고객별 10억원	계좌별 30억원	-
	(종목별 한도 별도)	(종목별 한도 별도)	(투자자 등급별 한도 차등)		
이자율	연 7.65%~9.25%	연 5.40%~9.30% (소급방식적용)	대주매도금액 x 종목별 이율	연 9.5%	
	(연체이자 연 9.7%)	(연체이자 연 9.7%)	(종목별 이율 : A군 연 2.5%, B군 연 4.0%)		

2) 신용거래용자 및 신용대주 잔고

(단위 : 백만원)

구 분	제26기	제25기	제24기
신용거래용자금 (미상환용자금포함)	2,543,997	2,299,884	2,474,465
신용대주잔고	1,959	17,249	38,349
증권담보대출금	667,547	623,137	613,653
매도대금담보대출금 등	224,789	296,542	213,759

합 계	3,438,292	3,236,812	3,340,226
-----	-----------	-----------	-----------

(9) 신탁 업무

1) 재무제표

(단위: 원)

계정명	말잔
I. 자산총계	5,465,818,243,356
1. 현금및예치금	3,179,924,192,983
2. 증권	1,120,622,582,407
3. 금전채권	1,098,921,912,443
4. 파생상품	0
5. 동산·부동산	0
6. 실물자산	0
7. 기타운용 자산	35,313,955,600
8. 기타자산	31,035,599,923
9. 현재가치차금	0
10. 채권평가충당금(-)	0
11. 손익	0
II. 부채총계	5,465,818,243,356
1. 금전신탁	3,997,329,000,000
2. 재산신탁	1,398,850,436,565
3. 종합재산신탁	0
4. 공익신탁	0
5. 담보부사채신탁	0
6. 기타신탁	0
7. 차입금	0
8. 차입유가증권	0
9. 파생상품	0
10. 기타부채	69,638,806,791
11. 특별유보금	0
12. 손익	0
<난외계정>	0
1. 대여유가증권	0
2. 상각채권	0
3. 환매권부 대출채권 매각	0
4. 집합투자재산수탁액	0
5. 파생상품거래내역	0

2) 손익계산서(신탁계정)

(단위: 원)

계정명	금액
I. 신탁이익	352,434,358,201
1. 예치금이자	185,840,846,262
2. 증권이자	38,555,618,051
3. 금전채권이자	1,626,926,844
4. 배당금수익	0
5. 증권매매이익	10,134,422,382
6. 증권평가이익	0
7. 증권상환이익	0
8. 증권손상차손환입	0
9. 파생상품거래이익	265,823,884
10. 수수료수익	0
11. 동산·부동산수익	0
12. 실물자산수익	0
13. 무체재산권수익	0
14. 유가증권대여료	0
15. 기타수익	116,010,720,778
16. 고유계정대이자	0
17. 신탁본지점이자	0
18. 특별유보금환입	0
19. 채권평가충당금환입	0
20. 손익금	0
II. 신탁손실계	352,434,358,201
1. 금전신탁이익	280,603,809,243
2. 재산신탁이익	0
3. 종합재산신탁이익	0
4. 공익신탁이익	0
5. 담보부사채신탁이익	0
6. 기타신탁이익	0
7. 차입금이자	0
8. 기타지급이자	0
9. 증권매매손실	8,006,553,658
10. 증권평가손실	0
11. 증권상환손실	0
12. 증권손상차손	0
13. 파생상품거래손실	0

14. 제상각	0
15. 지급수수료	0
16. 동산·부동산처분손	0
17. 유가증권차입료	0
18. 기금출연료	0
19. 세금과공과	0
20. 신탁보수	1,036,790,277
21. 기타비용	62,787,205,023
22. 특별유보금전입	0
23. 채권평가충당금전입	0
24. 신탁본지점이자	0
25. 손익금	0

3) 수익현황(신탁계정)

(단위: 원)

계정명				신탁보수	중도해지수수료	신탁보전금	계
금전신탁	불특정금전신탁			0	0	0	0
	특정금전신탁	수시입출금		0	0	0	0
		자문형		0	0	0	0
		자사주		20,268,112	0	0	20,268,112
		채권형		316,238,751	0	0	316,238,751
		주식형 (자문형, 자사주 제외)		0	0	0	0
		주가연계신탁		0	0	0	0
		정기예금형		59,011,916	0	0	59,011,916
		퇴직연금	확정급여형	0	0	0	0
			확정기여형	0	0	0	0
			IRA형	0	0	0	0
			소계	0	0	0	0
	기타		167,467,989	0	0	167,467,989	
	금전신탁소계			562,986,768	0	0	562,986,768
재산신탁	증권			171,126,035	0	0	171,126,035
	금전채권			231,227,150	0	0	231,227,150
	동산			0	0	0	0
	부동산신탁	토지신탁	차입형	0	0	0	0
			관리형	0	0	0	0
			소계	0	0	0	0
		관리신탁	갑종	0	0	0	0
			을종	0	0	0	0
			소계	0	0	0	0
		처분신탁		0	0	0	0
		담보신탁		0	0	0	0
		분양관리신탁		0	0	0	0
		부동산신탁계		0	0	0	0
		부동산관련권리			0	0	0

	무체재산권	71,450,324	0	0	71,450,324
	재산신탁소계	473,803,509	0	0	473,803,509
종합재산신탁		0	0	0	0
기타		0	0	0	0
합계		1,036,790,277	0	0	1,036,790,277

4) 신탁별 수탁 현황

(단위: 원)

구분				당기말	
				건수	금액
금전신탁	불특정금전신탁			0	0
	특정금전신탁	수시입출금		0	0
		자문형		0	0
		자사주		5	17,000,000,000
		채권형		6	528,600,000,000
		주식형(자문형, 자사주 제외)		0	0
		주가연계신탁		0	0
		정기예금형		30	3,135,284,700,000
		퇴직연금	확정급여형	0	0
			확정기여형	0	0
			IRA형	0	0
	소계		0	0	
	기타		6	316,444,300,000	
금전신탁소계			47	3,997,329,000,000	
재산신탁	증권			9	330,799,268,522
	금전채권			40	1,032,737,212,443
	동산			0	0
	부동산신탁	토지신탁	차입형	0	0
			관리형	0	0
			소계	0	0
		관리신탁	갑종	0	0
			을종	0	0
			소계	0	0
		처분신탁		0	0
		담보신탁		0	0
		분양관리신탁		0	0
		부동산신탁계		0	0
	부동산관련권리			0	0
	무체재산권			792	35,313,955,600

	재산신탁소계	841	1,398,850,436,565
	종합재산신탁	0	0
	기타	0	0
	합계	888	5,396,179,436,565

5) 자금조달 및 운용 현황

① 금전신탁 자금조달현황

(단위: 원)

계정명			수탁액	차입금	특별보유금	손익	기타	합계	
금전신탁	불특정금전신탁		0	0	0	0	0	0	
	특정금전신탁	수시입출금	0	0	0	0	0	0	
		자문형	0	0	0	0	0	0	
		자사주	17,000,000,000	0	0	0	375,157,890	17,375,157,890	
		채권형	528,600,000,000	0	0	0	20,937,611,087	549,537,611,087	
		주식형 (자문형, 자사주 제외)	0	0	0	0	0	0	
		주가연계신탁	0	0	0	0	0	0	
		정기예금형	3,135,284,700,000	0	0	0	29,699,270,276	3,164,983,970,276	
		퇴직연금	확정급여형	0	0	0	0	0	0
			확정기여형	0	0	0	0	0	0
			IRA형	0	0	0	0	0	0
			소계	0	0	0	0	0	0
	기타	316,444,300,000	0	0	0	18,892,591,422	335,336,891,422		
금전신탁합계		3,997,329,000,000	0	0	0	69,904,630,675	4,067,233,630,675		

② 금전신탁 자금운용 현황

(단위: 백만원)

구분		대출금	증권																합본	예치금	고유 계정대	RP 매입	부동산 총당금	기타	손익	합계		
			회사채	주식	국채 지방채	금융채	기업 어음	(적대일분)	(ABCP)	(기타)	수익 증권	파생금융 증권	(ELS)	(기타)	발행 어음	외환 증권	기타	소계										
금 전 신탁	특 정 금 전 신탁	불특정금전신탁	0	0	0	0	0	0	0	0	0	0	0	0	0	0	0	0	0	0	0	0	0	0	0	0		
		수시입출금	0	0	0	0	0	0	0	0	0	0	0	0	0	0	0	0	0	0	0	0	0	0	0	0		
		자문형	0	0	0	0	0	0	0	0	0	0	0	0	0	0	0	0	0	0	0	0	0	0	0	0		
		자사주	0	0	10,823	0	0	0	0	0	0	0	0	0	0	0	0	10,823	0	6,551	0	0	0	1	0	17,375		
		채권형	0	50,000	0	0	40,000	434,000	0	0	434,000	0	0	0	0	0	0	524,000	0	4,985	0	20,000	0	0	553	0	549,538	
		주식형(자문형 자사주 제외)	0	0	0	0	0	0	0	0	0	0	0	0	0	0	0	0	0	0	0	0	0	0	0	0	0	
		주가연계신탁	0	0	0	0	0	0	0	0	0	0	0	0	0	0	0	0	0	0	0	0	0	0	0	0		
		정기예금형	0	0	0	0	0	0	0	0	0	0	0	0	0	0	0	0	3,089,067	0	0	0	0	0	75,897	0	3,164,984	
		퇴 직 연 금	확정급여형	0	0	0	0	0	0	0	0	0	0	0	0	0	0	0	0	0	0	0	0	0	0	0	0	0
			확정기여형	0	0	0	0	0	0	0	0	0	0	0	0	0	0	0	0	0	0	0	0	0	0	0	0	0
			IRA형	0	0	0	0	0	0	0	0	0	0	0	0	0	0	0	0	0	0	0	0	0	0	0	0	0
			소계	0	0	0	0	0	0	0	0	0	0	0	0	0	0	0	0	0	0	0	0	0	0	0	0	0
	기타	0	0	0	0	0	255,000	0	100,000	155,000	0	0	0	0	0	0	0	255,000	0	79,567	0	0	0	0	770	0	335,337	
금전신탁합계		0	50,000	10,823	0	40,000	689,000	0	100,000	589,000	0	0	0	0	0	0	0	789,823	0	3,180,190	0	20,000	0	0	77,220	0	4,067,234	

(10) 환매조건부채권 매매업무

(단위 : 백만원)

구 분		2024년	2023년	2022년
잔 고	조건부매도	11,800,619	9,838,047	8,565,539
	(거액 RP)	-	-	-
	조건부매수	150,000	150,000	150,000
거래금액	조건부매도	464,008,077	475,842,080	510,621,129
	(거액 RP)	-	-	-
	조건부매수	463,939,541	475,549,691	510,804,437

(11) 기타 부수업무

(단위 : 백만원)

구분	2024년	2023년	2022년
자문수수료	65,590	16,394	56,968
부동산 임대	1,555	3,424	3,363
합 계	67,145	19,818	60,331

바. 작성기준일 이후 발생한 주요 사항

해당사항 없음

■ 상호저축은행업 : (주)키움저축은행

가. 영업의 개황

(주)키움저축은행은 1983년 3월 상호신용금고업 영업인가를 받아 영업을 개시하고 상호저축은행법에 따라 2002년 3월 상호신용금고에서 상호저축은행을 명칭변경을 하였으며 2002년 3월 인천지점을 개설하였습니다. 2013년 1월 2일 키움증권(주)가 50.5%의 주식을 취득함에 따라 경영권을 확보하였으며 상호를 '키움저축은행'으로 변경하였습니다. 또한, 2013년 4월 5일 잔여지분 49.5%를 인수함으로써 키움증권(주)가 지분 100%를 보유하게 되었습니다. 2014년 6월 인천지점(인천광역시 주안동 소재)을 분당지점(경기도 성남시 분당구)으로 이전 오픈하였고, 2024년 12월말 현재 경기도 부천시에 2개의 지점(리테일센터지점, 지원센터지점)을 두고 있습니다. 인수 후 리스크관리를 통한 질적, 양적성장을 동시에 이루어 당기순이익의 증가 및 고정이하여신 감소등의 성과를 달성하였습니다.

상호저축은행은 기준금리 상승에 따른 조달비용의 부담, 인터넷전문은행 등 타 업권과의 경쟁심화, 법정최고금리 인하, 건전성 규제강화(적립요율 상승) 등 험난한 경영환경속에서 경쟁하고 있습니다. 하지만 (주)키움저축은행은 지속적인 영업전략과 채널을 발굴하고, 프로세스 간소화 등의 경영효율화를 통해 내실을 다져 앞으로 건전한 서민전문은행을 구축할 계획입니다.

나. 영업규모

(단위 : 백만원)

구 분	2024.12.31 기준	2023.12.31 기준	2022.12.31 기준
현금 및 예치금	274,124	324,314	428,878
유가증권	106,957	93,647	86,250
파생상품자산	-	-	-
상각후원가측정 금융자산	1,543,993	1,861,713	2,088,254
유형자산	10,562	10,512	10,346
사용권자산	560	908	352
기타자산	18,918	28,059	29,781
총자산	1,955,114	2,319,153	2,643,861

다.영업실적

(단위 : 백만원)

영 업 종 류	`24.01.01 ~ `24.12.31	`23.01.01 ~ `23.12.31	`22.01.01 ~ `22.12.31
수수료 손익	2,017	1,929	6,706
유가증권평가 및 처분손익	5,026	6,208	(5,102)
파생상품 관련 손익	-	-	-
이자 손익	81,548	73,095	98,312
기타 영업손익	(58,683)	(33,828)	(32,835)
판매비와 관리비	35,258	35,662	34,665
영업이익	(5,350)	11,742	32,416

라.자금조달 및 운용현황

(1) 자금조달실적

(단위 : 백만원)

구분	조달항목	2024.12.31 기준		2023.12.31 기준		2022.12.31 기준	
		잔액	구성비	잔액	구성비	잔액	구성비
조 달	1. 자기자본	254,359		257,625		251,158	
	- 자본금	8,811	1%	8,810	0%	8,810	0%
	- 자본잉여금	66,511	3%	66,511	3%	66,511	3%
	- 기타포괄손익누계액	(1,274)	0%	(1,291)	0%	(1,489)	0%
	- 이익잉여금	180,311	9%	183,595	8%	177,326	7%
	2. 부 채	1,700,755		2,061,528		2,392,703	
	- 예수부채	1,640,391	84%	1,992,241	86%	2,327,738	88%
	- 기타부채	60,364	3%	69,287	3%	64,965	2%
합 계		1,955,114	100%	2,319,153	100%	2,643,861	100%

(2) 자금운용실적

(단위 : 백만원)

구 분	운용항목	2024.12.31 기준		2023.12.31 기준		2022.12.31 기준	
		잔액	구성비	잔액	구성비	잔액	구성비
운용	현금및현금성자산	9,583	0%	14,588	1%	55,478	2%
	예치금	264,541	14%	309,726	13%	373,400	14%
	당기손익- 공정가치측정 금융자산	68,171	3%	62,013	3%	64,974	2%
	기타포괄손익- 공정가치측정 금융자산	22,872	1%	20,880	1%	12,339	1%
	기타유가증권	15,914	1%	10,754	1%	8,938	0%
	파생상품자산	-	0%	-	0%	-	0%
	상각후원가측정 금융자산	1,543,993	79%	1,861,713	80%	2,088,254	79%
	유형자산	10,562	1%	10,512	0%	10,346	1%
	사용권 자산	560	0%	908	0%	351	0%
	기타자산	18,918	1%	28,059	1%	29,781	1%
합 계		1,955,114	100%	2,319,153	100%	2,643,861	100%

마. 영업종류별 현황

(1)예금업무

1) 예금별 잔고

(단위 : 백만원)

구 분		2024.12.31 기준		2023.12.31 기준	
		평균잔액	기말잔액	평균잔액	기말잔액
원화예수금	보통예금	2,921	2,471	2,891	3,756
	별단예금	426	284	377	334
	수입부금	-	-	-	-
	자유적립예금	1,859	2,063	1,241	1,144
	정기예금	1,751,145	1,624,252	2,195,123	1,976,064
	저축예금	2,892	3,998	2,766	3,418
	정기적금	8,480	7,270	7,982	7,475
	장기주택마련저축	52	53	48	50
기업자유예금		56	-	13,057	-
합계		1,767,831	1,640,391	2,223,485	1,992,241

2) 국내 1점포당 평균 예금실적

(단위 : 백만원)

구 분	2024.12.31 기준	2023.12.31 기준	비고
예수금	441,958	555,871	평균잔액/점포수

3) 직원 1인당 평균 예금실적

(단위 : 백만원)

구 분	2024.12.31 기준	2023.12.31 기준	비고
예수금	10,338	13,157	평균잔액/ 평균직원수

(2)대출업무

1) 종류별 대출금 잔액

(단위 : 백만원)

구 분	2024.12.31 기준	2023.12.31 기준
원화대출금	1,651,237	1,945,390
외화대출금	-	-
합계	1,651,237	1,945,390

2) 대출금의 잔존기간별 잔액

(단위 : 백만원)

구 분	3개월 이하	6개월 이하	1년 이하	1년 초과	합계
원화대출금	365,039	141,914	235,367	908,917	1,651,237

3) 자금용도별 대출현황

(단위 : 백만원)

구 분	2024.12.31 기준	2023.12.31 기준
기업대출	858,548	1,120,237
가계대출	792,689	825,153
합계	1,651,237	1,945,390

4) 예대율

(단위 : 백만원)

구 분	2024.12.31 기준	2023.12.31 기준
일반자금대출(A)	1,676,164	1,995,808
정책자금대출(B)	56,594	79,341
예수금(C)	1,659,621	2,059,058
자기자본(D)	-	12,537
비율((A-B)/(C+D))	98%	93%

주) 금액은 당해 평잔 기준으로 작성

바. 주요 상품 서비스

분류	상품명	설명
예금상품	보통예금	입출금이 자유로운 예금으로 일시적 여유자금을 보관하거나 송금받을 수 있는 요구불 예금
	자유적립예금	일정한 기간을 정하고 납입금액 및 횟수에 제한 없이 자율적으로 부금을 납입하는 상품
	정기예금	가입시점에 약정한 금리를 만기까지 확정금리로 드리는 상품
	정기적금	매월 일정한 금액을 불입하여 목돈을 마련하는 상품
	저축예금	보통예금과 같이 입출금이 자유로우면서도 예치기간 또는 예치금액별로 이자율을 우대하여 주는 예금
	기업자유예금	법인 또는 개인사업자에 일시적인 여유자금을 예치케하여 결제자금 등으로 사용토록하고, 입출금이 자유로우면서도 보통예금에 비해 높은금리를 적용받을 수 있는 예금
	비과세종합저축	적립식 또는 거치식 예금가입자 중 조건 해당시 비과세 혜택을 제공하는 상품
여신상품	예적금담보대출	당행에 가입한 예금이나 적금을 담보로 하는 대출상품
	일반자금대출	소유하고 계신 주택, 아파트, 대지, 상가 등을 담보로 하는 대출상품
	종합통장대출	보통예금을 모계좌로 부동산 및 당사 예적금, 거래실적, 기여도 등을 고려하여 약정된 한도내에서 자동으로 마이너스대출 해주는 상품
	자동차담보대출	소유하고 계신 자동차를 담보로 하는 대출상품
	주식담보대출Plus	대출신청인 명의의 증권계좌 주식을 담보로 하고, 증권계좌평가금액의 최대 70%까지 대출가능한 상품
	키워드림론	대출신청인 명의의 증권계좌를 금융기관에 담보(질권)로 제공하고, 고객 증권계좌 평가금액(담보가치:예수금+주식평가액)에 대해 최대 300%까지 온라인으로 대출해주는 상품
	햇살론	저신용자 또는 저소득자에 대한 신용대출이 원활히 이루어질 수 있도록 저축은행 등 서민금융기관과 정부의 출연재원을 바탕으로 한 친서민 보증부 대출상품
	사잇돌2대출	고금리와 저금리 사이를 이어주는 서민지원 중금리 대출상품
	키움신용대출	직장인고객에게 대출해주는 신용대출상품

사. 작성기준일 이후 발생한 주요 사항

해당사항 없음

■ 상호저축은행업 : (주)키움에스저축은행

가. 영업의 개황

(주)키움에스저축은행은 1971년 4월에 설립되어 1972년 12월 상호신용금고업 영업인가를 받았으며, 2002년 3월에 상호신용금고에서 상호저축은행으로 명칭을 변경하였습니다. 2016년 10월 10일에 키움증권(주) 계열사로 편입되었으며, (주)키움에스저축은행으로 상호를 변경하였습니다.

개인과 중소기업인을 위한 서민금융기관으로 현재 예금업무, 일반자금대출, 종합통장대출, 예적금담보대출, 주식 관련 대출 등의 업무를 영위하고 있습니다. 기존의 기업중심의 대출 포트폴리오에서 대출 모바일앱 오픈 및 핀테크 업체와 연계를 통해 가계대출을 꾸준히 확장시켜 금융시장 환경에 맞추어 유연하게 운용할 수 있도록 혼합형 포트폴리오로 변경하여 운영 중에 있습니다. 리스크관리에 기반한 선택적 자산 증대와 더불어 디지털 역량 강화를 통하여 안정적으로 꾸준히 성장하는 서민금융기관을 목표로 하고 있습니다.

나. 영업규모

(단위 : 백만원)

구 분	2024.12.31 기준	2023.12.31 기준	2022.12.31 기준
현금 및 예치금	142,590	121,113	231,385
유가증권	222,517	159,508	52,494
파생상품자산	-	-	-
상각후원가측정 금융자산	1,282,998	1,580,765	1,619,786
유형자산	22,019	18,805	18,737
사용권자산	485	263	484
기타자산	41,428	51,765	52,142
총자산	1,712,037	1,932,219	1,975,028

다.영업실적

(단위 : 백만원)

영 업 종 류	`24.01.01 ~ `24.12.31	`23.01.01 ~ `23.12.31	`22.01.01 ~ `22.12.31
수수료 손익	1,003	1,310	2,750
유가증권평가 및 처분손익	3,724	1,101	483
파생상품 관련 손익	-	-	-
이자 손익	58,569	51,513	61,762
기타 영업손익	(74,414)	(30,611)	(19,337)
판매비와 관리비	29,423	26,796	23,276
영업이익	(40,541)	(3,483)	22,382

라.자금조달 및 운용현황

(1) 자금조달실적

(단위 : 백만원)

구분	조달항목	2024.12.31 기준		2023.12.31 기준		2022.12.31 기준	
		잔액	구성비	잔액	구성비	잔액	구성비
조 달	1. 자기자본	196,212		228,444		193,335	
	- 자본금	27,125	2%	27,125	2%	23,125	1%
	- 자본잉여금	62,838	4%	62,838	3%	26,859	1%
	- 기타포괄손익누계액	(1,038)	0%	(860)	0%	(224)	0%
	- 이익잉여금	107,287	6%	139,341	7%	143,575	7%
	2. 부 채	1,515,825		1,703,775		1,781,693	
	- 예수부채	1,463,760	85%	1,641,278	85%	1,728,472	88%
	- 기타부채	52,065	3%	62,497	3%	53,221	3%
합 계		1,712,037	100%	1,932,219	100%	1,975,028	100%

(2) 자금운용실적

(단위 : 백만원)

구 분	운용항목	2024.12.31 기준	2023.12.31 기준	2022.12.31 기준
-----	------	---------------	---------------	---------------

		잔액	구성비	잔액	구성비	잔액	구성비
운용	현금및현금성자산	9,432	1%	7,348	0%	4,841	0%
	예치금	133,158	8%	113,765	6%	226,544	11%
	당기손익인식- 공정가치측정 금융자산	190,783	11%	133,175	7%	30,113	2%
	기타포괄손익인식- 공정가치측정 금융자산	-	0%	-	0%	-	0%
	기타유가증권	31,734	2%	26,333	1%	22,381	1%
	파생상품자산	-	0%	-	0%	-	0%
	상각후원가측정 금융자산	1,282,998	75%	1,580,765	82%	1,619,786	82%
	유형자산	22,019	1%	18,805	1%	18,737	1%
	사용권자산	485	0%	263	0%	484	0%
	기타자산	41,428	2%	51,765	3%	52,142	3%
합 계		1,712,037	100%	1,932,219	100%	1,975,028	100%

마. 영업종류별 현황

(1) 예금업무

1) 예금별 잔고

(단위 : 백만원)

구 분		2024.12.31 기준		2023.12.31 기준	
		평균잔액	기말잔액	평균잔액	기말잔액
원화예수금	보통예금	6,888	8,758	6,168	7,056
	별단예금	213	194	285	169
	자유적립예금	93	104	234	191
	정기예금	1,497,757	1,343,207	1,671,452	1,507,511
	저축예금	51	234	-	-
	기업자유예금	65,870	64,017	63,129	67,640
	정기적금	55,432	47,237	34,114	58,656
	장기주택마련저축	30	9	59	55
	재형저축	-	-	35	-
	표지어음예수금	-	-	-	-
합계		1,626,334	1,463,760	1,775,476	1,641,278

2) 국내 1점포당 평균 예금실적

(단위 : 백만원)

구 분	2024.12.31 기준	2023.12.31 기준	비고
예수금	813,167	887,738	평균잔액/점포수

3) 직원 1인당 평균 예금실적

(단위 : 백만원)

구 분	2024.12.31 기준	2023.12.31 기준	비고
예수금	12,137	13,763	평균잔액/ 평균직원수

(2) 대출업무

1) 종류별 대출금 잔액

(단위 : 백만원)

구 분	2024.12.31 기준	2023.12.31 기준
원화대출금	1,369,991	1,623,520
외화대출금	-	-
합계	1,369,991	1,623,520

2) 대출금의 잔존기간별 잔액

(단위 : 백만원)

구 분	3개월이하	6개월이하	1년이하	1년초과	합계
원화대출금	377,842	228,537	228,039	535,573	1,369,991

3) 자금용도별 대출현황

(단위 : 백만원)

구 분	2024.12.31 기준	2023.12.31 기준
기업대출	961,322	1,197,478
가계대출	408,669	426,042
합계	1,369,991	1,623,520

4) 예대율

(단위 : 백만원)

구 분	2024.12.31 기준	2023.12.31 기준
일반자금대출(A)	1,427,586	1,627,427
정책자금대출(B)	56,670	83,038
예수금(C)	1,545,764	1,704,283
자기자본(D)	-	14,162
비율((A-B)/(C+D))	89%	90%

주) 금액은 당해 평잔 기준으로 작성

바. 주요 상품 서비스

분류	상품명	설명
예금상품	보통예금	입출금이 자유로운 요구불예금
	저축예금	예치잔액에 따라 금리를 적용하는 입출금이 자유로운 상품
	정기예금	목돈을 일정기간동안 예치하여 안정적인 수익을 목적으로 하는 확정금리 예금상품
	ISA정기예금	개인종합자산관리계좌(ISA)에 편입되는 금융상품 포트폴리오를 위한 전용 정기예금상품
	정기적금	매월 일정금액을 납입하여 목돈을 마련하는 적립식 예금
	자유적립예금	일정한 기간을 정하고 금액 및 회수에 제한없이 자유롭게 납입하는 예금
	기업자유예금	법인 및 개인사업자를 대상으로 하는 입출금이 자유로운 요구불예금
	에스파킹통장	예치잔액에 따라 금리를 차등 적용하는 입출금이 자유로운 예금상품
	비대면전용상품	모바일 어플을 사용하여 가입할 수 있는 상품으로 무통장으로 개설되는 예적금상품(SB톡톡 정기예금, SB톡톡 키워드링 정기적금)
여신상품	예적금담보대출	당행에 가입하신 예금이나 적금을 담보로 하는 대출상품
	일반자금대출	소유하고 계신 주택, 아파트, 대지, 상가 등을 담보로 하는 대출상품
	종합통장대출	보통예금을 모계좌로 부동산 및 당사 예적금, 거래실적, 기여도 등을 고려하여 약정된 한도내에서 자동으로 마이너스대출 상품
	키움에스론	근로자 및 프리랜서 대상 신용대출 상품
	키움에스오토론	저당설정이 필요한 자동차담보의 잔존가치와 대출 대상자의 신용도를 기준으로 취급하는 여신금융상품
	음악저작권담보대출	문체부에 의해 신탁업무가 허가된 협회의 저작권료 분배청구권을 양도담보하여 취급하는 여신금융상품
	임대APT보증금대출	임대주택 입주예정자, 계약자, 거주자, 대상 임대보증금(계약금) 선순위 담보대출 및 후순위 담보대출
	햇살론	대부업, 캐피탈 등 고금리 채무를 부담해야하는 저신용, 저소득 서민을 위한 보증부대출상품
	사잇돌2대출	고금리와 저금리 사이를 이어주는 서민지원 중금리 대출상품

사. 작성기준일 이후 발생한 주요 사항

해당사항 없음

■ 집합투자업 : 키움투자자산운용(주)

가. 영업의 개황

키움투자자산운용(주)은 2014년 12월 키움자산운용과 우리자산운용 합병으로 출범하였습니다. 2014년부터 초기 3년 동안은 조직개편과 체질개선 작업을 통해 외형 성장에 주력하였고, 경영권 변동에 따른 조직 안정화를 위해 노력하여 동 기간 동안 운용자산 성장률 1위를 기록하였습니다.

2018년부터는 지속적이고 안정적인 성장 방향으로 초점을 맞춰 주식과 채권 부분을 더욱 공고히하고, 글로벌과 대체투자 부문 확대에 초점을 두어 글로벌 운용사 도약을 준비하고 있습니다. 2024년 12월말 기준 당사 순자산 규모는 약 50.6조원으로 주식형 및 채권형 펀드 뿐만 아니라 ETF, TDF, 부동산, 인프라, 리츠, 헤지펀드 등 대체투자 분야에 걸쳐 다양한 상품을 제공하고 있습니다. 올해는 리딩 운용사로 도약하기 위해 해외투자에 집중하고, 운용 자산별로 운용역량 강화를 위해 매진할 계획입니다. 자산군별로 안정적이고 장기적인 포트폴리오를 구축하여 전통 자산인 주식, 채권에서는 안정적인 수익기반을 확보하고, 대체 자산군

에서는 신규 수익원을 창출하는데 주력하여 지속적인 성장을 목표로 하고 있습니다.

나.영업규모

(단위 : 백만원)

구 분		2024.12.31 기준	2023.12.31 기준	2022.12.31 기준
증권투자신탁	주 식 형	6,518,600	6,027,304	5,231,536
	채 권 형	14,178,994	13,885,917	14,469,741
	혼 합 형	254,210	135,063	189,393
	재 간 접 형	7,185,128	6,174,426	5,812,243
	소 계	28,136,932	26,222,710	25,702,912
단기금융상품		11,716,792	13,456,794	7,986,989
파생상품		1,790,325	1,499,368	1,180,802
기타		8,989,525	8,622,858	8,059,692
합계		50,633,574	49,801,730	42,930,395

다.영업실적

(단위 : 백만원)

영 업 종 류	`24.01.01 ~ `24.12.31	`23.01.01 ~ `23.12.31	`22.01.01 ~ `22.12.31
수수료 손익	69,800	64,143	72,564
유가증권평가 및 처분손익	3,043	4,865	(3,705)
파생상품 관련 손익	-	-	-
이자 손익	63	174	99
기타 영업손익	2,963	2,511	2,209
판매비와 관리비	53,813	49,038	44,818
영업이익	22,056	22,655	26,349

라.자금조달 및 운용현황

(1) 자금조달실적

(단위 : 백만원)

구분	조달항목	2024.12.31 기준		2023.12.31 기준		2022.12.31 기준	
		잔액	구성비	잔액	구성비	잔액	구성비
조 달	1. 자기자본	259,125		242,677		230,515	
	- 자본금	71,017	25%	71,017	27%	71,017	28%
	- 자본잉여금	17,255	6%	17,255	7%	17,255	7%
	- 기타포괄손익누계액	-	0%	-	0%	-	0%
	- 이익잉여금	170,853	59%	154,405	60%	142,243	57%
	2. 부 채	29,961		16,417		19,336	
	- 예수부채	341	0%	203	0%	53	0%
	- 기타부채	29,620	10%	16,214	6%	19,283	8%

합 계	289,086	100%	259,094	100%	249,851	100%
-----	---------	------	---------	------	---------	------

(2)자금운용실적

(단위 : 백만원)

구 분	운용항목	2024.12.31 기준		2023.12.31 기준		2022.12.31 기준	
		잔액	구성비	잔액	구성비	잔액	구성비
운용	현금및현금성자산	6,658	2%	4,910	2%	7,507	3%
	예치금	-	0%	-	0%	-	0%
	당기손익인식- 공정가치측정 금융자산	99,113	34%	89,329	34%	91,875	37%
	기타포괄손익인식- 공정가치측정 금융자산	-	0%	-	0%	-	0%
	기타유가증권	128,671	45%	132,866	51%	120,676	48%
	파생상품자산	-	0%	-	0%	-	0%
	상각후원가측정 금융자산	4,153	1%	4,797	2%	4,488	2%
	유형자산	2,157	1%	376	0%	1,097	0%
	사용권자산	11,826	4%	1,360	1%	2,753	1%
	기타자산	36,508	13%	25,456	10%	21,455	9%
합 계		289,086	100%	259,094	100%	249,851	100%

마.주요 상품 서비스

▶ 주식형

(2024.12.31 기준, 단위 : 원)

펀드명	설정일자	원본액	순자산총액	기준가	수정기준가
키움투자대형주201705	2017-05-26	1,385,397,892,079	1,768,856,539,337	1,276.79	1,276.79
키움KOSEF200TotalReturn증권상장지수투자신탁[주식]	2018-04-20	686,014,077,300	686,014,077,300	40,834.17	40,834.17
키움투자순수주식4호	2007-10-17	529,506,076,595	797,780,788,279	1,506.65	1,506.65
키움스마트에이스일반사모증권투자신탁제6호[주식]	2016-03-22	432,646,880,464	370,257,237,859	855.80	1,648.42
키움 KOSEF 200 상장지수증권투자신탁[주식]	2002-10-11	281,505,889,601	281,505,889,601	31,989.31	46,523.22
키움KOSEFNIFTY50인디아증권상장지수투자신탁[주식-파생형] [합성]	2014-06-25	233,531,740,234	233,531,740,234	25,947.97	25,947.97
키움글로벌그로스일반사모증권투자신탁1호[주식]	2020-11-09	185,662,643,378	253,219,956,653	1,363.87	1,363.87
키움VUL종신K인덱스(주식)	2017-09-28	157,704,519,437	181,734,394,814	1,152.37	1,152.37
키움 VA(2.0) 케이인덱스 주식형(주식)	2018-09-19	146,043,814,678	175,313,281,024	1,200.42	1,200.42
키움글로벌집중투자일반사모증권투자신탁3호[주식]	2024-02-14	144,570,032,893	177,809,227,570	1,229.92	1,229.92
키움글로벌집중투자일반사모증권투자신탁4호[주식]	2024-02-26	144,370,690,497	180,911,779,180	1,253.11	1,253.11
키움투자장기성장202411	2021-07-07	132,929,066,515	125,162,682,126	941.57	941.57
사학연금키움주식1호	2019-12-27	116,221,727,185	99,747,379,635	858.25	858.25
키움뉴에이스ETF일반사모증권투자신탁제2호[주식-재간접형]	2005-01-27	105,192,279,356	113,923,080,533	1,083.00	2,442.12
키움Guardcap글로벌집중투자일반사모증권투자신탁1호[주식]	2016-10-12	93,034,286,683	127,570,232,589	1,371.22	1,855.31
키움주식성장형펀드사모제2호	2022-12-16	90,462,806,133	93,594,903,526	1,034.62	7,165.16
키움KOSEF미국S&P500증권상장지수투자신탁[주식]	2011-05-23	86,430,585,962	86,430,585,962	17,638.90	17,886.36
키움KIC선진국EMP	2023-12-20	73,625,000,000	73,372,363,116	14,674.47	14,674.47

키움KOSEF미국양자컴퓨팅증권상장지수투자신탁[주식]	2017-12-21	68,991,290,303	68,991,290,303	10,145.78	10,145.78
키움차세대모빌리티증권자투자신탁제1호[주식]C-e	2024-07-18	62,584,033,305	43,888,388,521	701.27	701.27

▶ 채권형

(2024.12.31 기준, 단위 : 원)

펀드명	설정일자	원본액	순자산총액	기준가	수정기준가
키움투자채권상대가치2호	2011-05-17	1,418,730,005,645	2,158,224,472,246	1,521.24	1,521.24
키움뉴에이스일반사모증권투자신탁제4호[채권]	2016-03-03	672,514,190,340	704,522,157,539	1,047.59	1,216.85
키움뉴에이스일반사모증권투자신탁제5호[채권]	2016-03-14	583,222,958,521	614,769,101,691	1,054.09	1,181.00
키움더드림단기채증권투자신탁[채권]C-e	2017-12-15	547,754,709,421	559,320,457,235	1,021.11	1,218.89
연기금일반사모증권투자신탁제195-1호[채권]	2018-01-31	515,972,393,266	539,949,202,370	1,046.47	1,213.84
키움투자채권크레딧3호	2012-05-07	468,748,091,333	688,336,886,705	1,468.46	1,468.46
키움투자채권일반1호	2010-04-13	429,734,690,436	693,640,597,343	1,614.11	1,614.11
키움더드림단기채증권투자신탁[채권]C	2017-12-15	421,239,835,310	430,145,570,317	1,021.14	1,208.23
키움사모채권1호(회사채)	2019-04-23	411,574,289,998	482,465,202,646	1,172.24	1,172.24
키움KOSEF10년국고채증권상장지수투자신탁[채권]	2011-10-19	370,408,778,884	370,408,778,884	113,274.86	145,902.01
키움히어로즈머니마켓액티브증권상장지수투자신탁[채권]	2024-02-22	359,624,694,442	359,624,694,442	51,625.71	51,625.71
키움 히어로즈 종합채권(AA-이상)액티브증권상장지수투자신탁[채권]	2023-04-05	350,901,540,427	350,901,540,427	106,462.85	109,965.05
키움리더스 VUL종신채권형(채권)	2017-12-20	276,411,491,757	313,889,781,131	1,135.59	1,135.59
키움더드림단기채증권투자신탁[채권]C-P2e(퇴직연금)	2018-06-25	246,387,186,425	248,219,314,610	1,007.44	1,205.71
키움히어로즈CD금리액티브특별자산상장지수투자신탁[금리-파생형](합성)	2023-05-22	227,846,971,230	227,846,971,230	105,729.45	105,729.45
연기금일반신성장동력사모증권투자신탁제6호[채권]	2012-10-04	224,682,521,530	226,749,669,871	1,009.20	1,288.05
키움더드림단기채증권투자신탁[채권]C-F	2017-12-13	218,571,868,807	223,229,948,582	1,021.31	1,228.19
연제나플러스	2020-07-01	214,496,402,652	237,188,456,811	1,105.79	1,105.79
연기금일반사모증권투자신탁제239-4호[채권]	2022-12-19	213,153,314,779	213,173,105,595	1,000.09	1,089.21
키움뉴에이스일반사모증권투자신탁제8호[채권]	2022-03-25	212,357,644,432	221,201,590,677	1,041.65	1,101.30

▶ 혼합형

(2024.12.31 기준, 단위 : 원)

펀드명	설정일자	원본액	순자산총액	기준가	수정기준가
키움코리아에이스사모증권투자신탁제3호[채권-파생형]	2019-06-24	100,000,000,000	100,102,482,393	1,001.02	1,181.52
키움공모주혼합일반사모증권투자신탁제2호[채권혼합]	2024-09-27	80,000,000,000	81,018,190,729	1,012.73	1,012.73
키움코리아에이스사모증권투자신탁제1호[채권-파생형]	2018-10-29	50,000,000,000	51,021,671,340	1,020.43	1,236.48
키움공모주혼합일반사모증권투자신탁제1호[채권혼합]	2024-09-24	40,000,000,000	40,670,682,338	1,016.77	1,016.77
키움엘로우엠프렐러글로벌일반사모투자신탁KZ-29호	2021-04-29	32,224,645,512	32,000,407,490	993.04	1,223.44
변액적립보험 주식혼합형_키움	2023-03-07	17,011,548,827	16,617,830,748	976.86	976.86
키움 퇴직연금40 증권 자투자신탁 제B-1호[채권혼합] C	2006-01-03	10,602,448,403	11,764,469,482	1,109.60	2,355.64
키움퇴직연금코리아인덱스40증권자투자신탁제1호[채권혼합]	2008-09-17	9,276,742,790	9,943,251,602	1,071.85	1,954.80
키움 퇴직연금10 증권 자투자신탁 제B-1호[채권혼합]	2006-01-03	9,063,404,341	9,308,661,922	1,027.06	2,008.01
키움퇴직연금코어밸류40증권자투자신탁제1호[채권혼합] Class C	2015-04-10	9,035,388,706	10,639,906,737	1,177.58	1,296.80
키움장대트리플플러스증권투자신탁1호[채권혼합]Class C	2010-12-24	7,150,174,821	8,169,527,558	1,142.56	1,343.14
키움 프런티어 장기주택마련 증권 투자신탁[채권혼합]	2003-02-17	6,464,782,588	7,373,946,935	1,140.63	2,214.20
VA블루칩혼합형_주식2	2024-11-22	5,611,731,854	5,105,446,546	909.78	909.78
SVUL주식혼합형_주식	2024-11-22	5,437,041,370	6,515,025,844	1,198.27	1,198.27
키움퇴직연금코리아인덱스40증권자투자신탁제1호[국공채혼합]	2011-01-20	5,220,388,172	5,711,514,399	1,094.08	1,427.25
키움 프런티어 배당주 증권 투자신탁 제1호[주식혼합] C1	2001-10-04	4,761,123,081	6,054,214,847	1,271.59	4,140.18
키움장대트리플플러스증권자투자신탁1호[채권혼합] Class C	2011-01-24	4,270,959,923	4,993,147,009	1,169.09	1,412.07

키움공모주스마트채움플러스증권투자신탁제1호[채권혼합]C-P	2015-08-17	4,069,484,463	4,846,872,306	1,191.03	1,342.62
키움퇴직연금코어밸류40증권자투자신탁제1호[채권혼합] Class C-e	2018-04-12	4,025,941,793	4,490,020,751	1,115.27	1,219.14
키움장대트리플플러스사모증권투자신탁2호[주식혼합] Class C	2011-02-18	3,787,079,244	3,876,199,063	1,023.53	1,783.24

▶ 재간접형

(2024.12.31 기준, 단위 : 원)

펀드명	설정일자	원본액	순자산총액	기준가	수정기준가
키움뉴에이스ETF일반사모증권투자신탁제1호[주식-재간접형]	2016-10-25	743,553,256,188	791,634,701,284	1,064.66	2,970.49
연기금일반사모증권투자신탁제2-S2호[주식-재간접형]	2017-05-22	327,219,307,367	375,648,645,453	1,148.00	2,623.15
투자폴일반글로벌ETF사모증권투자신탁제22-4호[주식-재간접형]	2018-03-23	156,588,177,774	186,628,433,442	1,191.84	2,532.76
키움키워드림TDF2030증권투자신탁제1호[혼합-재간접형] O(퇴직연금)	2022-12-07	154,965,919,629	182,601,031,348	1,178.33	1,229.26
키움비바제일반사모투자신탁제3호(USD)[재간접형]	2022-02-15	151,990,751,932	181,275,491,313	17,562.13	17,722.19
키움칼레그로일반사모증권투자신탁제2호[재간접형]	2018-06-27	147,047,985,138	290,425,044,127	1,975.04	2,550.30
키움 칼레그로 일반사모 증권투자신탁 제1호[재간접형]	2015-01-14	144,227,067,021	242,498,040,627	1,681.36	3,464.52
키움똑똑한4차산업혁명ETF분할매수증권투자신탁[혼합-재간접형] C-e	2020-01-20	134,305,944,466	186,960,481,743	1,392.05	1,398.26
키움액티브글로벌주식	2022-03-31	132,054,971,833	202,318,131,080	1,532.08	1,532.08
키움모데라토일반사모증권투자신탁[재간접형]	2018-06-15	131,421,617,273	256,096,720,624	1,948.67	2,042.07

▶ 단기금융

(2024.12.31 기준, 단위 : 원)

펀드명	설정일자	원본액	순자산총액	기준가	수정기준가
연기금일반MMF제17호	2014-02-10	3,684,169,224,252	3,807,472,043,814	1,033.47	1,217.39
키움 프린티어 법인용 MMF 제3호[국공채] Class C-I	2018-03-19	2,720,543,237,633	2,732,362,106,946	1,004.34	1,148.17
키움법인MMF 1호	2012-12-12	2,195,571,910,134	2,199,661,469,909	1,001.86	1,295.41
키움 프린티어 신종 법인용 MMF 제1호	2003-08-28	2,184,130,664,755	2,211,738,211,861	1,012.64	1,903.61
키움 프린티어 개인용 MMF 제1호[국공채] C1	2001-08-03	474,350,581,440	480,191,469,394	1,012.31	1,781.63

▶ 파생형

(2024.12.31 기준, 단위 : 원)

펀드명	설정일자	원본액	순자산총액	기준가	수정기준가
키움키워드림전문투자형사모증권투자신탁제10호[채권-파생형]	2019-03-27	391,075,425,175	406,588,905,735	1,039.67	1,198.26
키움키워드림일반사모증권투자신탁제5호[채권-파생형]	2017-10-13	99,216,397,392	100,401,400,339	1,011.94	1,247.58
키움프린티어사모증권투자신탁제8호[채권-파생형]	2017-09-28	50,000,000,000	50,052,633,996	1,001.05	1,231.14
우리2Star파생상품투자신탁제KW-8호	2007-06-22	28,031,848,160	8,314,905	0.30	1,481.52
키움2Star파생상품투자신탁제KH-3호	2006-09-20	17,681,992,910	5,617,234	0.32	5,882.23
키움 마이 베어마켓 증권 투자신탁 제1호[주식-파생형] e	2006-03-21	5,919,780,397	1,619,503,159	273.57	323.12
키움 프린티어뉴인덱스플러스α 증권 투자신탁 제F-1호[주식-파생형] C5	2011-04-25	5,307,022,704	5,821,520,263	1,096.95	1,096.95
키움 마이 볼마켓 증권 투자신탁 제1호[주식-파생형] e	2006-03-21	5,055,665,333	6,468,805,151	1,279.52	1,986.67
키움 프린티어뉴인덱스플러스α 증권 투자신탁 제F-1호[주식-파생형] A1	2002-01-22	3,728,169,186	4,911,009,481	1,317.27	5,164.60
키움 행복연금 차이나인덱스 증권 전환형 자투자신탁 제1호[주식-파생재간접형]	2007-11-01	3,310,894,404	1,369,078,531	413.51	413.51

바. 작성기준일 이후 발생한 주요 사항

해당사항 없음

■ 여신전문금융업 : 키움캐피탈(주)

가. 영업의 개황

키움캐피탈(주)는 키움금융네트워크의 일곱 번째 금융회사로 2018년 8월 9일 설립, 동년 10월 5일에 여신전문금융업 등록 후 영업을 개시하였습니다. 당사의 지분은 키움증권이 98%, 다우기술이 2%를 보유하고 있습니다. 설립 자본금은 200억원이며, 다섯 차례 증자를 통해 현재 납입 자본금은 2,500억원입니다.

2018년 설립 이후 균형적인 사업 포트폴리오와 안정적인 자금운용 등을 바탕으로 성장성과 수익성, 안정성을 모두 충족하는 성장세를 지속하고 있습니다. 앞으로도 키움금융네트워크 영업시너지와 우수한 인적 역량 등을 바탕으로 맞춤형 종합 금융 서비스를 제공하여 '고객과 함께 성장하는 키움캐피탈'로 발돋움할 계획입니다.

나. 영업규모

(단위 : 백만원)

구 분	2024.12.31 기준	2023.12.31 기준	2022.12.31 기준
현금 및 예치금	109,521	97,138	136,896
유가증권	509,317	539,110	332,302
파생상품자산	5,803	272	2,961
상각후원가측정 금융자산	1,935,176	1,638,139	1,549,542
유형자산	266	415	580
사용권자산	768	1,161	1,534
기타자산	12,620	8,985	9,829
총자산	2,573,471	2,285,220	2,033,644

다. 영업실적

(단위 : 백만원)

영 업 종 류	`24.01.01 ~ `24.12.31	`23.01.01 ~ `23.12.31	`22.01.01 ~ `22.12.31
수수료 손익	16,700	10,891	10,323
유가증권평가 및 처분손익	30,237	21,194	17,598
파생상품 관련 손익	7,354	1,829	434
이자 손익	9,995	19,963	41,214
기타 영업손익	(7,168)	(10,927)	(11,348)
판매비와 관리비	12,784	11,023	12,486
영업이익	44,334	31,927	45,735

라.자금조달 및 운용현황

(1) 자금조달실적

(단위 : 백만원)

구분	조달항목	2024.12.31 기준		2023.12.31 기준		2022.12.31 기준	
		잔액	구성비	잔액	구성비	잔액	구성비
조 달	1. 자기자본	394,923		365,293		295,016	
	－ 자본금	60,000	2%	60,000	3%	55,000	3%
	－ 자본잉여금	189,169	7%	189,169	8%	144,196	7%
	－ 기타포괄손익누계액	(341)	0%	(179)	0%	602	0%
	－ 이익잉여금	146,095	6%	116,303	5%	95,218	5%
	2. 부 채	2,178,548		1,919,927		1,738,795	
	－ 예수부채	－	0%	－	0%	－	0%
	－ 기타부채	2,178,548	85%	1,919,927	84%	1,738,628	85%
합 계		2,573,471	100%	2,285,220	100%	2,033,644	100%

(2)자금운용실적

(단위 : 백만원)

구 분	운용항목	2024.12.31 기준		2023.12.31 기준		2022.12.31 기준	
		잔액	구성비	잔액	구성비	잔액	구성비
운 용	현금및현금성자산	109,521	4%	97,137	4%	136,896	7%
	예치금	－	0%	－	0%	－	0%
	당기손익인식－ 공정가치측정 금융자산	414,120	16%	471,981	21%	270,406	13%
	기타포괄손익인식－ 공정가치측정 금융자산	－	0%	－	0%	－	0%
	기타유가증권	95,197	4%	67,129	3%	61,897	3%
	파생상품자산	5,803	0%	273	0%	2,961	0%
	상각후원가측정 금융자산	1,935,176	75%	1,638,139	72%	1,549,542	76%
	유형자산	266	0%	415	0%	579	0%
	사용권 자산	768	0%	1,161	0%	1,534	0%
	기타자산	12,620	1%	8,985	0%	9,829	1%
합 계		2,573,471	100%	2,285,220	100%	2,033,644	100%

마. 주요 상품 서비스

취급업무	설 명
신기술사업금융업	신기술사업자에 대한 투자, 융자, 경영 및 기술의 지도와 신기술투자조합의 설립과 자금의 관리, 운용 등을 영위하는 금융사업
시설대여업	이용자가 선택한 특정물건을 구입 후 임대(리스)하고 일정 기간에 걸쳐 사용료를 받는 임대차형식의 물건을 매개로 한 물적금융
직접투자	투자대상회사가 발행한 유가증권(주식, 공모사채, CB 등)에 대한 투자
간접투자	조합, 사모투자전문회사 및 기타 간접투자기구에 대한 출자

일반대출	기업/개인을 상대로 한 대출업무 (부동산 PF, 담보대출, 기업금융, 중도금대출, 스타론 등)
------	--

바. 작성기준일 이후 발생한 주요 사항
해당사항 없음

■ NPL투자관리업 : 키움에프앤아이(주)

가. 영업의 개황
키움에프앤아이(주)는 2020년 10월 23일에 설립되었습니다. 지분은 키움증권이 98%, 다우기술이 2%를 보유하고 있으며 설립이후 지속적인 유상증자를 통해 현재 납입자본금은 2,500억원입니다.
키움에프앤아이(주)는 설립 직후인 2020년 4분기 NPL입찰에 참가하여 성공적으로 시장에 진입하였으며, 수익성 위주의 NPL입찰을 지향하며 시장에 안착하였습니다. 당사는 향후 키움금융네트워크 활용을 통한 영업시너지와 우수한 인력을 통한 정교한 밸류에이션, 우수한 자산관리, 안정적인 자금조달 등을 통해 NPL시장 Top Tier로 나아갈 계획입니다.

나.영업규모

(단위 : 백만원)

구 분	2024.12.31 기준	2023.12.31 기준	2022.12.31 기준
현금 및 예치금	70,998	33,107	24,851
유가증권	80,012	88,313	83,846
파생상품자산	-	-	-
상각후원가측정 금융자산	1,414,510	638,407	284,729
유형자산	261	320	411
사용권자산	1,333	1,471	1,976
기타자산	38,267	36,871	7,563
총자산	1,605,381	798,489	403,376

다.영업실적

(단위 : 백만원)

영 업 종 류	`24.01.01 ~ `24.12.31	`23.01.01 ~ `23.12.31	`22.01.01 ~ `22.12.31
수수료 손익	(3,590)	(2,540)	(3,278)
유가증권평가 및 처분손익	14,268	9,631	1,726
파생상품 관련 손익	(449)	(246)	1,219
이자 손익	25,407	14,301	9,336
기타 영업손익	(15,102)	(7,520)	9,477
판매비와 관리비	9,250	6,366	6,240
영업이익	11,284	7,260	12,240

라.자금조달 및 운용현황

(1) 자금조달실적

(단위 : 백만원)

구분	조달항목	2024.12.31 기준		2023.12.31 기준		2022.12.31 기준	
		잔액	구성비	잔액	구성비	잔액	구성비
조 달	1. 자기자본	278,378		216,404		162,627	
	－ 자본금	12,500	1%	10,000	1%	7,500	2%
	－ 자본잉여금	237,320	15%	189,856	24%	142,392	35%
	－ 기타포괄손익누계액	(184)	0%	(94)	0%	(26)	0%
	－ 이익잉여금	28,742	2%	16,642	2%	12,761	3%
	2. 부 채	1,327,003		582,085		240,826	
	－ 예수부채	－	0%	－	0%	－	0%
	－ 기타부채	1,327,003	82%	582,085	73%	240,749	60%
합 계		1,605,381	100%	798,489	100%	403,376	100%

(2) 자금운용실적

(단위 : 백만원)

구 분	운용항목	2024.12.31 기준		2023.12.31 기준		2022.12.31 기준	
		잔액	구성비	잔액	구성비	잔액	구성비
운 용	현금및현금성자산	70,996	5%	33,105	4%	24,851	6%
	예치금	2	0%	2	0%	－	0%
	당기손익인식－ 공정가치측정 금융자산	54,081	3%	32,418	4%	76,006	19%
	기타포괄손익인식－ 공정가치측정 금융자산	－	0%	－	0%	－	0%
	기타유가증권	25,931	2%	55,895	7%	7,840	2%
	파생상품자산	－	0%	－	0%	－	0%
	상각후원가측정 금융자산	1,414,510	88%	638,407	80%	284,729	71%
	유형자산	261	0%	320	0%	411	0%
	사용권자산	1,333	0%	1,471	0%	1,976	0%
	기타자산	38,267	2%	36,871	5%	7,563	2%
합 계		1,605,381	100%	798,489	100%	403,376	100%

마. 주요 상품 서비스

1. 자산유동화에 관한 법률상 유동화전문회사 등 부실채권의 인수 및 회수를 위한 회사의 설립 및 그 지분 또는 유동화증권에 대한 투자, 자금대여 업무

2. 부실채권, 부실채권에 수반하여 처분되는 증권이나 출자전환 주식, 또는 구조조정대상 회사에 대한 채권이 나증권의 매입 및 매각
3. 자산유동화에 관한 법률상의 자산관리업무나 업무수탁업무
4. 제2호의 구조조정대상 회사에 대한 투자
5. 제2호의 구조조정대상 회사에 대한 투자기구(자본시장과 금융투자업에 관한 법률상의 집합투자기구를 포 함하나, 이에 한정되지 아니함)에 대한 투자 및 기타 이와 관련된 유가증권, 채권 또는 이와 유사한 금융자산에 대한 투자업무 및 그 운용
6. 자본시장과 금융투자업에 관한 법률상의 기관전용 사모집합투자기구나 기업재무안정 사모집합투자구에 대한 투자 및 업무집행사원으로서의 업무
7. 산업발전법상 기업구조개선 경영참여형 사모집합투자구에 대한 투자 및 운용
8. 부동산 임대업
9. 자본시장과 금융투자업에 관한 법률에 따라 설립된 집합투자기구 등이 설정하는 운용자산(부동산, 유가증 권, 채권, 기타 재산권을 포함함)에 대한 투자
10. 기타, 부동산, 유가증권, 채권, 기타 재산권 등에 대한 직접적 또는 간접적인 투자
11. 기타 위 각 호의 업무를 달성하기 위하여 직·간접적으로 관련되거나 이에 부수하는 업무

바. 작성기준일 이후 발생한 주요 사항

해당사항 없음

■ 중소기업창업투자업 : 키움인베스트먼트(주)

가. 영업의 개황

키움인베스트먼트(주)는 1999년 3월 5일 중소기업창업지원을 목적으로 설립되어 중소기업 창업자에 대한 투자와 중소기업창업투자조합 자금의 관리 등을 주된 영업으로 하고 있습니다. 또한 중소기업창업지원법의 규정에 의거하여 1999년 4월 2일자로 중소기업청에 중소기업창업투자회사로 등록하였습니다. 당분기말 현재 본점은 서울특별시 영등포구 여의도동에 위치하고 있습니다. 투자재원의 확보방안으로 한국벤처투자 및 국내외 금융기관 등을 유한 책임조합원으로 하는 벤처투자조합 및 사모투자합자회사의 결성에 노력하고 있습니다. 당기 말 현재 키움인베스트먼트 주식회사는 13개의 벤처투자조합과 2개의 PEF 등 총 15개의 펀드 및 PEF를 운영하고 있으며, 2024년 12월말 누적 관리자산은 8,430억원입니다.

나. 영업규모

(단위 : 백만원)

구 분	2024.12.31 기준	2023.12.31 기준	2022.12.31 기준
현금 및 예치금	11,563	19,290	11,855
유가증권	73,241	62,082	77,511
파생상품자산	-	-	-
상각후원가측정 금융자산	153	178	220
유형자산	368	27	34
사용권자산	2,243	232	448
기타자산	5,070	4,212	4,107

총자산	92,638	86,021	94,175
-----	--------	--------	--------

다.영업실적

(단위 : 백만원)

영 업 종 류	'24.01.01 ~ '24.12.31	'23.01.01 ~ '23.12.31	'22.01.01 ~ '22.12.31
수수료 손익	14,300	10,895	7,291
유가증권평가 및 처분손익	-	(2,424)	(284)
파생상품 관련 손익	-	-	-
이자 손익	236	236	(44)
기타 영업손익	90	1,719	330
판매비와 관리비	9,662	5,975	4,942
영업이익	4,964	4,451	2,351

라.자금조달 및 운용현황

(1) 자금조달실적

(단위 : 백만원)

구분	조달항목	2024.12.31 기준		2023.12.31 기준		2022.12.31 기준	
		잔액	구성비	잔액	구성비	잔액	구성비
조 달	1. 자기자본	80,687		75,931		85,913	
	- 자본금	59,632	64%	59,632	69%	59,632	63%
	- 자본잉여금	-	0%	-	0%	-	0%
	- 자본조정	(740)	-1%	(740)	-1%	(740)	-1%
	- 기타포괄손익누계액	(223)	0%	(95)	0%	(14)	0%
	- 이익잉여금	22,018	24%	17,134	20%	27,035	29%
	2. 부 채	11,951		10,090		8,534	
	- 예수부채	-	0%	-	0%	-	0%
	- 기타부채	11,951	13%	10,090	12%	8,262	9%
합 계		92,638	100%	86,021	100%	94,175	100%

(2) 자금운용실적

(단위 : 백만원)

구 분	운용항목	2024.12.31 기준		2023.12.31 기준		2022.12.31 기준	
		잔액	구성비	잔액	구성비	잔액	구성비
운 용	현금및현금성자산	11,063	12%	10,390	12%	11,855	13%
	예치금	499	1%	8,900	11%	-	0%
	당기손익인식- 공정가치측정 금융자산	729	1%	801	1%	16,955	18%
	기타포괄손익인식-	-	0%	-	0%	-	0%

	공정가치측정 금융자산						
	기타유가증권	72,513	78%	61,280	71%	60,556	64%
	파생상품자산	-	0%	-	0%	-	0%
	상각후원가측정 금융자산	153	0%	178	0%	220	0%
	유형자산	368	0%	27	0%	34	0%
	사용권자산	2,243	2%	232	0%	448	0%
	기타자산	5,070	6%	4,213	5%	4,107	5%
	합 계	92,638	100%	86,021	100%	94,175	100%

마. 주요 상품 서비스

조합 및 PEF 운용 : 벤처기업투자를 위한 투자재원은 한국벤처투자, 한국성장금융 및 국내외 금융기관이 주요 출자자로 참여하는 벤처투자조합 및 사모투자합자회사를 통해 조달되며 당사는 이를 결성하고 GP(업무집행조합원)의 역할을 수행하며 관리보수수익과 운용성과수익에 대한 수익을 얻는 사업입니다.

바. 작성기준일 이후 발생한 주요 사항
해당사항 없음

■ 사모집합투자업 : 키움프라이빗에쿼티(주)

가. 영업의 개황

키움프라이빗에쿼티 주식회사는 2017년 4월 26일에 설립되어 기관전용사모집합투자기구의 업무집행 및 기타 자본시장과 금융투자업에 관한 법률 및 관련 법령상 허용되는 기관전용사모집합투자기구의 재산운용 등을 사업목적으로 하고 있습니다. 12월말 기준 본점은 서울특별시 영등포구 여의도동에 위치하고 있으며, 자본금은 500억원입니다. 키움프라이빗에쿼티 주식회사는 12월말 기준 12개의 PEF와 1개의 신기술투자조합 총 13개의 PEF 및 조합을 운영하고 있으며, 2024년 12월말 기준 AUM은 6,849억원입니다.

나. 영업규모

(단위 : 백만원)

구 분	2024.12.31 기준	2023.12.31 기준	2022.12.31 기준
현금 및 예치금	173	18,265	22,030
유가증권	74,119	51,897	45,131
파생상품자산	-	-	-
상각후원가측정 금융자산	4,284	4,300	275
유형자산	401	29	34
사용권자산	1,377	145	259
기타자산	3,192	3,995	1,169
총자산	83,546	78,631	68,898

다.영업실적

(단위 : 백만원)

영 업 종 류	'24.01.01 ~ '24.12.31	'23.01.01 ~ '23.12.31	'22.01.01 ~ '22.12.31
수수료 손익	3,889	4,824	4,417
유가증권평가 및 처분손익	514	53	(1,438)
파생상품 관련 손익	-	-	-
이자 손익	580	746	84
기타 영업손익	68	-	46
판매비와 관리비	3,679	3,530	3,387
영업이익	1,372	2,093	(278)

라.자금조달 및 운용현황

(1) 자금조달실적

(단위 : 백만원)

구분	조달항목	2024.12.31 기준		2023.12.31 기준		2022.12.31 기준	
		잔액	구성비	잔액	구성비	잔액	구성비
조 달	1. 자기자본	73,810		76,330		66,786	
	- 자본금	50,000	60%	50,000	64%	50,000	73%
	- 자본잉여금	-	0%	-	0%	-	0%
	- 기타포괄손익누계액	(60)	0%	(22)	0%	18	0%
	- 이익잉여금	23,870	29%	26,352	33%	16,768	24%
	2. 부 채	9,736		2,301		2,112	
	- 예수부채	98	0%	37	0%	40	0%
	- 기타부채	9,638	11%	2,264	3%	2,072	3%
합 계		83,546	100%	78,631	100%	68,898	100%

(2) 자금운용실적

(단위 : 백만원)

구 분	운용항목	2024.12.31 기준		2023.12.31 기준		2022.12.31 기준	
		잔액	구성비	잔액	구성비	잔액	구성비
운 용	현금및현금성자산	173	0%	18,265	23%	22,030	32%
	예치금	-	0%	-	0%	-	0%
	당기손익인식- 공정가치측정 금융자산	2,478	3%	4,896	6%	6,519	9%
	기타포괄손익인식- 공정가치측정 금융자산	-	0%	-	0%	-	0%
	기타유가증권	71,641	86%	47,000	60%	38,611	56%
	파생상품자산	-	0%	-	0%	-	0%

	상각후원가측정 금융자산	4,284	5%	4,300	6%	276	1%
	유형자산	401	0%	30	0%	34	0%
	사용권자산	1,377	2%	145	0%	259	0%
	기타자산	3,192	4%	3,995	5%	1,169	2%
	합 계	83,546	100%	78,631	100%	68,898	100%

마. 주요 상품 서비스

'PEF 운용: 기업투자를 위한 투자재원은 국내외 금융기관이 주요 출자자로 참여하는 사모투자합자회사를 통해 조달되며, 이를 결성하고 GP(업무집행사원)의 역할을 수행하며 관리보수 수익과 운용성과수익을 얻는 사업입니다.

바. 작성기준일 이후 발생한 주요 사항

2025년 2월 키움증권(주)이 키움프라이빗에쿼티(주) 지분 60%(한국정보인증과 키움자산운용 보유 지분)를 인수함

3. (금융업)파생상품거래 현황

가. 파생상품 거래현황

(기준일: 2024년 12월 31일)

(단위 : 백만원)

구분		이자율	통화	주식	상품	기타	계
거래목적	위험회피	-	-	-	-	-	-
	매매목적	46,856,988	12,243,710	2,915,573	-	-	62,016,270
거래장소	장내거래	1,613,184	269,056	2,912,602	-	-	4,794,841
	장외거래	45,243,804	11,974,654	2,971	-	-	57,221,429
거래형태	선도	2,255,110	399,102	-	-	-	2,654,212
	선물	1,613,184	269,056	2,912,426	-	-	4,794,665
	스왑	42,988,694	11,575,552	-	-	-	54,564,246
	옵션	-	-	3,147	-	-	3,147

나. 신용파생상품 거래현황

(1) 거래현황

(기준일: 2024년 12월 31일)

단위 : 백만원)

구 분	신용매도			신용매입		
	해외	국내	계	해외	국내	계
Credit Default Swap	-	100,000	100,000	-	-	-
Credit Option	-	-	-	-	-	-
Total Return Swap	-	-	-	-	1,320,000	1,320,000
Credit Linked Notes	-	-	-	-	-	-
기 타	-	-	-	-	-	-

(2) 신용파생상품 상세명세

(기준일: 2024년 12월 31일)

(단위 :
백만원)

상품종류	보장매도자	보장매수자	취득일	만기일	약정금액	준거자산
CDS	키움증권	하나증권	2024-10-04	2025-01-03	100,000	Citi Global Markets Ltd.,
TRS	뉴비타제실업자(주)	키움증권	2023-06-29	2028-06-30	330,000	국민주택1종23-06, CD [91D]
TRS	뉴비타제실업자(주)	키움증권	2024-09-10	2027-08-27	250,000	한국전력1415, CD [91D]
TRS	뉴비타제실업자(주)	키움증권	2024-09-10	2027-08-23	300,000	한국전력1412, CD [91D]
TRS	뉴비타제실업자(주)	키움증권	2024-09-10	2027-08-26	30,000	한국전력1268, CD [91D]
TRS	뉴비타제실업자(주)	키움증권	2024-09-10	2027-08-17	80,000	한국전력1262, CD [91D]
TRS	뉴비타제실업자(주)	키움증권	2024-09-10	2027-08-12	250,000	한국전력1411, CD [91D]
TRS	뉴비타제실업자(주)	키움증권	2024-09-10	2027-09-01	80,000	한국전력1271, CD [91D]

4. (금융업)영업설비

가. 지점 등 설치 현황

■ 금융투자업: 키움증권(주)

(기준일 : 2024년 12월 31일)

지 역	지 점	출 장 소	사 무 소	합 계
서울특별시	1	-	-	1
계	1	-	-	1

주) 지점에는 국내지점을 기준으로 본점이 1개 지점으로 포함됨

■ 상호저축은행업 : (주)키움저축은행

(기준일 : 2024년 12월 31일)

지 역	지 점	출 장 소	사 무 소	합 계
경기도	4	-	-	4
계	4	-	-	4

■ 상호저축은행업 : (주)키움에스저축은행

(기준일 : 2024년 12월 31일)

지 역	지 점	출 장 소	사 무 소	합 계
서울특별시	1	1	-	2
계	1	1	-	2

나. 영업설비 등 현황

(단위 : 평방미터, 백만원 /기준일 : 2024년 12월 31일)

구 분	토지(장부가액)	건물(장부가액)	합 계	비 고
사옥	3,104(67,435)	19,061(0)	67,435	-
합 계	67,435	0	67,435	재건축으로 인한 24.10.31 처분 (잔존가액 0)

다. 자동화기기 설치 현황

해당사항 없음

라. 지점의 신설 및 중요시설의 확충 계획

해당사항 없음

5. (금융업)재무건전성 등 기타 참고사항

■ 키움증권(주)

가. 자본적정성 관련 지표

(1) 순자본비율

(단위 : 백만원)

구 분	2024.12.31 기준	2023.12.31 기준	2022.12.31 기준
영업용순자본(A)	3,036,216	2,699,337	2,668,101
총 위 험 액(B)	1,724,459	1,374,711	1,265,919
잉여자본(A-B)	1,311,757	1,324,627	1,402,182
필요유지자기자본(C)	130,725	130,725	130,725
순자본비율[(A-B)/C]	1,003.45%	1,013.29%	1,072.62%

주1) 순자본비율 = {(영업용순자본 - 총위험액)/필요유지자기자본} X 100(%)

주2) 2020년(제22기)부터 총위험액의 운영위험액 산정시 위험관리수준등급에 따라 운영위험액 조정값을 반영하였습니다.

나. 재무건전성 관련 지표

(1) 유동성비율

(단위 : 백만원)

구 분	2024.12.31 기준	2023.12.31 기준	2022.12.31 기준
잔존만기 3개월 이내 유동성 자산(A)	35,692,905	34,529,865	31,855,932
잔존만기 3개월 이내 유동성 부채(B)	30,554,842	29,013,397	26,486,496
유동성비율(A/B)	117%	119%	120%

다. 산업 전반의 현황

(1) 산업의 특성, 성장성, 경기변동의 특성, 계절성

1) 산업의 특성

금융투자업은 자본시장을 통하여 자금의 공급자인 가계와 자금의 수요자인 기업을 직접 연결시켜 기업으로 하여금 장기산업자금의 조달을 가능하게 하며, 개인에게는 주식과 채권을 포함한 금융자산에 대한 투자기회를 제공하고 사회적으로는 재산 및 소득의 재분배에 기여하는 것을 기본으로 하는 금융산업입니다. 또한 금융투자업은 자본주의 경제운용의 모태가 되며 경제규모가 커지고 발전할수록 증시를 통한 직접 금융의 비중이 커지게 되어 산업의 안정적인 성장을 뒷받침하고 국가경제 발전에 큰 상승효과를 가져오는 역할을 합니다.

금융투자업은 경제상황은 물론 정치, 사회, 문화 등 경제 외적 변수에도 많은 영향을 받고 국제금융시장 동향에도 민감하게 반응하는 종합적인 금융산업입니다.

2) 산업의 성장성

(국내)

(단위 : pt, 십억원, 천주)

구 분		2024년말	2023년말	2022년말
주가지수	KOSPI	2,399.49	2,665.28	2,236.40
	KOSDAQ	678.19	866.57	679.29
유가증권시장	거래대금	2,620,940	2,352,659	2,216,067
	거래량	118,795,712	131,861,436	146,418,394
	시가총액	1,963,329	2,126,373	1,767,235
코스닥시장	거래대금	2,048,077	2,456,015	1,697,553
	거래량	236,095,549	273,926,981	254,361,404
	시가총액	340,145	431,792	315,499

※ 주가지수와 시가총액은 해당 기말 기준, 거래대금, 거래량은 누적 금액임.

[자료출처 : 한국거래소]

3) 경기변동에 따른 특성

금융투자업은 경기 상승시 기업들의 실적 개선에 따른 종합주가지수 상승 등으로 수익 증대를 이룰 수 있는 반면 경기 하강시에는 수익 창출이 둔화되는 등 경기 변동에 영향을 받습니다.

4) 계절성

1월 효과와 같은 이례적인 현상이 있다는 이론도 있지만 일반적으로 계절적인 변화에는 크게 영향을 받지 않습니다.

(2) 국내외 시장여건

1) 시장의 안정성 및 경쟁상황

내용

금융투자업은 국내 및 글로벌 경기에 민감하게 반응하기 때문에 일반적으로 시장의 안정성이 낮은 산업으로 분류됩니다. 글로벌 금융시장은 고금리 장기화 및 러시아-우크라이나 전쟁 등 이슈들이 지속되고 국내증시는 CFD사태와 국내 부동산PF 및 해외 대체투자 리스크 확대 등 불확실성이 지속되는 모습을 보이고 있습니다. 반면 외국인 투자자 등록제 폐지로 인한 외국인 투자자금 유입 기대, 기업 가치 제고방안을 통한 한국 기업의 재발견 등은 시장에 우호적인 환경을 조성해주고 있습니다.

IT와 금융의 결합 트렌드가 자리잡으면서 새로운 핀테크 기업의 시장 참여가 이뤄지고 있으며, AI 서비스, 로보어드바이저, 오픈 플랫폼 등 기존과는 다른 다양한 분야에서 경쟁이 더욱 더 심화되고 있습니다. 이에 각 금융투자업자는 정확한 투자정보 제공, 고객 니즈에 맞는 다양한 상품의 개발, 차별화된 금융서비스제공 등으로 증권 시장에서의 경쟁력 확보를 위해 노력하고 있습니다

2) 시장 점유율

[키움증권(주) 분기별 시장점유율 추이]

(단위 :

%)

구분	제26기(2024.1~2024.12)				제25기(2023.1~2023.12)				제24기(2022.1~2022.12)			
	1분기	2분기	3분기	4분기	1분기	2분기	3분기	4분기	1분기	2분기	3분기	4분기
주식 MS	19.55	20.07	18.51	18.54	20.65	20.86	21.09	19.41	19.85	20.63	19.04	18.57

※ 상기 시장점유율은 당사 조사기준에 의한 것으로 타사자료와 다를 수 있습니다.

[자료 : 당사 자

료]

(3) 시장에서 경쟁력을 좌우하는 요인 및 회사의 경쟁상 강점과 단점

상호	내용
키움증권(주)	국내 증권업계에서 Brokerage 부문에 대한 경쟁은 매우 심화되고 있으며 이에 따른 수수료 인하 경쟁 등으로 인해 Brokerage 부문의 수익성은 약화되고 있습니다. 이러한 환경 속에 당사는 2005년 이후 국내 주식시장 점유율 업계 1위를 기록하며 온라인 위탁매매 부문에서 선점효과를 시현하고 있습니다. 고객·예탁자산을 기반으로 안정적인 수익을 창출하고, 이를 바탕으로 핀테크 등 디지털 금융을 위한 서비스 개발을 추진하는 등 Retail/Brokerage 부문의 경쟁력을 공고히 유지하는 것을 목표로 하며, 이에 더해 S&T, IB, 자기자본 투자 등 다양한 영역에서 비즈니스 포트폴리오 다각화를 추진하고 있습니다.

(4) 회사가 경쟁에서 우위를 점하기 위한 주요 수단

상호	내용
----	----

키움증권(주)	<p>당사는 안정적인 HTS 시스템과 온라인 위탁매매 시장에서의 개인고객 선점으로 Brokerage 부문에서 핵심 경쟁력을 확보하였습니다. 업계 1위인 당사의 점유율은 안정적인 수준을 유지하고 있으며, 개인고객의 경우 30% 전후의 높은 점유율을 보이고 있습니다.</p> <p>또한 비대면 계좌 개설을 허용토록 관련 법령이 개정되면서 계좌 개설부터 금융상품 거래까지 전 과정이 온라인화되어, 지점없이 온라인으로만 사업을 영위하는 당사의 경쟁력은 더욱 강화되었습니다. 증권업계 내에서도 취급업무의 특화가 지속적으로 이루어지고 있으므로, 업계 최고의 경쟁력을 보이는 당사의 Brokerage 부문 경쟁력은 앞으로도 유지·강화될 것으로 보입니다. 당사는 강력한 플랫폼을 바탕으로 하여 핀테크 서비스 개발, 해외 네트워크 구축 등을 지속 추진하고 있으며, 비즈니스 포트폴리오의 다각화에도 역량을 집중하고 있습니다.</p>
---------	---

라. 신규사업등의 내용 및 전망

해당사항 없음

마. 그 밖에 투자자와 투자판단에 중요한 사항

(1) 수수료 현황

[국내주식]

1) 매매수수료 체계

구분	영웅문4 영웅문Easy 번개3	영웅문S# 영웅문S 영웅문T Plus	웹트레이딩	증권통	ARS	키움금융센터 반대매매 청산거래
거래소/코스닥/ETF	0.015%	0.015%	0.015%	0.05%	0.15%	0.3%
ETN	0.015%	0.015%	0.015%	-	0.15%	0.3%
코넥스	0.015%	0.015%	-	-	-	0.3%
ELW	0.015%	0.015%	0.015%	0.05%	-	0.3%
K-OTC	0.14%	0.14%	0.14%	-	0.3%	0.5%
K-OTC BB	-	-	-	-	-	0.5%
거래소 장외주식(KSM)	-	0.5% (거래소앱)	-	-	-	-
대주	0.1%	0.1%	0.1%	-	0.1%	0.3%

* 카카오증권 매체 : 주식 수수료율 0.015%

번개3 매체 : 주식 수수료율 0.015% (ELW 포함)

소수점매매: 주식 수수료율 0.015% (단, 원 미만 절사 및 최소수수료 1원 적용)

* 유의사항

- 수수료 징수는 종목별 매수/매도를 기준으로 하며, 동일종목의 분할매매시는 매수별, 매도별 체결합계금액을 기준으로 산정

- 주식관련채권 관련 유관기관 수수료율 : 0.00519496%

- 영웅문S(주식관련 채권) : HTS,WTS,홈페이지와 수수료 동일

2) 매도 시 고객이 부담하는 세금

구분	세금
----	----

거래소 매매	매도금액 × (거래세 0.03% + 농특세 0.15%)
코스닥 매매	매도금액 × 거래세 0.18%
코넥스 매매	매도금액 × 거래세 0.10%
K-OTC 매매	매도금액 × 거래세 0.18%
K-OTC BB 및 KSM 매매	매도금액 × 거래세 0.35%

* ETF/ETN/ELW 매매 : 증권거래세 미징수

3) 공모주 청약 및 기타 출고 수수료

구분		수수료	
		온라인(ARS포함)	영업부, 키움금융센터
공모주 청약 (기업공개)	청약우대고객	수수료 면제	
	일반청약고객	2,000원/건당	5,000원/건당
일반공모 청약 (주식/CB/BW)	청약우대고객	수수료 면제	
	일반청약고객		
타사대체출고	2,000원/건당		
실물출고	10,000원/건당		

[해외주식]

구분	수수료		세금 및 기타비용
	HTS/홈페이지/모바일매체	오프라인	
홍콩	0.3%	0.5%	인지세 : 매수/매도시 각각 0.13% FRC Transaction Levy (홍콩특구재무회보국 추가 부담금) : 매수/매도시 각각 0.00015%
중국	중국A : 0.3%	중국A : 0.5% 상해B : 0.3%, 최저수수료 USD 15 심천B : 0.3%, 최저수수료 HKD 120	인지세: 중국A:0.05%(매도시) 중국B(상해,심천):0.1%(매도시)
일본	0.23%	0.3%	-
미국	매매대금 * 0.25% 소수점 매매대금*0.1%	매매대금 * 0.50%	SEC Fee : 매도시, 매도금액 * 0.00278% (*최소금액 \$0.01)
독일	온라인(영웅문4,영웅문G) :	매매대금*0.24%	기타거래비용없음
프랑스	독일,영국 매매대금*0.24%	최저수수료 : 독일(10EUR),프랑스 & 이탈리아	인지세(매수시) 0.5%
이탈리아	최저수수료 : 독일(10EUR),영국(10GBP)	아(15EUR), 영국(10 GBP)	
영국	최저주문금액 : 100EUR(100GBP)	(단, 매도시 최저주문금액 없음)	
인도네시아	온라인(영웅문4,영웅문G) 0.3%, 최저수수료 IDR 400,000	0.3%, 최저수수료 IDR 400,000	Levy 0.043%(매도/매수) Transaction fee 0.1%(매도시)
싱가포르	온라인(영웅문G,영웅문S#, 영웅문SG) 0.25%, 최소주문금액100SGD	0.25%, 최소주문금액100SGD	Clearing Fee 0.0325% SGX Access Fee 0.0075%

* OTC Market(구 OTCBB) 온라인 매매서비스중단(오프라인 가능)

* 미국주식 프랑스ADR 일부 종목 매수 거래세 0.3%부과(매도시는 부과하지 않음)

[국내 선물/옵션]
1) 매매수수료 체계

구분		영웅문4 영웅문S 영웅문G 영웅문SF+	키움금융센터 반대매매 청산거래
주가지수 선물옵션	KOSPI200선물	0.003%	0.03%
	미니KOSPI200선물	0.003%	0.03%
	코스닥150선물	0.003%	0.03%
	코스닥글로벌선물	0.003%	0.03%
	KRX300선물	0.003%	0.03%
	KOSPI200변동성지수선물	0.01%	0.05%
	유로스톡스50	0.006%	0.03%
	섹터지수선물	0.006%	0.03%
	배당지수선물	0.006%	0.03%
	KOSPI200옵션/위클리옵션	구간별 차등	1.0%
	코스닥150옵션	구간별 차등	1.0%
	미니KOSPI200옵션	구간별 차등	1.0%
	야간KOSPI200옵션	0.15%	1.0%
	야간KOSPI200/미니선물	0.003%	0.03%
개별주식선물 개별주식옵션 ETF선물	개별주식선물 ETF선물	0.006%	0.03%
	개별주식옵션	구간별 차등	1.0%
채권금리선물	3년국채선물	0.0025%	0.0075%
	5년국채선물	0.0025%	0.0075%
	10년국채선물	0.0025%	0.0075%
	30년국채선물	0.0025%	0.0075%
	무위험지표 금리선물	0.0025%	0.0075%
통화선물옵션	미국달러선물	550원	1,500원
	야간미국달러선물		
	엔선물		
	유로선물		
	위안선물		
	미국달러옵션	구간별차등	1.5%
실물선물	금선물	0.007%	0.02%
	돈육선물	0.065%	0.2%

* 주가지수선물옵션거래는 영웅문4, 영웅문G(야간거래), 영웅문SF+(주/야간거래)에서 제공

2) 옵션상품 가격 구간별 수수료율

적용매체	상품	가격단위	수수료율
온라인 매체 (HTS,MTS 등)	KOSPI200옵션 (위클리옵션)	0.42pt 미만	0.14%+13원
		0.42pt~ 2.47pt 미만	0.15%
		2.47pt 이상	0.147%+78원
	미니KOSPI200옵션	0.48pt 미만	0.14%+3원
		0.48pt~ 2.53pt 미만	0.15%
		2.53pt 이상	0.147%+16원
	코스닥150옵션	3.2pt 미만	0.14%+4원
		3.2pt~24.5pt 미만	0.15%
		24.5pt 이상	0.147%+31원
	개별주식옵션	4,000원 미만	0.2% + 5원
		4,000원~16,000원 미만	0.2%
		16,000원 이상	0.2% + 20원
	미국달러옵션	11.9원 미만	600원
		11.9원 이상 ~ 23.8원 미만	0.5%
		23.8원 이상	1,200원

3) 유관기관 수수료

구분	상품명	수수료율
선물	KOSPI200선물	0.00025104%
	미니KOSPI200선물	0.00025104%
	코스닥150선물	0.00140450%
	코스닥글로벌선물	0.00140450%
	KRX300선물	0.00028031%
	주식/ETF선물	0.00156970%
	국채선물(3년,5년,10년,30년)	0.00016700%
	무위험지표금리선물	0.0002975%
	돈육선물	0.00429010%
	금선물	0.00185340%
	미니금선물	0.00185340%
	미국달러선물	0.00031570%
	엔선물	0.00033280%
	유로선물	0.00022640%
	위안선물	0.00064480%
	변동성지수선물	0.00445170%
	섹터지수선물	0.00071080%

	유로스톡스50선물	0.00134000%	
옵션	KOSPI200옵션 (위클리옵션)	0.42pt 미만	13원
		0.42pt~ 2.47pt 미만	0.012654%
		2.47pt 이상	78원
	미니KOSPI200옵션	0.48p 미만	3원
		0.48p~2.53p	0.012654%
		2.53p 이상	16원
	코스닥150옵션	3.2pt 미만	4원
		3.2pt~24.5pt 미만	0.012654%
		24.5pt 이상	31원
	개별주식옵션	4,000원 미만	5원
		4,000원~16,000원 미만	0.012654%
		16,000원 이상	20원
야간파생상품*	EUREX 연계 KOSPI200선물(전상품)	11.9원 미만	15원
		11.9원~23.8원 미만	0.012654%
		23.8원 이상	30원
야간파생상품*	EUREX 야간 미국달러선물	0.001%	
		0.0015%	
		0.07%	

* 유관기관 수수료는 고객 부담(유관기관 : 한국거래소, 해외거래소, FCM)

- 1개월 기간 산정은 정규거래(주식 및 파생상품 등)시간 까지만 적용.
- 야간옵션의 경우 주간시장과 동일한 기준으로 할인 혜택이 적용.
- 상시 선물옵션 수수료 할인 적용 계좌에도 동일하게 적용.

[해외선물/옵션/FX마진]

상품구분	결제통화	계약크기	온라인	오프라인	해당 거래소
해외선물	USD	일반/미니	\$7.5	\$10	CME, CBOE, SGX
		마이크로	\$2	\$4	
		일부상품	\$5	\$10	
	EUR	일반/미니	€7.5	€10	EUREX
	HKD/CNY	일반/미니	60 HKD/CNY	93 HKD/CNY	HKEX,SGX
	JPY	일반	¥600	¥1,000	SGX,OSE
		미니	¥200	¥400	OSE
해외옵션	USD	지수옵션	7.5	10.0	CME
		에너지옵션			
		통화옵션			
		농산물옵션			

		미국주식옵션	5	5	OPRA
FX마진	-	-	없음	\$ 5	-

- * 해외선물/옵션의 경우, 상품별 증거금이 상이하기 때문에 거래전 반드시 키움증권 홈페이지 수수료/증거금 페이지에서 확인 후 거래.
- * 해외옵션의 경우 내가격(ITM)/등가격(ATM)/외가격(OTM) 구분 없이 동일한 수수료 부과.
- * 해외선물/옵션의 만기 현금결제, 반대매매, 만기(조기) 행사 및 배정으로 인한 기초자산 선물 결제 처리 시 오프라인 수수료 부과.
- * OPRA의 미국주식옵션의 경우 당사는 (조기)행사를 제공하지 않음
- * FX마진의 경우, 거래수수료는 없고 스프레드 수수료만 부과.

[CFD]

구분	온라인	오프라인
국내주식	0.15%	0.15%
해외주식(미국)	0.15%	0.15%

[금현물]

구분	영웅문4	영웅문SF	키움금융센터 반대매매 청산거래
금현물 (99.99%)	0.3% (VAT 포함 0.33%)	0.3% (VAT 포함 0.33%)	0.5% (VAT 포함 0.55%)

- * 금현물 유관기관 수수료율 (단, 각 유관기관수수료는 금현물 위탁수수료율 0.3%에 포함)
- > KRX 거래수수료율 0.056%, 청산결제수수료율 0.014%
- > 한국예탁결제원 보관수수료 0.00022%(잔량기준), 결제수수료 0.014%
- > 금현물 매매수수료에 부가가치세 부과 (매매수수료의 10%)
- > 1kg 금지금과 100g 금지금 모두 같은 1개로 계산

[채권]

구분		홈페이지,영웅문4 영웅문S,영웅문S#	키움금융센터
일반채권 (*유관기관 수수료 별도부과)	90일 미만	-	-
	90일~120일	0.01%	0.01%
	120일~210일	0.02%	0.02%
	210일~300일	0.03%	0.03%
	300일~390일	0.05%	0.05%
	390일~540일	0.10%	0.10%
	540일 이상	0.15%	0.15%

해외채권(온라인)	브라질국채중개	연 0.1% (잔존만기1년당 0.1%)	-
	기타 중개외화채권	0.3%	-
주식관련 채권 (*유관기관 수수료 별도부과)		0.15%	0.15
소액채권 (*유관기관 수수료 별도부과)		0.3%	0.3%

* 일반채권, 주식관련채권, 소액채권 수수료율 : 0.00519496%

* 해외채권(온라인) : 온라인 중개종목을 영업부 방문하여 거래 시, 키움금융센터 통한 거래와 동일한 수수료 적용

※ 상기수수료율 내역은 작성기준일 이후 금융투자협회에 변동보고한 수수료율을 반영한 수치이며, 상세내용 확인 및 상기 매체 외 타매체 매매 시 키움증권 홈페이지의 수수료 체계를 확인바랍니다.

(2) 관련 법률, 규정 등에 의한 규제사항

구분	관련법령
발행 및 유통	상법, 민법, 자본시장과 금융투자업에 관한 법률, 금융투자업규정, 금융산업의 구조개선에 관한 법률, 증권의 발행 및 공시에 관한 규정, 유가증권시장 공시 규정, 유가증권시장 상장 규정, 유가증권시장 업무 규정, 금융회사의 지배구조에 관한 법률 등
과세측면	소득세법, 법인세법, 조세특례제한법, 증권거래세법, 지방세법, 농어촌특별세법, 금융실명거래 및 비밀보장에 관한 법률 등
국제화	외국환거래법, 금융기관의 해외진출에 관한 규정
기타	주식회사의 외부감사에 관한 법률 신용정보의 이용 및 보호에 관한 법률 전자금융거래법 자산유동화에 관한 법률 독점규제 및 공정거래에 관한 법률 금융실명거래 및 비밀보장에 관한 법률 개인정보보호법 특정금융거래정보의 보고 및 이용 등에 관한 법률 공중 등 협박목적을 위한 자금조달행위의 금지에 관한 법률 전자서명법 정보통신망 이용촉진 및 정보보호 등에 관한 법률 장애인차별금지 및 권리구제 등에 관한 법률 예금자보호법 전기통신금융사기 피해 방지 및 피해금 환급에 관한 특별법 전자문서 및 전자거래기본법 정기 금융정보 교환을 위한 조세조약 이행규정 부정청탁 및 금품 등 수수의 금지에 관한 법률 금융소비자 보호에 관한 법률 금융복합기업집단의 감독에 관한 법률 등 개인금융채권의 관리 및 개인금융채무자의 보호에 관한 법률 등.

(3) 예탁자산의 현황 및 보호에 관한 사항

1) 고객예탁재산 현황

① 투자자예수금

(단위 : 백만원)

구 분	2024.12.31 기준	2023.12.31 기준	2022.12.31 기준
위탁자예수금	11,098,804	10,759,965	8,883,676
장내파생상품거래예수금	924,495	935,656	1,079,133
청약자예수금	-	-	-
저축자예수금	66	66	141
조건부예수금	-	-	-
수익자예수금	52,808	257,639	265,125
금현물투자자예수금	19,567	13,071	11,257
기 타	17	13	13
합 계	12,095,757	11,966,410	10,239,345

주) 외화예수금은 위탁자 예수금으로 분류

② 기타 고객예탁자산

(단위 : 백만원)

구 분	2024.12.31 기준	2023.12.31 기준	2022.12.31 기준
위탁자유가증권	103,472,519	100,644,079	77,472,382
저축자유가증권	188	188	221
집합투자증권	11,942,410	13,050,001	11,665,328
합 계	115,415,117	113,694,268	89,137,931

2) 예탁재산의 보호현황

① 고객예탁금 등 별도예치제도

(단위 : 백만원)

구 분		별도예치 대상금액	별도예치금액			예치비율 주)	비고
			증권금융	은행	기타		
원화	위탁자예수금	6,958,944	6,971,934	-	-	100.2%	
	장내파생상품거래예수금	344,480	346,000	-	-	100.4%	
	집합투자증권예수금	47,909	66,000	-	-	137.8%	
	조건부예수금	-	-	-	-	0%	
	청약자예수금	-	-	-	-	0%	
	저축자예수금	66	66	-	-	100.0%	
	기타	19,567	30,000	-	-	153.3%	
	합 계	7,370,966	7,414,000	-	-	100.6%	
달러화	위탁자예수금	3,362,503	3,068,054	447,304	-	104.5%	

	장내파생상품거래예수금	231,165	9,907	228,528	-	103.1%	
	합 계	3,593,668	3,077,961	675,832	-	104.5%	
기타통화	위탁자예수금	161,588	93,648	111,214	-	126.8%	
	장내파생상품거래예수금	5,348	-	14,837	-	277.4%	
	합 계	166,936	93,648	126,051	-	131.6%	

주) 예치비율은 별도예치금액 전체에 대한 비율을 의미

(4) 위험관리에 관한 사항(조직 및 정책)

1. 리스크관리 조직

구분	구성	목적
리스크관리 위원회	사외이사 2인 ,사내이사 1인 (총 3인으로 구성)	효과적인 리스크관리를 위하여 회사의 리스크를 합리적으로 인식·측정·감시·통제하는데 필요한 정책 및 절차를 마련하고 리스크의 총괄적인 감독 및 효율적인 통제 환경을 조성
리스크관리 실무위원회	리스크관리부문장, 전략기획부문장,준법 지원부문장, 투자운용부문장,S&T 부문장, 프로젝트투자부문장, 구조화금융부문장, 기업금융부문장 (총 8인으로 구성)	위원회의 원활한 리스크관리 업무 수행을 위하여 리스크관리에 대한 실무적사항을 심의하고 의결
리스크관리팀	팀장 1명, 차장 3명, 과장 2명, 대리 7명, 주임 1명, 사원 3명 (총 17인으로 구성)	위원회 및 실무위원회가 수립하고 시행하는 리스크관리 관련 제반 실무적 업무 수행 및 위원회와 실무위원회의 사무업무를 수행
투자심사팀	팀장 1명, 차장 1명, 과장 6명, 대리 2명, 사원 1명 (총 11인으로 구성)	기업금융(IB) 및 자기자본 (PI) 투자 업무에 대한 투자심사 및 관리업무 수행
부동산투자심사팀	팀장 1명, 차장 2명, 대리 2명, 주임 1명 (총 6인으로 구성)	부동산 관련 기업금융(IB) 및 자기자본 (PI) 투자 업무에 대한 투자심사 및 관리업무 수행
팀별 리스크관리자	위원회가 지정하는 팀별 실무자급 이상으로 1인 이상 선임	리스크관리 관련사항에 대한 리스크관리부서와의 협조체제 구축

2. 리스크관리 정책의 개요

1) 리스크관리 원칙

- ① 리스크관리는 회사의 경영전략 수행의 핵심요소로서 전사 경영전략과 연계 정렬된 관리 전략에 따라 수립된 절차와 통제 방식에 의하여 수행
- ② 리스크관리는 회사의 경영활동에 존재하는 모든 리스크에 대하여 전사적이며 통합적으로 관리
- ③ 리스크관리는 명문화되고 투명한 관리 절차에 따라 수행
- ④ 리스크관리는 현업 및 후선 업무와 분리하여 독립적으로 수행되어야 하며 이를 위하여 종합적인 리스크 관리 및 통제기능을 담당하는 중앙의 리스크관리 조직을 구성하여 운영
- ⑤ 리스크관리는 모범규준을 지향하여야 하고 상시적이고 지속적으로 개선

2) 순자본비율 등의 관리

- ① 위원회는 회사의 재무건전성 유지를 위하여 매 사업년도에 회사가 유지하여야 하는 순자

본비율과 그에 따른 회사의 전체 위험자본 한도를 설정

② 경영기획부서 및 재경업무부서는 위원회에서 설정한 순자본비율 및 자산부채비율이 유지될 수 있도록 매 사업년도 회사의 경영목표 및 사업계획 수립 시에 사업년도 전반에 걸쳐 적정 규모의 순자본 및 자산, 부채 규모가 유지될 수 있도록 하여야 하며, 부서별 예산 및 이익 계획에 대한 목표관리를 통해 합리적으로 통제할 수 있는 방안을 수립하여 시행

③ 리스크관리부서는 위원회에서 정한 순자본비율이 유지될 수 있도록 관리 체제를 구축하고 이를 시행

④ 리스크관리부서는 정기적으로 순자본비율 및 자산부채비율의 관리현황을 보고

3) 한도관리

① 한도관리는 회사의 제반 거래에 있어 수반되는 리스크의 편중을 예방하고 잠재적인 예상 최대손실의 제한을 통한 자산운용의 안정성 제고와 회사의 재무건전성 유지를 그 목적으로 함

② 위험자본한도는 한도 배분 단위 별로 세분화되어 관리

③ 시장리스크, 신용리스크, 운영리스크와 같이 한도 관리 대상 리스크는 가능한 한 최소 주기로 전사적으로 측정하여 관련 위험액을 산출

④ 리스크관리부서는 사전에 위원회에 의하여 설정된 순자본비율에 의하여 산출된 전사 위험자본한도와 측정 시점의 실제 전사 위험액을 측정 비교하여 그 적정성을 평가하고 통제할 수 있는 체제를 갖추어야 함

⑤ 위험자본한도의 준수 여부는 매일 모니터링 되어야 하고, 위험자본한도를 배정받은 현업 및 후선 업무 부서장은 위험자본한도를 준수하도록 함

4) 한도초과 시 조치

① 한도를 배정받거나 한도가 설정된 업무를 수행하는 부서가 한도를 초과하여 거래하였을 때에는 해당부서장은 즉시 한도 이내 축소를 위한 조치를 취하고, 위반 내용과 발생 원인 등을 리스크관리부서에 보고하여야 하며 리스크관리부서는 그 위반내용 및 영향이 중대하다고 판단하는 경우 이를 실무 위원회 위원장에게 보고하여 사후 조치에 대하여 지시를 받아 수행

② 한도 이내 축소를 위한 조치가 시장의 상황에 따라 즉시적으로 취해질 수 없는 경우 해당부서장은 예상 처리 기간 등을 명시한 한도초과 해소 계획을 리스크관리부서에 제출하여야 하며, 리스크관리부서는 동 계획의 타당성을 검토하고 이에 따른 실행 여부를 모니터링 함

5) 측정 및 보고

① 회사의 모든 리스크는 객관적이고 합리적인 기준에 의하여 측정되어야 하며 가능한 실시간 측정을 원칙으로 하나, 리스크의 종류 및 발생 빈도 등에 따라 측정 주기를 별도로 정하여 운영

② 측정방법은 일관성이 유지되어야 하며 그 타당성이 검증되어야 함

③ 위원회는 리스크 측정을 위한 시스템을 개발·운영하고, 지속적인 수정·보완을 통하여 그 유효성이 제고되도록 하여야 함

④ 회사는 회사의 제반 리스크에 관한 사항을 보고함에 있어 거래에 관련된 의사결정 라인과 분리된 보고 체계를 구축하여야 하며 적시적인 보고가 될 수 있도록 보고 내용 및 주기 등을 정하여 보고를 시행

⑤ 리스크관리부서는 경영환경 및 시장상황이 급변하거나 회사의 재무구조에 중대한 영향을 미칠 수 있는 사안이 발생할 경우 그 내용을 수시로 보고

6) 위기상황 대응방안의 수립

① 리스크관리부서는 급격한 시장상황의 변화(자산가치의 급격한 하락, 신용경색으로 인한 유동성 감소, 신인도 하락 등) 또는 예기치 못한 사건의 발생(전산시스템 장애 등)으로 인한 회사의 대량손실위험에 대비한 위기상황대응방안을 수립하여 위원회의 승인을 받아야 함

7) 리스크관리 전산시스템

① 위원회는 리스크를 효율적으로 측정할 수 있는 리스크관리 전산시스템을 구축·운영하여야 하며, 정기적으로 시스템의 안정성 및 정확성을 감독

② 리스크관리부서는 효율적인 리스크관리를 위하여 리스크관리 전산시스템을 적정하게 관리하고 유지·보수하여야 하며 리스크관리 전산시스템의 상호 유기적 설계 및 구축을 위하여 관련 부서간 협조체제를 마련

③ 리스크관리부서는 리스크관리 전산시스템의 데이터베이스 관리, 보안성 확보, 백업 및 복구절차를 마련하여야 하고 리스크의 측정모형에 대한 적정성을 수시로 검증

8) 위험관리 주요 현황

① 신용위험관리

신용위험이란 거래상대방의 경영상태 악화, 신용도 하락, 채무 불이행 등으로 인하여 발생할 수 있는 손실 가능성을 의미함. 회사는 신용위험관리를 위해 내부 및 외부 신용등급을 동시에 감안한 기준신용등급 체계를 활용하고 있으며, 신용위험노출규모가 특정부문에 편중되는 것을 방지하기 위하여 거래상대방별, 기업집단별, 국가별, 신용등급별 Exposure 산출 및 이에 대한 한도를 관리하고 있음

또한, 신용위험 측정을 위해 Credit VaR를 일별로 산출하여 전사 및 부서별 한도를 관리하고 있으며, 거래상대방 모니터링을 통하여 조기경보체제를 구축·운영함으로써 발생 가능한 손실을 미연에 방지하고 있음

② 시장위험관리

시장위험이란 금리, 환율, 주가 등 시장가격의 불리한 변동으로 발생할 수 있는 손실 가능성을 의미함. 회사는 시장위험관리를 위해 각 부서별 사업계획에 기반한 '포지션 한도'와 과거 변동성에 기초한 '손실한도' 및 99% 신뢰구간, 10일 VaR 기준의 '시장위험자본한도' 등을 운영하고 있으며, 시장위험이 회사가 감내할 수 있는 위험 수준으로 관리되도록 노력하고 있음

③ 유동성위험관리

유동성위험은 수용하기 힘든 손실 없이는 만기가 도래하는 지급의무를 이행하지 못할 위험을 의미함. 회사는 유동성위험 관리를 위해 유동성비율을 활용하고 있으며, 통화별로 원화, 외화를 구분하여 유동성 비율 및 유동성갭을 측정·모니터링하고 있음. 또한, 유동성 상태 및 금융시장 안정성에 따라 각 단계별 세부 대응방안을 수립하여 위기상황 발생에 대비하고 있음

④ 운영위험관리

운영위험이란 부적절하거나 잘못된 내부절차, 인력 및 시스템 혹은 외부사건 등으로 인해 직접 또는 간접적으로 손실이 발생할 가능성을 의미함. 회사는 운영위험 관리를 위한 조직 및 관리체계를 마련하여 운영하고 있으며, 위험통제자가진단(RCSA)을 실시하여 전사의 운영위험을 인식 및 평가하고, 인식한 운영위험에 대해 개선과제를 도출하고 수행함으로써 운영위험을 축소·회피하여 손실가능성을

■ 상호저축은행업 : (주)키움저축은행

가. 자본적정성 관련 지표

(1) BIS 비율

(단위 : 백만원, %)

구 분	2024.12.31 기준	2023.12.31 기준
자기자본(A)	277,758	276,501
위험가중자산(B)	1,728,105	2,041,413
자기자본비율(A/B)	16.07%	13.54%

주) K-GAAP 재무제표기준

나. 재무건전성 관련 지표

(1) 대손충당금

(단위 : 백만원)

구 분		일반	2024.12.31 기준	2023.12.31 기준
대손충당금	국내분	일반	117,643	109,106
		특별	—	—
		소계	117,643	109,106
	국외분	일반	—	—
		특별	—	—
		소계	—	—
	합계		117,643	109,106
기중 대상상각액		21,103	9,655	

주) K-GAAP 재무제표기준

(2) 수익성비율

구 분	2024.12.31 기준	2023.12.31 기준	2022.12.31 기준
ROA	0%	0%	1%
ROE	2%	1%	17%

주) K-GAAP 재무제표기준

(3) 유동성비율

(단위 : 백만원)

구 분	2024.12.31 기준	2023.12.31 기준
잔존만기 3개월 이내 유동성 자산(A)	588,216	778,212
잔존만기 3개월 이내 유동성 부채(B)	232,881	270,582

유동성비율(A/B)	253%	288%
유동성갭 금액(A-B)	355,335	507,630

주) K-GAAP 재무제표기준

다. 산업 전반의 현황

(1) 산업의 특성, 성장성, 경기변동의 특성, 계절성

1) 산업의 특성

상호저축은행은 서민과 소규모 기업의 금융 편의를 도모하고 지역사회의 발전에 기여하며, 중산층 및 서민의 저축을 증대하기 위해서 1972년 8월 제정된 상호저축은행법에 의하여 설립된 금융기관으로서 예금과 대출을 주 업무로 하고 있습니다. 금융당국의 규제 및 영업구역 지정등으로 급격한 양적성장은 제한적이지만 지역영업을 기반으로 내부통제 및 리스크관리 시스템을 구성함으로써 질적성장을 통한 안전한 서민금융의 역할을 이행하고 있습니다.

2) 산업의 성장성

금융당국의 가계대출 총량규제, 인터넷전문은행 규제 완화에 따른 경쟁심화 및 영업구역의 제한으로 영업확대는 점진적으로 이루어지고 있습니다. 수익성 측면에서 수신금리 인상에 따른 이자비용 상승, 국내외 경기 불확실성 확대, 금융당국의 가계대출 관리정책 등으로 대출 증가율 둔화 및 규제와 경쟁 심화로 수익성 개선이 더딜 것으로 예상됩니다.

3) 경기변동의 특성

지역사회의 서민과 소규모기업의 금융편의를 도모하고자 설립된 상호저축은행의 특성상 내수경기 변동과 관련이 있으며, 부동산 담보대출과 관련하여 부동산정책 변화에 민감하게 영향받고 있습니다.

4) 계절성

계절적인 변화에는 큰 영향을 받지 않습니다.

(2) 국내외 시장여건

국내시장환경은 인터넷전문은행 규제 완화에 따른 신용대출의 경쟁 심화, 햇살론 및 사잇돌 대출 등 정책 서민금융공급 확대등의 이유로 업권 간 경쟁이 심화되어 영업축소 현상이 지속되고 있습니다.

또한, 해외 금융시장과 국내 금융시장의 불안정한 상황속에서 경기둔화 우려가 지속되고, 최근 가계신용대출과 부동산관련대출의 건전성 악화가 부정적영향을 미칠 것으로 예상되기에, 선제적 건전성관리 및 손실흡수능력 제고, 사후관리 강화 등 적극적인 리스크 관리가 필요할 것으로 보입니다.

(3) 시장에서 회사의 경쟁상의 강점과 단점

모회사인 키움증권(주)과 (주)키움에스저축은행과의 연계로 영업다변화, 다우키움그룹의 IT 기술을 기반으로 차별화된 서비스를 고객에게 제공하여 안정적인 고객확보와 수익성 및 건전성을 유지하고 있습니다. 반면 당국의 부동산PF 리스크 해소를 위한 충당금 적립 강화 요청으로 충당금 적립액이 커짐에 따라 미래의 수익성에 부정적 영향이 있을 것으로 예상되며 이에 따른 리스크관리 방안이 필요 할 것으로 보입니다.

라. 신규사업등의 내용 및 전망

해당사항 없음

■ 상호저축은행업 : (주)키움에스저축은행

가. 자본적정성 관련 지표

(1) BIS 비율

(단위 : 백만원)

구 분	2024.12.31 기준	2023.12.31 기준
자기자본(A)	251,259	280,835
위험가중자산(B)	1,553,250	1,779,583
자기자본비율(A/B)	16.18%	15.78%

주) K-GAAP 재무제표기준

나. 재무건전성 관련 지표

(1) 대손충당금

(단위 : 백만원)

구 분		일반	2024.12.31 기준	2023.12.31 기준
대손충당금	국내분	일반	107,249	71,650
		특별	-	-
		소계	107,249	71,650
	국외분	일반	-	-
		특별	-	-
		소계	-	-
	합계		107,249	71,650

주) K-GAAP 재무제표기준

(2) 수익성비율

구 분	2024.12.31 기준	2023.12.31 기준	2022.12.31 기준
ROA	-1%	0%	1%
ROE	-	-	14%

주) K-GAAP 재무제표기준

(3) 유동성비율

(단위 : 백만원)

구 분	2024.12.31 기준	2023.12.31 기준
잔존만기 3개월 이내 유동성 자산(A)	547,821	666,658

잔존만기 3개월 이내 유동성 부채(B)	248,267	302,127
유동성비율(A/B)	221%	221%
유동성갭 금액(A-B)	299,554	364,531

주) K-GAAP 재무제표기준

다. 산업 전반의 현황

(1) 산업의 특성, 성장성, 경기변동의 특성, 계절성

1) 산업의 특성

상호저축은행은 서민과 소규모 기업의 금융 편의를 도모하고 지역사회의 발전에 기여하며, 중산층 및 서민의 저축을 증대하기 위해서 1972년 8월 제정된 상호저축은행법에 의하여 설립된 금융기관으로서 예금과 대출을 주 업무로 하고 있습니다. 금융당국의 규제 및 영업구역 지정등으로 급격한 양적성장은 제한적이지만 지역영업을 기반으로 안정적인 수익창출모형을 구성하고 내부통제 및 리스크관리시스템을 구성함으로써 질적성장을 통한 안전한 서민금융의 역할을 이행하고 있습니다.

2) 산업의 성장성

금융당국의 가계대출 총량규제, 인터넷전문은행 규제 완화에 따른 경쟁심화 및 영업구역의 제한으로 영업확대는 점진적으로 이루어지고 있습니다. 수익성 측면에서 국내외 경기 불확실성 확대, 금융당국의 가계대출 관리정책 등으로 대출 증가율 둔화 및 규제와 경쟁 심화로 수익성 개선이 더딜 것으로 예상됩니다.

3) 경기변동의 특성

지역사회의 서민과 소규모기업의 금융편의를 도모하고자 설립된 상호저축은행의 특성상 내수경기 변동과 관련이 있으며, 부동산 담보대출과 관련하여 부동산정책 변화에 민감하게 영향받고 있습니다.

4) 계절성

계절적인 변화에는 큰 영향을 받지 않습니다.

(2) 국내외 시장여건

국내시장환경은 가계부채 억제를 위한 가계대출 총량규제가 지속되고, 인터넷전문은행 규제 완화에 따른 신용대출의 경쟁 심화, 햇살론 및 사잇돌 대출 등 정책 서민금융공급 확대등의 이유로 업권 간 경쟁이 심화되어 영업축소 현상이 지속되고 있습니다.

글로벌 무역분쟁이 지속되고 신흥국의 금융시장 불안으로 수출기업의 수익성 악화가 내수업종 및 중소기업 소상공인, 자영업자의 부실로 이어질 것으로 예상됩니다. 이는 수익성에 부정적인 영향을 미칠 것으로 예상되기에 국내외 환경변화 및 가계부채 이슈 등을 고려할 때 보다 면밀한 리스크 관리가 필요할 것으로 보입니다.

(3) 시장에서 회사의 경쟁상의 강점과 단점

모회사인 키움증권과 키움저축은행과의 연계로 영업다변화, 다우키움그룹의 IT 기술을 기반으로 차별화된 서비스를 고객에게 제공하여 안정적인 고객확보와 수익성 및 건전성을 유지하고 있습니다. 반면 당국의 금리인하 정책에 따른 신용대출의 금리리스크 위험은 미래의 수익성에 부정적 영향이 있을 것으로 예상되며 이에 따른 리스크관리 방안이 필요 할 것으로 보입니다.

라. 신규사업등의 내용 및 전망

해당사항 없음

■ 집합투자업 : 키움투자자산운용(주)

가. 자본적정성 관련 지표

(1) 최소영업자본액

(단위 : 백만원)

구 분	2024.12.31 기준	2023.12.31 기준	2022.12.31 기준
최소영업자본액	31,372	31,598	30,647

주) K-GAAP 재무제표기준

나. 재무건전성 관련 지표

(1) 수익성비율

구 분	2024.12.31 기준	2023.12.31 기준	2022.12.31 기준
ROA	7%	8%	8%
ROE	7%	8%	9%

주) K-GAAP 재무제표기준

(2) 유동성비율

(단위 : 백만원)

구 분	2024.12.31 기준	2023.12.31 기준
잔존만기 3개월 이내 유동성 자산(A)	25,549	21,049
잔존만기 3개월 이내 유동성 부채(B)	11,277	10,314
유동성비율(A/B)	227%	204%
유동성갭 금액(A-B)	14,272	10,736

주) K-GAAP 재무제표기준

다. 산업 전반의 현황

(1) 산업의 특성, 성장성, 경기변동의 특성, 계절성

1) 산업의 특성

집합투자업의 주요 주체인 자산 운용사는 펀드의 설정 및 운용 업무가 대표적인 업무입니다. 펀드를 설정하고 다수의 투자자에게 자금을 모은 뒤, 이 자금을 운용하여 수익을 나눠 갖는 업무를 주요 업무로 합니다. 집합투자업은 운용가능한 집합투자기구 종류별로 인가 단위를 구성하고, 이와 관련하여 전문인력의 종류 및 최소 보유인원을 차등화 하고 있습니다. 이와 같은 산업의 특성으로 진입장벽이 높고, 자본시장법에 근거하여 펀드를 설정 및 운용하는 업무를 영위하고 있습니다.

2) 산업의 성장성

국내 자산운용업은 COVID-19, 글로벌 경제 불확실성에도 견조한 성장세를 유지했습니다. 사모 펀드 시장은 기관투자자와 비금융투자법인의 투자가 확대되며 매년 높은 성장세를 기록하고 있으며, 공모펀드는 ETF, ESG펀드, 자산배분 펀드 등 다양한 펀드에 대한 투자자 수요로 일정 수준의 성장을 기대하고 있습니다. 일임 시장의 경우, 보험사 중심으로 계열 운용사 등 위탁운용으로 성장을 유지하고 있습니다.

3) 경기변동의 특성

경기 변동에 따라 투자되는 대상 자산의 변화로 유형별 운용자산에 대한 자금 유출입이 활발한 편입니다. 하지만 전체 시장 규모에 대한 업황 영향은 크지 않은 편입니다. 다만, 시장 규모의 성장에 따라 운용 보수 저하 추세가 지속적으로 심화되는 가운데 국내 뿐만 아니라 글로벌 운용사 역시 운용 비용 절감과 운용 효율화를 위해 디지털 기술 투자 등 다양한 확장 범위 내에서 영향을 줄 수 있는 상황은 지속 될 것으로 예상합니다.

4) 계절성

계절적 요인은 자산운용업 전반에 영향이 없습니다.

다만, 주식형 펀드 중 일부 유형에는 자금 유출입에 계절적 영향이 있습니다. 예를 들어, 배당주에 주로 투자하는 주식형 펀드의 경우에는 자금 유출입이 특정한 시점에 강세 혹은 약세를 보이는 경우가 있고, 여름 테마주나 겨울 테마주에 주로 투자하는 섹터형 펀드의 경우 계절적인 영향을 받을 수 있습니다.

(2) 국내외 시장 여건

자산 운용업을 둘러싼 대내외 경쟁 환경은 지속적으로 변하고 있습니다. 국내에서는 자산운용업 내부의 경쟁과 동시에 자산관리업무 간 경쟁도 지속되고 있습니다. 해외로부터는 선진국 자산운용사들의 대형화에 따라 경쟁압력이 더욱 커질 수 있는 가능성이 있습니다. 대내외 자산운용 시장은 펀드 상품구조 다각화와 더불어 맞춤형 자산배분 상품의 솔루션 등이 점차 인구 고령화 및 저성장 영향으로 장기간 수요가 지속될 가능성이 매우 큰 편입니다.

키움투자자산운용(주)의 경우, 4백여개가 넘는 운용사 가운데 상위 10위권 내 운용사로 운용규모를 공고히 유지 및 확대 하고 있습니다.

(3) 시장에서 회사의 경쟁상의 강점과 단점

자산운용산업은 평판과 브랜드 가치 확보가 필수적입니다. 국내 금융계열 자산운용회사들은 모기업인 은행, 증권회사, 보험사 등의 지점을 통해 강력한 판매망을 구축할 수 있을 뿐만 아니라 브랜드 가치도 함께 얻을 수 있습니다. 이같은 후광효과를 누릴 수 없는 독립계 운용사들은 특화된 운용역량과 성과가 없는 경우 충분한 이익을 만들어내기가 어렵습니다.

키움투자자산운용(주)은 종합자산운용사로 주식 및 채권 펀드 뿐만 아니라 부동산, 인프라, 리츠 등 대체투자 분야에 걸쳐 다양한 상품을 운용하고 상품을 제공하고 있습니다. 특히, 매년 펀드시장 트렌드를 선도하는 신상품과 더불어 글로벌 운용성과에서도 뛰어난 운용역량과 운용성과를 기록하였습니다. 주식형 펀드 등 고보수 상품이 감소하는 중에도 운용성과를 바탕으로 주식형 관련 자산의 성장세 및 연기금 등의 대형자금의 지속적인 증가로 수익성도 지속적으로 개선되었습니다.

키움 금융 계열사의 시너지를 바탕으로 국내 TOP8 내에서의 종합자산운용사로서의 입지를 확고히 하고 있습니다.

라. 신규사업등의 내용 및 전망

2024년에는 리딩 운용사 도약을 위해 주식 및 채권 자산에 대한 ESG 평가 시스템 적용 및

실현을 위해 계속해서 매진하고, 이와 함께 글로벌 투자 및 운용역량 강화, 특화된 상품 개발에 집중할 계획입니다. 특히 장기성장의 발판이 될 TDF를 포함한 퇴직연금 상품과 특색있는 ETF의 신규개발을 통해 경쟁이 심화되고 있는 시장 속 상위 포지션을 확고히 잡을 계획입니다. 또한 리츠를 포함한 국내/해외 부동산 자산의 리스크 관리를 확고히 한 후 금리 피크 이후의 새로운 기회가 올 것에 대한 준비를 지속하겠습니다.

■ 여신전문금융업 : 키움캐피탈(주)

가. 자본적정성 관련 지표

(1) 조정자기자본비율

(단위 : 백만원)

구 분	2024.12.31 기준	2023.12.31 기준
자기자본(A)	415,368	367,086
위험가중자산(B)	2,531,608	2,188,002
자기자본비율(A/B)	16.41%	16.78%

주)여신전문금융업 감독규정 내 조정자기자본비율을 기재함

주) K-GAAP 재무제표기준

나. 재무건전성 관련 지표

(1) 대손충당금

(단위 : 백만원)

구 분		일반	2024.12.31 기준	2023.12.31 기준
대손충당금	국내분	일반	22,168	20,861
		특별	-	-
		소계	22,168	20,861
	국외분	일반	-	-
		특별	-	-
		소계	-	-
	합계		22,168	20,861

주) K-GAAP 재무제표기준

(2) 수익성비율

구 분	2024.12.31 기준	2023.12.31 기준	2022.12.31 기준
ROA	1%	1%	2%
ROE	9%	3%	11%

주) K-GAAP 재무제표기준

(3) 유동성비율

(단위 : 백만원)

구 분	2024.12.31 기준	2023.12.31 기준
잔존만기 3개월 이내 유동성 자산(A)	1,094,794	718,084
잔존만기 3개월 이내 유동성 부채(B)	445,588	382,759
유동성비율(A/B)	246%	188%
유동성갭 금액(A-B)	649,206	335,325

주) K-GAAP 재무제표기준

다. 산업 전반의 현황

(1) 산업의 특성, 성장성, 경기변동의 특성, 계절성

1) 여신전문금융업 개요

여신전문금융업은 신기술사업금융업, 시설대여업, 신용카드업, 할부금융업 등으로 구분되어 있으며, 각 사업은 금융위원회에 허가 또는 등록을 한 경우에 한하여 업무를 영위할 수 있습니다. 키움캐피탈은 신기술사업금융업 및 시설대여업 등을 등록하였습니다.

구분	업무 영역
시설대여업	이용자가 선정한 특정물건을 구입 후 임대(리스)하고 일정기간에 걸쳐 사용료를 받는 임대차형식의 물건을 매개로 한 물적금융
할부금융업	재화 및 용역의 매매계약에 대하여 매도인 및 매수인과 각각 약정을 체결하여 매수인에게 융자한 재화 및 용역의 구매자금을 매도인에게 지급하고 매수인으로부터 그 원리금을 분할하여 상환받는 방식의 금융
신기술사업금융업	신기술사업자에 대한 투자, 융자, 경영 및 기술의 지도와 신기술투자조합의 설립과 자금의 관리·운용등을 영위하는 금융사업
팩토링	기업이 물품 및 용역의 공급에 의하여 취득한 매출채권을 양수하여 관리, 회수하는 업무
일반대출	기업/개인을 상대로 한 대출업무 (운전자금, 주택자금, 가계자금 대출, 부동산 PF 등)

2) 산업의 특성

여신전문금융업은 수신기능이 없으며, 채권 또는 어음(CP)의 발행을 통해 자금을 조달하여 여신행위를 주 업무로 영위하는 업종입니다. 수신기능이 없어 건전성 확보를 위한 진입규제의 필요성이 크지 않아 대주주 및 자본금 요건만 구비되면 금융위원회 등록(신카드업은 허가제)으로 시장 진출입이 자유로우며, 타금융업 대비 비교적 소자본으로 다양한 형태의 여신 및 투자활동이 가능합니다. 반면 자금조달을 시장에 의존하기 때문에 조달비용 절감, 유동성 유지, 각 상품별 자산부채 만기구조의 매칭이 매우 중요한 관리요소가 됩니다.

3) 경기변동의 특성

여신전문금융업은 높은 외형 성장세를 이루고 있으나 수신기능이 없는 자금조달구조의 특성상 2008년 글로벌 금융위기 같은 체계적 위험에 민감하게 반응합니다. 경기 활황 시 대출 수요의 증가로 인한 자산규모 및 수익이 제고되고, 경기 침체 시 대출수요의 감소 및 자산가치의 하락으로 인한 수익성 및 자산건전성 리스크가 증대됩니다.

4) 자원조달 상의 특성

자금조달의 방법은 자본금의 증자, 투자조합 결성, 회사채 발행, 정책자금 차입, 해외 자본의

도입 등 다양한 자금조달원을 갖고 있으며, 최근 유동성리스크 관리 강화 추세에 따라 단기 차입금보다 장기차입금이 주를 이루고 있습니다.

(2) 국내외 시장 여건

여신전문금융회사는 은행, 보험사 및 신용카드사 등 다른 금융권에 비해서는 진입장벽이 낮은 수준으로 외국계 및 대기업 계열 국내사의 신규 시장진입이 이루어지고 있습니다. Captive Market을 보유한 일부 여전사를 제외하면, 국내 할부, 리스시장의 규모는 협소한 가운데 진입장벽 또한 낮아 군소 시장참여자 수가 과다하고 경쟁 강도가 높습니다. 따라서 여신전문금융회사가 안정적으로 성장하기 위해 각 상품별 자산부채 만기구조의 매칭, 심사 및 리스크 관리 능력, 안정적인 자금조달 능력이 중요합니다.

(3) 시장에서 회사의 경쟁상의 강점과 단점

당사는 키움증권의 자회사로 모회사의 우수한 대외신인도를 바탕으로 조달 안정성을 갖추고 있으며, 회사채, CP, 금융기관 대출 등 차입 기반을 다변화하여 Peer Group 대비 우수한 자금조달 능력을 보유하고 있습니다. 또한, 키움증권, 키움투자자산운용, 키움PE 등 금융 계열사와 연계 영업을 통한 시너지 극대화와 우수 인력 영입, 철저한 사전 심사 및 정교한 리스크관리 체계 정립을 통해 안정적으로 지속 성장이 가능한 기반을 마련하였습니다.

라. 신규사업등의 내용 및 전망

해당사항 없음

■ NPL투자관리업 : 키움에프앤아이(주)

가. 재무건전성 관련 지표

(1) 수익성비율

구 분	2024.12.31 기준	2023.12.31 기준
ROA	1%	1%
ROE	5%	4%

주) K-GAAP 재무제표기준

(2) 유동성비율

(단위 : 백만원)

구 분	2024.12.31 기준	2023.12.31 기준
잔존만기 3개월 이내 유동성 자산(A)	70,996	33,105
잔존만기 3개월 이내 유동성 부채(B)	5,092	5,595
유동성비율(A/B)	1,394%	592%
유동성갭 금액(A-B)	65,904	27,510

주) K-GAAP 재무제표기준

나. 산업 전반의 현황

(1) 산업의 특성, 경기변동의 특성, 계절성

1) 산업의 특성

1997년 외환위기 이후 기업대출 부실화와 2003년 신용카드 사태, 2008년 글로벌 금융위기로 인한 가계대출 부실화 등을 거치며 국내 부실채권시장은 큰 폭을 확대되었습니다. 또한, 2011년 국제회계기준(K-IFRS) 도입에 따라 국내은행들의 자체 유동화를 통한 부실채권 정리방식이 진성매각(True Sale) 요건을 충족하지 못하게 되면서 은행권 부실채권의 공개매각 물량이 증가하게 되었습니다.

부실채권 시장은 경제 위기사 규모가 확대되는 경기후행 및 역행적 성격을 띄고 있으며, 금융 정책 및 여신 정책에 따라 변동하는 특성이 있습니다.

2) 산업의 성장성

국제정세의 불안, 국내 가계부채 증가 및 부동산 시장 침체, 경기 침체 등 불확실한 국내외 경제상황이 지속되고 있으며 코로나19 금융지원 정책의 만료 등으로 향후 수년간 국내 부실채권 시장의 규모는 유지 또는 확대될 것으로 전망됩니다.

3) 경기변동의 특성

NPL 투자시장은 경기에 후행 및 역행하는 특성이 있으므로, 금융위기 등 경기 침체기부터 회복 초기까지 시장이 성장하는 모습을 보이고 있습니다. 이후 뚜렷한 경제회복 기미없이 소비부진, 경기 침체 지속 등으로 국내 부실채권 시장은 일정 규모를 유지하고 있습니다.

4) 계절성

계절적인 변화에는 큰 영향을 받지 않습니다.

(2) 국내외 시장 여건

국내 부실채권 시장은 자산운용사와 캐피탈 등이 참여하며 경쟁이 심화되는 모습이 보이고 있으며, 최근 신규 NPL 전업사를 참여를 비롯하여 전업사 중심으로 재편되는 움직임을 보이고 있습니다. 또한, 국내외 경제상황의 불확실성이 지속되고 있어 부실채권 매각 시장의 규모는 향후 수년간 유지 또는 확대 될 것으로 전망됩니다.

(3) 시장에서 회사의 경쟁상의 강점과 단점

키움에프앤아이(주)는 합리적인 의사결정 체계를 바탕으로 한 건전한 조직 문화를 만들어가고 있으며, 우수 인력 확보를 통한 정교한 밸류에이션을 통해 시장의 성공적 진입은 물론 수익 극대화를 위해 노력하고 있습니다.

또한, 키움증권의 자회사로 모회사의 우수한 대외신인도를 바탕으로 자금조달의 안정성을 높이고 조달 비용을 낮추는데 초점을 맞추고 있습니다.

다. 신규사업등의 내용 및 전망

해당사항 없음

■ 중소기업창업투자업 : 키움인베스트먼트(주)

가. 재무건전성 관련 지표

(1) 수익성비율

구 분	2024.12.31 기준	2023.12.31 기준
ROA	6%	3%
ROE	6%	3%

주) K-GAAP 재무제표기준

(2) 유동성비율

(단위 : 백만원)

구 분	2024.12.31 기준	2023.12.31 기준
잔존만기 3개월 이내 유동성 자산(A)	8,444	13,661
잔존만기 3개월 이내 유동성 부채(B)	573	626
유동성비율(A/B)	1,472%	2,181%
유동성갭 금액(A-B)	7,870	13,035

주) K-GAAP 재무제표기준

나. 산업 전반의 현황

(1) 산업의 특성, 경기변동의 특성, 계절성

1) 산업의 특성

벤처캐피탈은 벤처기업의 기술성과 성장가능성을 검토하여 투자를 하고, 벤처기업에 자금과 경영서비스 등을 제공함으로써 피투자기업의 기업가치를 증대시킨 후 상장(IPO), 인수·합병(M&A), Secondary(구주매각) 등을 통해 투자자금을 회수합니다. 벤처기업의 성장 및 발전에 함께하여 기술 개발을 촉진하고, 산업의 고도화와 고용창출을 유발함으로써 국민경제 활성화에 기여하고 있습니다.

2) 산업의 성장성

벤처캐피탈 산업은 정부의 벤처투자 지원정책 및 기관투자자의 투자 참여 확대가 지속될 것으로 전망되어 시장 규모가 확대될 것으로 기대되고 있습니다.

더불어 2023년 새로 제정된 민간 벤처모펀드 제도로 인해 기존의 정부 주도의 산업에서 민간이 참여할 수 있는 기회가 확대되었습니다. 이렇듯 벤처캐피탈 산업은 정부의 정책적 지원 및 민간 참여의 확대가 전망되어 시장의 성장세는 지속될 것으로 예상합니다.

3) 경기변동의 특성

경기변동의 영향에 대해 중립적인 성격을 지니고 있습니다. 벤처캐피탈은 1) 투자재원 확보, 2) 투자발굴 및 집행, 3) 회수 및 수익 실현으로 이어지는 순환적 주기의 사업구조를 가지고 있습니다. 1) 투자재원 확보는 정부의 정책자금, 연기금 등의 기관투자자, 민간/해외자금 등을 통해 재원을 조달하는데, 이는 중장기적인 관점에서 투자가 진행되는 경향을 지니고 있습니다. 2) 투자발굴 및 집행은 시장동향 및 벤처기업의 성장가능성을 파악하여 결정하기에 경기변동에 따라 유연하게 진행할 수 있어 중립적인 성격을 지니고 있습니다. 3) 회수 및 수익 실현의 경우 경기변동의 영향에 민감한 경향을 지니고 있습니다. 국내 대다수의 벤처캐피탈은 투자기업의 상장을 통해 증권시장에서의 매도를 통해 회수를 실현하기 때문입니다.

또한 벤처캐피탈에서 주로 운용하는 벤처투자조합은 평균 존속기간이 8년으로 경기 변동에 중립적이라고 할 수 있습니다.

4) 계절성

계절적인 변화에는 큰 영향을 받지 않습니다.

(2) 국내외 시장 여건

정부는 중소기업을 국가 경제의 주역으로 보고, “중소·벤처 활성화”를 주요 국정과제로 설정하여 벤처산업을 육성하고 있으며, 한국벤처투자, 한국성장금융 등을 통하여 정책자금을 공급함으로써 벤처캐피탈을 지원하고 있습니다.

민간 분야에서도 신사업의 발굴, 자본이득의 획득 등을 목적으로 벤처 투자가 증가하면서 국가 경제적으로도 제4차 산업혁명 및 신경제로의 전환을 가속화하고, 새로운 일자리와 부가 가치를 창출하는 한편, 벤처 투자를 통하여 성장한 엔터테인먼트, 모바일 메신저 등이 한류를 주도하며 새로운 수출산업으로서 국가 경제에 기여하고 있습니다.

(3) 시장에서 회사의 경쟁상의 강점과 단점

키움인베스트먼트(주)는 지속적인 투자재원 확보를 위해 노력하고 있습니다. 이러한 노력의 일환으로 운용 자산 규모인 AUM은 매년 성장하는 추세를 보이고 있으며, 이를 통해 안정적인 수익 관리를 진행하고 있습니다. 이를 통해 1) 투자재원 확보, 2) 투자발굴 및 집행, 3) 회수 및 수익 실현의 선순환 구조를 만드는데 기여하고 있습니다. 시장 흐름 및 중장기 경제 발전 동향에 맞춰 전문 인력을 채용하여 당사의 전문성을 재고하고 있으며, 투자 운용역의 인력 육성과 내부 관리를 위한 관리인력의 육성에 힘쓰고 있습니다.

다. 신규사업등의 내용 및 전망

해당사항 없음

■ 집합투자업 : 키움프라이빗에쿼티(주)

가. 재무건전성 관련 지표

(1) 대손충당금

(단위 : 백만원)

구 분		일반	2024.12.31 기준	2023.12.31 기준
대손충당금	국내분	일반	4,284	4,300
		특별	-	-
		소계	4,284	4,300
	국외분	일반	-	-
		특별	-	-
		소계	-	-
	합계		4,284	4,300

주) K-GAAP 재무제표기준

(2) 수익성비율

구 분	2024.12.31 기준	2023.12.31 기준	2022.12.31 기준
ROA	-2%	8%	-18%
ROE	-	9%	-

주) K-GAAP 재무제표기준

(3) 유동성비율

(단위 : 백만원)

구 분	2024.12.31 기준	2023.12.31 기준
잔존만기 3개월 이내 유동성 자산(A)	2,211	14,010
잔존만기 3개월 이내 유동성 부채(B)	495	883
유동성비율(A/B)	447%	1,587%
유동성갭 금액(A-B)	1,716	13,127

주) K-GAAP 재무제표기준

나. 산업 전반의 현황

(1) 산업의 특성, 경기변동의 특성, 계절성

1) 산업의 특성

PEF는 특정 투자자들로부터 자금을 모집하여 기업의 지분 및 M&A등을 통해 투자한 이후, 적극적인 경영참여를 통하여 기업가치를 증대시킨 후 매각하여 이익을 실현하는 펀드를 말합니다.

PEF는 투자전략에 따라 ①성장단계의 기업 지분에 투자하여 수익을 추구하는 그로스캐피탈(Growth Capital), ②기업의 경영권에 투자하여 기업가치를 높인 후 매각하는 바이아웃(Buyout), ③부채와 지분투자의 중간성격을 가진 CB, BW 등에 투자하는 메자닌(Mezzanine), ④현금흐름에 문제가 있는 부실기업의 채권에 투자하는 부실채권투자(Distressed debt investing)로 나눌 수 있습니다.

2) 산업의 성장성

금융감독원에 따르면 PEF 수는 2021년 말 1,060개, 2022년 말 1,101개, 2023년 말 1,126개이며 투자자들이 PEF에 출자하기로 약속한 출자약정액은 2021년 말 116조원, 2022년 말 126조원, 2023년 말 136.4조원으로 2004년 PEF 제도 도입 후 지속적으로 성장하고 있습니다.

3) 경기변동의 특성

경기 상승시 기업들의 실적 개선, 투자기업가치 및 주가지수 상승으로 수익 증대를 이룰 수 있는 반면 경기 하강시에는 수익 창출이 둔화됩니다. 하지만 블라인드 펀드는 존속기간이 8년 이상이며, 펀드 내 포트폴리오의 산업, 투자시점, 회수시점 등을 다변화된 전략을 구성하기 때문에 경기변동에는 중립적이라고 할 수 있습니다.

4) 계절성

계절적인 변화에는 큰 영향을 받지 않습니다.

(2) 국내외 시장 여건

국내 PEF 시장은 업무집행사원(GP)과 신규설립 PEF 수, 투자액은 지속적인 성장세를 보이고 있으나, 투자 집행 규모는 다소 완화되었으며 회수금액은 안정적 증가세를 유지하고 있습니다. PEF는 기업가치를 제고하는 한편 자본시장을 통한 M&A등의 주요 수단으로 자리매김하고있습니다. 하지만 자본시장 침체 속 대형 거래 추진은 위축되고 있는 추세로 향후 중소형 M&A딜 경쟁은 더욱 치열해질 것으로 전망됩니다.

(3) 시장에서 회사의 경쟁상의 강점과 단점

PEF는 여러 전문분야에서 다양한 경험을 쌓은 운용인력 구성으로 광범위하고 균형 있는 인적 네트워크를 확보하는 것이 필수적인 요소입니다. 이러한 네트워크를 기반으로 주요 투자자 및 기업들과의 긴밀한 관계를 유지합니다. 또한, 산업과 기업에 대한 높은 이해도와 전문성이 필요하며 경영실사, 재무실사, 법무실사 등 모든 분야의 기업 실사를 정확하고 효율적으로 진행할 수 있는 전문 역량을 갖춘 인력 육성에 힘쓰고 있습니다.

다. 신규사업등의 내용 및 전망

해당사항 없음

III. 재무에 관한 사항

1. 요약재무정보

가. 연결재무제표의 요약재무정보

(단위 : 원)

과 목	제39기 (2024.12.31)	제38기 (2023.12.31)	제37기 (2022.12.31)
[유동자산]	47,687,656,704,946	44,695,467,208,396	41,023,415,125,846
· 현금및현금성자산	2,035,112,004,523	1,842,163,320,488	1,496,407,628,053
· 재고자산	479,613,586	774,992,793	1,282,211,187
· 기타유동자산	45,652,065,086,837	42,852,528,895,115	39,525,725,286,606
[매각예정비유동자산]	23,283,474,367	24,018,908,367	240,000,000
[비유동자산]	9,436,983,864,006	8,622,973,213,387	8,236,353,616,667
· 관계기업투자	973,487,852,401	945,014,602,246	701,350,296,561
· 투자부동산	873,310,262,313	613,674,863,646	604,913,976,796
· 유형자산	425,928,119,094	408,077,174,259	405,633,429,877
· 무형자산	245,686,361,131	206,023,268,926	200,118,036,316
· 기타비유동자산	6,918,571,269,067	6,450,183,304,310	6,324,337,877,117
자산총계	57,147,924,043,319	53,342,459,330,150	49,260,008,742,513
[유동부채]	47,941,097,923,479	45,790,889,448,507	42,407,780,195,742
[비유동부채]	2,914,269,383,765	2,001,036,846,704	1,663,815,314,142
부채총계	50,855,367,307,244	47,791,926,295,211	44,071,595,509,884
[지배기업 소유주지분]	2,887,288,844,494	2,518,900,582,474	2,315,240,026,225
· 자본금	22,433,308,500	22,433,308,500	22,433,308,500
· 자본잉여금	336,473,963,539	317,302,854,084	307,023,731,135
· 자기주식 및 기타자본	(20,843,103,781)	(20,988,054,942)	(20,988,054,942)
· 기타포괄손익누계액	22,919,545,880	(5,398,481,236)	(10,056,920,793)
· 이익잉여금	2,526,305,130,356	2,205,550,956,068	2,016,827,962,325
[비지배지분]	3,405,267,891,581	3,031,632,452,465	2,873,173,206,404
자본총계	6,292,556,736,075	5,550,533,034,939	5,188,413,232,629
과 목	제39기 (2024.01.01~2024.12.31)	제38기 (2023.01.01~2023.12.31)	제37기 (2022.01.01~2022.12.31)
매출액	11,625,798,455,732	9,855,141,797,134	9,210,610,313,082
영업이익	1,174,681,942,719	639,880,017,159	718,687,487,393
법인세비용차감전 순이익	1,155,614,293,530	666,579,430,524	744,926,029,245
당기순이익	852,762,689,452	490,015,745,774	680,524,455,388
지배기업 소유주지분	355,835,455,442	225,975,071,295	372,564,511,396
비지배지분	496,927,234,010	264,040,674,479	307,959,943,992
기본주당순이익	8,246	5,237	8,634
연결에 포함된 회사수	168	162	176

※ 제39기(당기)는 주주총회 승인 전 재무제표로 향후 정기주주총회에서 재무제표 승인 관

런 안건이 부결되거나 수정이 발생한 경우 정정보고서를 통해 그 내용 및 사유 등을 반영할 예정입니다.

나. 별도재무제표의 요약재무정보

(단위 : 원)

과 목	제39기 (2024.12.31)	제38기 (2023.12.31)	제37기 (2022.12.31)
[유동자산]	320,153,983,373	257,292,567,407	316,453,475,323
· 당좌자산	320,153,013,191	257,279,379,084	316,427,582,174
· 재고자산	970,182	13,188,323	25,893,149
[비유동자산]	915,163,170,115	877,663,648,583	823,420,358,411
· 투자자산	464,148,504,530	456,237,533,014	449,320,033,659
· 유형자산	386,852,181,208	360,643,384,780	315,754,297,564
· 무형자산	44,518,415,963	41,701,157,333	39,286,331,140
· 기타비유동자산	19,644,068,414	19,081,573,456	19,059,696,048
자산총계	1,235,317,153,488	1,134,956,215,990	1,139,873,833,734
[유동부채]	265,407,004,168	401,273,212,054	318,066,210,102
[비유동부채]	240,858,319,380	39,359,349,324	190,896,435,767
부채총계	506,265,323,548	440,632,561,378	508,962,645,869
· 자본금	22,433,308,500	22,433,308,500	22,433,308,500
· 자본잉여금	178,512,717,239	178,512,717,239	178,512,717,239
· 자기주식 및 기타자본	-12,138,970,162	-12,138,970,162	-12,138,970,162
· 기타포괄손익누계액	-20,291,575,449	-18,680,614,152	-15,964,156,579
· 이익잉여금	560,536,349,812	524,197,213,187	458,068,288,867
자본총계	729,051,829,940	694,323,654,612	630,911,187,865
종속, 관계, 공동기업 투자주식의 평가방법	원가법	원가법	원가법
과 목	제39기 (2024.01.01~2024.12.31)	제38기 (2023.01.01~2023.12.31)	제37기 (2022.01.01~2022.12.31)
매출액	317,309,694,702	294,607,005,617	301,413,316,114
영업이익	57,488,386,403	56,545,210,587	53,297,762,546
법인세비용차감전 순이익	85,138,860,210	103,340,258,571	92,579,993,288
당기순이익	68,648,289,329	93,045,620,955	74,491,975,534
기본 주당순이익	1,591	2,156	1,726

※ 제39기(당기)는 주주총회 승인 전 재무제표로 향후 정기주주총회에서 재무제표 승인 관련 안건이 부결되거나 수정이 발생한 경우 정정보고서를 통해 그 내용 및 사유 등을 반영할 예정입니다.

2. 연결재무제표

2-1. 연결 재무상태표

연결 재무상태표

제 39 기 2024.12.31 현재

제 38 기 2023.12.31 현재

제 37 기 2022.12.31 현재

(단위 : 원)

	제 39 기	제 38 기	제 37 기
자산			
유동자산	47,687,656,704,946	44,695,467,208,396	41,023,415,125,846
현금및현금성자산 (주5,35)	2,035,112,004,523	1,842,163,320,488	1,496,407,628,053
매출채권 (주6,35)	75,009,012,256	61,599,936,324	44,966,395,766
단기계약자산 (주7)	17,281,292,569	13,907,514,488	7,390,340,362
유동성금융리스채권 (주17,35)	3,571,176	10,441,803	4,825,993
유동성상각후원가측정금융자산 (주8,35)	16,159,068,458,257	14,065,606,613,520	12,498,857,924,142
유동성당기손익-공정가치측정금융자산 (주9,34,35)	28,567,038,251,058	28,163,280,678,276	26,011,380,111,410
파생상품자산 (주10,34,35)	608,798,500,990	333,227,037,574	761,373,715,652
기타유동자산 (주11)	224,866,000,531	214,896,673,130	201,751,973,281
재고자산 (주12)	479,613,586	774,992,793	1,282,211,187
매각예정비유동자산	23,283,474,367	24,018,908,367	240,000,000
비유동자산	9,436,983,864,006	8,622,973,213,387	8,236,353,616,667
비유동성상각후원가측정금융자산 (주8,35)	4,882,390,060,906	4,735,495,510,681	4,677,322,014,481
비유동성당기손익인식-공정가치측정금융자산 (주9,34,35)	1,367,480,905,453	1,178,442,875,400	1,107,074,142,989
비유동성기타포괄손익인식-공정가치측정금융자산 (주13,34,35)	530,506,389,336	464,577,731,815	475,426,242,863
비유동성파생상품자산 (주10,34,35)	235,535,633	0	0
관계기업투자 (주14)	973,487,852,401	945,014,602,246	701,350,296,561
투자부동산 (주15)	873,310,262,313	613,674,863,646	604,913,976,796
비유동성금융리스채권 (주17,35)	0	3,571,176	0
유형자산 (주16)	425,928,119,094	408,077,174,259	405,633,429,877
영업권 (주18)	115,890,874,965	81,579,936,814	94,540,967,949
영업권 이외의 무형자산 (주18)	129,795,486,166	124,443,332,112	105,577,068,367
사용권자산 (주17)	64,842,105,067	9,652,844,372	12,658,029,531
기타비유동자산 (주11)	50,967,238,435	43,525,036,765	30,246,400,348
이연법인세자산 (주26)	22,149,034,237	18,485,734,101	21,611,046,905
자산총계	57,147,924,043,319	53,342,459,330,150	49,260,008,742,513
부채			
유동부채	47,941,097,923,479	45,790,889,448,507	42,407,780,195,742
매입채무 (주35)	63,288,735,934	50,570,992,087	28,488,582,021
계약부채 (주7)	59,911,009,364	51,875,092,339	49,874,306,991
예수부채 (주19,35)	15,681,199,002,816	16,743,205,358,428	15,200,034,066,534
단기차입금 (주20,35)	22,959,032,637,576	18,912,997,475,561	16,836,104,502,554
유동리스부채 (주17,35)	15,592,952,120	5,511,358,357	3,580,502,261
기타유동금융부채 (주21,34,35)	3,217,520,255,185	3,236,023,829,992	2,571,534,767,766

당기손익-공정가치측정금융부채 (주22,35)	5,003,291,108,263	6,371,647,491,750	6,756,359,657,413
파생상품부채 (주10,34,35)	607,817,015,869	261,951,407,327	122,226,182,210
기타 유동부채 (주23)	121,914,768,216	121,290,030,321	2,255,805,013
유동총당부채 (주24)	3,096,308,056	3,455,828,031	80,960,449,507
당기법인세부채 (주26)	208,434,130,080	32,360,584,314	756,361,373,472
비유동부채	2,914,269,383,765	2,001,036,846,704	1,663,815,314,142
장기차입금 (주20,35)	2,545,482,831,883	1,506,114,816,114	1,334,053,171,692
비유동계약부채 (주7)	2,876,631,830	2,454,472,917	2,039,014,500
비유동리스부채 (주17,35)	45,171,043,085	3,153,353,068	7,429,022,253
기타비유동금융부채 (주21,35)	163,305,063,944	327,429,339,269	175,902,977,696
기타비유동부채 (주23)	2,531,248,353	1,619,945,345	4,917,000
비유동총당부채 (주24)	5,368,057,067	1,955,783,556	4,848,433,930
순확정급여부채 (주25)	2,249,292,224	2,130,829,463	1,713,013,971
이연법인세부채 (주26)	147,285,215,379	156,178,306,972	137,824,763,100
부채총계	50,855,367,307,244	47,791,926,295,211	44,071,595,509,884
자본			
지배기업소유주지분	2,887,288,844,494	2,518,900,582,474	2,315,240,026,225
자본금 (주27)	22,433,308,500	22,433,308,500	22,433,308,500
자본잉여금 (주27)	336,473,963,539	317,302,854,084	307,023,731,135
자기주식및기타자본 (주27)	(20,843,103,781)	(20,988,054,942)	(20,988,054,942)
기타포괄손익누계액 (주27)	22,919,545,880	(5,398,481,236)	(10,056,920,793)
이익잉여금 (주27)	2,526,305,130,356	2,205,550,956,068	2,016,827,962,325
비지배지분	3,405,267,891,581	3,031,632,452,465	2,873,173,206,404
자본총계	6,292,556,736,075	5,550,533,034,939	5,188,413,232,629
부채와 자본총계	57,147,924,043,319	53,342,459,330,150	49,260,008,742,513

2-2. 연결 포괄손익계산서

연결 포괄손익계산서

제 39 기 2024.01.01 부터 2024.12.31 까지

제 38 기 2023.01.01 부터 2023.12.31 까지

제 37 기 2022.01.01 부터 2022.12.31 까지

(단위 : 원)

	제 39 기	제 38 기	제 37 기
매출액 (주4,28,29)	11,625,798,455,732	9,855,141,797,134	9,210,610,313,082
매출원가 (주4,28,29,30)	9,693,444,811,348	8,625,638,689,171	7,903,903,064,010
매출총이익	1,932,353,644,384	1,229,503,107,963	1,306,707,249,072
판매비와관리비 (주4,30)	757,671,701,665	589,623,090,804	588,019,761,679
영업이익 (주4)	1,174,681,942,719	639,880,017,159	718,687,487,393
기타수익 (주31)	133,105,749,950	60,040,956,976	45,050,237,416
기타손실 (주31)	135,039,301,861	66,202,274,484	38,541,521,768
금융수익 (주31)	21,947,072,793	15,058,405,629	8,868,217,872
금융원가 (주31)	30,459,741,296	12,028,911,435	7,641,314,731
지분법손익 (주14)	(8,621,428,775)	29,831,236,679	18,502,923,063
법인세비용차감전계속영업순이익	1,155,614,293,530	666,579,430,524	744,926,029,245
법인세비용 (주26)	302,851,604,078	176,563,684,750	64,401,573,857
당기순이익	852,762,689,452	490,015,745,774	680,524,455,388
기타포괄손익	59,678,131,192	(10,541,442,846)	(34,139,332,373)
후속적으로 당기손익으로 재분류되는 항목			
해외사업장외화환산차이	12,339,809,019	926,230,353	(3,972,370)
지분법자본변동	329,790,458	1,466,289,531	(868,907,588)
현금흐름위험회피평가손익	(33,276,930)	(672,705,095)	488,504,079
기타포괄손익-공정가치 금융자산 평가손익(채무상품)	352,079,159	553,324,532	(1,335,012,873)
지분법이익잉여금	(13,715,326)	0	
후속적으로 당기손익으로 재분류되지 않는 항목			
기타포괄손익-공정가치 금융자산 평가손익(지분상품)	47,248,050,473	20,032,869,055	(17,092,223,978)
당기손익-공정가치측정 금융부채 평가손익	3,843,698,552	(29,742,299,725)	(20,815,970,328)
확정급여제도의 재측정요소	(4,388,304,213)	(3,105,151,497)	5,448,514,591
지분법이익잉여금			39,736,094
당기총포괄이익	912,440,820,644	479,474,302,928	646,385,123,015
당기순이익(손실)의 귀속			
지배기업소유주지분	355,835,455,442	225,975,071,295	372,564,511,396
비지배지분	496,927,234,010	264,040,674,479	307,959,943,992
포괄손익의 귀속			
지배기업소유주지분	379,277,795,704	219,271,942,700	351,991,746,756
비지배지분	533,163,024,940	260,202,360,228	294,393,376,259
주당이익			
기본주당이익(손실) (단위 : 원) (주32)	8,246.0	5,237.0	8,634.0

회석주당이익(손실) (단위 : 원) (주32)	7,756.0	5,167.0	8,515.0
---------------------------	---------	---------	---------

2-3. 연결 자본변동표

연결 자본변동표

제 39 기 2024.01.01 부터 2024.12.31 까지

제 38 기 2023.01.01 부터 2023.12.31 까지

제 37 기 2022.01.01 부터 2022.12.31 까지

(단위 : 원)

	자본							
	지배기업 소유주지분						비지배자분	자본 합계
	자본금	자본잉여금	자기주식 및 기타자본	기타포괄손익누계액	이익잉여금	지배기업 소유주지분 합계		
2022.01.01 (기초자본)	22,433,308,500	292,154,259,659	(18,955,960,152)	13,539,790,942	1,667,199,474,034	1,976,370,872,983	2,640,098,384,359	4,616,469,257,342
연결총포괄이익	0	0	0	(23,596,711,735)	375,588,458,491	351,991,746,756	294,393,376,259	646,385,123,015
연결당기순이익	0	0	0	0	372,564,511,396	372,564,511,396	307,959,943,992	680,524,455,388
해외사업장외환환산차이	0	0	0	(331,930,344)	0	(331,930,344)	327,957,974	(3,972,370)
자본법자본변동	0	0	0	(603,603,859)	39,736,094	(563,867,765)	(265,303,729)	(829,171,494)
현금흐름위험회피평가손익	0	0	0	202,317,610	0	202,317,610	286,186,469	488,504,079
기타포괄손익-공정가치측정 금융자산 평가손익	0	0	0	(14,186,334,913)	0	(14,186,334,913)	(4,240,901,938)	(18,427,236,851)
당기손익-공정가치측정 금융부채 평가손익	0	0	0	(8,677,160,229)	745,391,386	(7,931,768,843)	(12,884,201,485)	(20,815,970,328)
확정급여제도의 재측정요소	0	0	0	0	2,238,819,615	2,238,819,615	3,209,694,976	5,448,514,591
자본에 인식된 주주거래	0	14,869,471,476	(2,032,094,790)	0	(25,959,970,200)	(13,122,593,514)	(61,318,554,214)	(74,441,147,728)
연결범위의 변동 등	0	14,869,471,476	0	0	0	14,869,471,476	4,620,271,918	19,489,743,394
주식선택권의 부여	0	0	0	0	0	0	258,044,417	258,044,417
배당	0	0	0	0	(25,959,970,200)	(25,959,970,200)	(66,196,870,549)	(92,156,840,749)
자기주식의 취득	0	0	(2,032,094,790)	0	0	(2,032,094,790)	0	(2,032,094,790)
2022.12.31 (기말자본)	22,433,308,500	307,023,731,135	(20,988,054,942)	(10,056,920,793)	2,016,827,962,325	2,315,240,026,225	2,873,173,206,404	5,188,413,232,629
2023.01.01 (기초자본)	22,433,308,500	307,023,731,135	(20,988,054,942)	(10,056,920,793)	2,016,827,962,325	2,315,240,026,225	2,873,173,206,404	5,188,413,232,629
연결총포괄이익	0	0	0	4,658,439,557	214,613,503,143	219,271,942,700	260,202,360,228	479,474,302,928
연결당기순이익	0	0	0	0	225,975,071,295	225,975,071,295	264,040,674,479	490,015,745,774
해외사업장외환환산차이	0	0	0	208,516,551	0	208,516,551	717,713,802	926,230,353
자본법자본변동	0	0	0	(343,691,877)	0	(343,691,877)	1,809,981,408	1,466,289,531
현금흐름위험회피평가손익	0	0	0	(281,529,991)	0	(281,529,991)	(391,175,104)	(672,705,095)
기타포괄손익-공정가치측정 금융자산 평가손익	0	0	0	7,567,389,027	0	7,567,389,027	13,018,804,560	20,586,193,587
당기손익-공정가치측정 금융부채 평가손익	0	0	0	(2,492,244,153)	(9,503,825,847)	(11,996,070,000)	(17,746,229,725)	(29,742,299,725)
확정급여제도의 재측정요소	0	0	0	0	(1,857,742,305)	(1,857,742,305)	(1,247,409,192)	(3,105,151,497)
자본에 인식된 주주거래	0	10,279,122,949	0	0	(25,890,509,400)	(15,611,386,451)	(101,743,114,167)	(117,354,500,618)

연결범위의 변동 등	0	10,279,122,949	0	0	0	10,279,122,949	(43,422,361,049)	(33,143,238,100)
주식선택권의 부여	0	0	0	0	0	0	220,773,090	220,773,090
배당	0	0	0	0	(25,890,509,400)	(25,890,509,400)	(58,541,526,208)	(84,432,035,608)
자기주식의 취득								
2023.12.31 (기말자본)	22,433,308,500	317,302,854,084	(20,988,054,942)	(5,398,481,236)	2,205,550,956,068	2,518,900,582,474	3,031,632,452,465	5,550,533,034,939
2024.01.01 (기초자본)	22,433,308,500	317,302,854,084	(20,988,054,942)	(5,398,481,236)	2,205,550,956,068	2,518,900,582,474	3,031,632,452,465	5,550,533,034,939
연결총포괄이익	0	0	0	28,318,027,116	350,959,768,588	379,277,795,704	533,163,024,940	912,440,820,644
연결당기순이익	0	0	0	0	355,835,455,442	355,835,455,442	496,927,234,010	852,762,689,452
해외사업장외환환산차 이	0	0	0	6,815,478,728	0	6,815,478,728	5,524,330,291	12,339,809,019
지분법자본변동	0	0	0	255,129,149	(13,715,326)	241,413,823	74,661,309	316,075,132
현금흐름위험회피평가 손익	0	0	0	(16,515,397)	0	(16,515,397)	(16,761,533)	(33,276,930)
기타포괄손익-공정가 치측정 금융자산 평가 손익	0	0	0	17,853,557,463	0	17,853,557,463	29,746,572,169	47,600,129,632
당기손익-공정가치측 정 금융부채 평가손익	0	0	0	3,410,377,173	(1,829,695,355)	1,580,681,818	2,263,016,734	3,843,698,552
확정급여제도의 재측 정요소	0	0	0	0	(3,032,276,173)	(3,032,276,173)	(1,356,028,040)	(4,388,304,213)
자본에 인식된 주주거 래	0	19,171,109,455	144,951,161	0	(30,205,594,300)	(10,889,533,684)	(159,527,585,824)	(170,417,119,508)
연결범위의 변동 등	0	19,171,109,455	144,951,161	0	0	19,316,060,616	(104,565,663,456)	(85,249,602,840)
주식선택권의 부여	0	0	0	0	0	0	125,145,320	125,145,320
배당	0	0	0	0	(30,205,594,300)	(30,205,594,300)	(55,087,067,688)	(85,292,661,988)
자기주식의 취득								
2024.12.31 (기말자본)	22,433,308,500	336,473,963,539	(20,843,103,781)	22,919,545,880	2,526,305,130,356	2,887,288,844,494	3,405,267,891,581	6,292,556,736,075

2-4. 연결 현금흐름표

연결 현금흐름표

제 39 기 2024.01.01 부터 2024.12.31 까지

제 38 기 2023.01.01 부터 2023.12.31 까지

제 37 기 2022.01.01 부터 2022.12.31 까지

(단위 : 원)

	제 39 기	제 38 기	제 37 기
영업활동으로 인한 순현금흐름	(4,907,791,750,876)	(2,049,758,439,316)	(2,018,477,733,657)
당기순이익(손실)	852,762,689,452	490,015,745,774	680,524,455,388
비현금항목의 조정	(757,673,870,800)	(593,702,136,942)	(395,679,698,775)
퇴직급여	11,498,384,880	10,685,776,913	11,982,077,025
장기종업원급여	338,124,626	275,420,621	0
감가상각비 및 무형자산상각비	53,907,592,344	44,820,476,050	38,233,417,067
투자부동산상각비	6,588,598,186	5,413,707,902	8,562,879,057
사용권자산 감가상각비	13,427,895,236	6,638,001,894	5,387,577,949
유형자산손상차손	0	361,588,050	0
무형자산손상차손	4,089,558,275	24,465,706,958	393,433,627
대손상각비	156,455,264,208	126,317,310,934	96,068,803,773
기타의대손상각비	5,708,619,461	526,941,730,085	5,972,675,965
외화환산손익	(7,957,478,284)	(7,071,549,404)	(48,011,071,800)
지분법손익	8,621,428,775	(29,831,236,679)	(18,502,923,063)
파생상품평가손익	10,152,332,845	(27,303,781,246)	47,981,761,348
당기손익-공정가치 측정 금융상품 평가손익	(577,671,250,393)	(461,669,961,870)	(186,653,673,433)
당기손익-공정가치 측정 금융상품 처분손익	55,502,264,501	(141,529,659,220)	398,639,865,180
관계기업투자주식처분손익	(1,960,004,889)	(2,539,641,183)	(10,105,116,040)
관계기업투자주식손상차손	470,957,816	1,901,907,504	6,761,170,704
종속기업투자주식관련손익	6,002,566,175	(3,875,227,040)	(22,122,000)
유형자산처분손익	(9,102,936,326)	(427,492,918)	151,770,524
투자부동산처분손익	0	(13,270,409,422)	(239,847,594)
투자부동산손상차손	0	0	50,000,000
무형자산처분손익	(736,969,690)	(25,096,341)	23,546,535
기타충당부채전입	1,087,000,198	774,645,791	1,144,574,725
기타충당부채환입	(1,059,306,291)	(1,726,376,380)	(342,032,745)
이자수익	(1,714,133,434,774)	(1,678,317,020,701)	(1,164,061,486,588)
이자비용	1,103,822,007,499	1,039,690,799,189	536,417,458,630
주식보상비용	125,145,320	220,773,090	138,220,855
배당금수익	(183,070,649,722)	(199,126,403,465)	(145,377,964,395)
금융보증수익	0	0	(33,268,525)
법인세비용	302,851,604,078	176,563,684,750	64,401,573,857
기타	(2,631,184,854)	7,940,189,196	(44,640,999,413)
운전자본의 조정	(5,676,033,354,243)	(2,644,814,517,379)	(2,694,912,360,092)
매출채권	1,868,337,128	(17,751,209,964)	21,098,257,126
계약자산	2,254,231,571	(4,432,846,247)	2,280,711,696

당기손익-공정가치측정 금융자산	(646,071,070,912)	(1,964,972,687,016)	(3,496,367,114,472)
당기손익-공정가치측정 금융부채	(1,212,360,212,724)	(645,318,644,376)	2,573,898,959,973
예치금	(1,045,138,464,897)	(567,029,162,519)	1,222,009,276,184
파생상품자산	(294,707,579,117)	450,933,284,734	(689,973,283,900)
대출채권	(1,253,222,060,347)	(617,702,785,963)	(896,130,827,554)
파생상품부채	342,735,252,908	(494,018,730,521)	664,901,859,174
상각후원가측정 금융자산	(3,732,060,254)	(3,785,407,928)	6,641,893,117
기타자산	(285,913,498,689)	(1,180,478,121,714)	758,986,143,343
재고자산	331,539,423	507,155,103	(262,144,993)
기여금 납입	(4,051,265,337)	(6,926,751,891)	(9,716,452,958)
퇴직금 지급	(14,899,885,245)	(1,359,866,975)	(11,688,215,422)
매입채무	1,365,347,579	21,662,547,815	1,583,188,695
계약부채	7,031,963,854	1,213,541,360	(5,201,191,797)
예수부채	(1,064,689,660,754)	1,542,107,897,017	(2,076,651,201,811)
기타금융부채	12,856,178,215	(3,788,317,416)	5,978,988,771
기타부채	(219,690,446,645)	846,325,589,122	(766,301,205,264)
이자의 수취	1,712,621,390,191	1,659,595,208,353	1,104,607,197,228
배당금의 수취	214,232,293,927	223,050,238,391	173,761,112,475
법인세의 납부	(158,442,981,647)	(201,635,674,482)	(389,593,216,182)
이자지급	(1,095,257,917,756)	(982,267,303,031)	(497,185,223,699)
투자활동으로 인한 순현금흐름	(280,551,977,161)	(327,813,627,203)	(364,323,125,730)
상각후원가측정 금융자산의 증가	(69,652,932,766)	(2,710,957,259)	(48,561,588,059)
상각후원가측정 금융자산의 감소	54,402,062,665	28,420,996,881	74,332,935,913
관계기업투자의 취득	(278,180,199,744)	(319,676,475,685)	(343,738,631,829)
관계기업투자의 처분	249,616,346,278	124,820,141,952	121,584,030,099
당기손익-공정가치 측정 금융자산의 취득	(370,469,891,256)	(495,033,435,765)	(225,734,996,328)
당기손익-공정가치 측정 금융자산의 처분	303,833,433,148	400,992,514,049	110,316,632,790
단기당기손익-공정가치금융자산의 순감소(증가)	7,413,179,369	8,118,112,911	4,584,532,115
기타포괄손익-공정가치측정 금융자산 취득	(2,152,816,483)	(9,659,301,133)	(6,033,510,270)
기타포괄손익-공정가치 측정 금융자산의 처분	499,991,001	51,411,299,273	45,683,113
투자부동산의 취득	(20,394,548,918)	(1,806,165,070)	0
투자부동산의 처분	0	15,692,105,853	964,000,000
유형자산의 취득	(47,563,445,206)	(79,736,875,608)	(58,861,671,345)
유형자산의 처분	8,624,074,386	11,034,420,660	93,141,517
무형자산의 취득	(20,048,314,308)	(24,862,645,461)	(28,127,661,806)
무형자산의 처분	3,934,809,940	928,968,250	660,225,751
국고보조금의 증가	16,080,000	41,808,000	0
기타비유동자산의 증감	0	(1,000,000,000)	(28,277,095)
기타비유동부채의 증감			637,359,392
리스채권의 회수	459,862,054	619,675,727	0
매각예정자산의 취득	(636,566,210)	0	
매각예정자산의 처분	10,967,770,682	0	
선급금의 증가	(28,395,483,460)	(7,261,018,600)	(23,124,894,535)

사업결합으로 인한 현금의 순증감			7,364,999,559
연결범위 변동 등으로 인한 현금유출입	(82,825,388,333)	(28,146,796,178)	49,304,565,288
재무활동으로 인한 순현금흐름	5,376,016,495,186	2,723,792,661,540	2,559,495,449,022
차입금의 순증감	1,110,737,386,695	1,574,928,080,028	1,133,353,077,246
사채의 발행	2,550,889,722,909	1,375,078,617,200	921,389,460,000
사채의 상환	(1,340,140,000,000)	(1,013,680,000,000)	(770,906,448,850)
콜머니의 순증감	150,000,000,000	(70,000,000,000)	210,100,000,000
환매조건부매도의 순증감	1,987,889,442,164	1,275,824,835,136	1,939,192,243,657
전자단기사채의 순증감	1,033,121,301,370	(211,611,821,917)	(698,423,005,090)
기타금융부채의 순증감	292,878,143	(2,965,988,542)	(483,041,539)
리스부채의 상환	(11,843,225,669)	(6,903,274,785)	(8,765,392,125)
배당금의 지급	(85,292,130,108)	(84,432,035,608)	(92,156,840,749)
자기주식의 취득	0	0	(2,032,094,790)
지배력 변동없는 종속기업지분의 순증감	(19,638,880,318)	(112,445,749,972)	(71,772,508,738)
현금및현금성자산의 증가(감소)	187,672,767,149	346,220,595,021	176,694,589,635
외화표시 현금및현금성자산의 환율변동효과	5,275,916,886	(464,902,586)	(4,517,761,492)
기초현금및현금성자산	1,842,163,320,488	1,496,407,628,053	1,324,230,799,910
기말현금및현금성자산	2,035,112,004,523	1,842,163,320,488	1,496,407,628,053

3. 연결재무제표 주석

1. 일반사항 (연결)

주식회사 다우기술(이하 "지배기업")은 1986년 1월 9일에 설립되어 소프트웨어와 시스템 관련 솔루션의 개발 및 판매, 인터넷 및 전자상거래 관련 솔루션의 개발 및 판매, 인터넷 관련 서비스, 부동산 분양 및 개발, 임대업 등을 주된 사업목적으로 하고 있습니다.

지배기업은 1997년 8월 27일에 주식을 한국거래소에 상장하였으며, 수차의 유·무상증자, 신주인수권 행사 및 합병을 거쳐 당기말 현재 납입자본금은 22,433,309천원이며, 최대주인인 (주)다우데이터가 45.20%의 지분을 보유하고 있습니다.

지배기업은 기업회계기준서 제1110호 '연결재무제표'에 의한 지배기업과 그 종속기업(주석 2 참조)(이하 주식회사 다우기술과 그 종속기업을 일괄하여 "연결기업"이라 함)을 연결대상으로 하고, 주식회사 사람인 등을 지분법적용대상으로 하여 연결재무제표를 작성하였습니다.

1.1 종속기업의 현황

1.1.1 당기말 및 전기말 현재 연결대상 종속기업의 현황

종속기업	소재지	업종	지분율 (단순합산)	
			당기말	전기말
키움증권(주)(*1,*10)	대한민국	금융업	45.42%	44.35%
한국정보인증(주)(*1,*10)	대한민국	IT	45.86%	41.13%
(주)와이즈버즈(*1,*10)	대한민국	광고대행	49.24%	49.24%
(주)키움이앤에스(*10)	대한민국	건물관리	81.64%	81.64%
키움평택피에프브이(주)	대한민국	부동산개발	81.82%	81.82%
다우홍콩(유)	홍콩	기타투자	100.00%	100.00%
다우재팬(주)(*10)	일본	IT	100.00%	99.99%
(주)키다리스타	대한민국	IT	100.00%	100.00%
다우(대련)과기개발유한공사	중국	건물관리	100.00%	100.00%
대련다우기업관리복무유한공사	중국	건물관리	100.00%	100.00%
키움코어랜드사모부동산투자신탁제1호(*1)	대한민국	금융업	50.00%	50.00%
키움로지스틱스일반사모부동산투자신탁제1호	대한민국	금융업	100.00%	100.00%
미래창조다우키움시너지M&A세컨더리투자조합(*1)	대한민국	금융업	48.00%	48.00%
DAOUKIWOM INNOVATION COMPANY LIMITED	베트남	IT	86.67%	86.67%
에스지서비스	대한민국	IT	100.00%	100.00%
(주)디지털존(*11)	대한민국	전자문서솔루션사업	-	80.96%
(주)애드이피션시(*9)	대한민국	광고대행	100.00%	-
WISEBIRDS JAPAN CO LTD	일본	온라인광고대행	88.33%	76.67%
키움인베스트먼트(*10)	대한민국	금융업	98.90%	98.77%
키움저축은행	대한민국	금융업	100.00%	100.00%
키움YES저축은행	대한민국	금융업	100.00%	100.00%
키움투자자산운용	대한민국	금융업	100.00%	100.00%
키움프라이빗에쿼티	대한민국	금융업	100.00%	100.00%
PT Kiwom sekuritas Indonesia(*3)	인도네시아	금융업	98.99%	98.99%
PT Kiwom Investment Management Indonesia(*3)	인도네시아	금융업	99.80%	99.80%
키움캐피탈주식회사	대한민국	금융업	100.00%	100.00%
Kiwom Hong Kong Limited(*4)	홍콩	금융업	100.00%	100.00%
Kiwom Singapore Pte. Ltd(*4)	싱가폴	금융업	100.00%	100.00%
Kiwom BVI One Limited(*4)	버진아일랜드	금융업	100.00%	100.00%
Kiwom BVI Two Limited(*4)	버진아일랜드	금융업	100.00%	100.00%

Kiwoom BVI Three Limited(*4)	버진아일랜드	금융업	100.00%	100.00%
키움에프앤아이	대한민국	금융업	100.00%	100.00%
KIWOOM ASSET MANAGEMENT ASIA PTE. LTD.(*5)	싱가폴	금융업	100.00%	100.00%
KIWOOM Asia Growth VCC(*5,*9)	싱가폴	금융업	100.00%	-
글로벌강소기업키움엔에이전락 창업벤처전문 사모투자합자회사(*1)	대한민국	금융업	20.00%	20.00%
키움히어로 제4호 사모투자합자회사	대한민국	금융업	56.81%	56.81%
키움 시리우스사모투자합자회사(*1)	대한민국	금융업	43.40%	43.40%
키움뉴히어로4호스케일업펀드(*1)	대한민국	금융업	38.57%	38.57%
키움푸드테크 사모투자합자회사(*1)	대한민국	금융업	48.28%	48.28%
키움크리스제일호 사모투자합자회사	대한민국	금융업	70.06%	70.06%
키움뉴히어로5호디지털혁신펀드(*1)	대한민국	금융업	42.43%	42.43%
키움뉴히어로6호창업초기펀드(*1)	대한민국	금융업	39.68%	39.68%
푸른 단델리온 배터리 신기술투자조합(*9)	대한민국	금융업	95.82%	-
키움크리스제삼호 사모투자합자회사(*9)	대한민국	금융업	94.06%	-
Kiwoom Asia Feeder Fund(*6,*9)	케이만아일랜드	금융업	100.00%	-
Kiwoom Asia Master Fund(*6,*9)	케이만아일랜드	금융업	100.00%	-
키움코어랜드일반부동산사모투자회사 제1호(*7,*9)	대한민국	금융업	100.00%	-
키움작은거인증권투자신탁1호	대한민국	금융업	98.16%	95.92%
키움올바른ESG증권 투자신탁 1호	대한민국	금융업	83.45%	93.44%
키움글로벌코어밸류	대한민국	금융업	75.65%	73.08%
키움글로벌올에셋투자신탁(주식혼합-재간접형)C(*1)	대한민국	금융업	39.05%	48.51%
키움K고래멀티전략전문사모투자신탁1호	대한민국	금융업	73.83%	80.55%
KCGI-EuroBond전문투자형사모증권투자신탁	대한민국	금융업	99.63%	99.63%
키움글로벌금리와물가연동증권(*1)	대한민국	금융업	39.10%	30.90%
키움인도네시아프린티어전문투자형사모투자신탁	대한민국	금융업	99.68%	99.68%
제이씨에셋하이일드전문투자형사모투자신탁	대한민국	금융업	85.82%	87.12%
키움키워드럼TDF2050 증권투자신탁제1호(*1)	대한민국	금융업	44.44%	68.89%
키움글로벌파도다기EMP증권투자신탁[주식혼합-재간접형](*)	대한민국	금융업	32.43%	31.47%
키움코어랜드 전문투자형 사모부동산투자신탁 제2호	대한민국	금융업	100.00%	100.00%
키움마일스톤유류전문투자형 사모부동산투자신탁 제6호	대한민국	금융업	61.13%	61.13%
키움글로벌오피니티스 일반사모증권 투자신탁	대한민국	금융업	100.00%	100.00%
키움OCIO타겟리턴성장형증권투자신탁[혼합-재간접형]C-F	대한민국	금융업	74.40%	93.54%
키움베트남일반사모부동산투자신탁제2호	대한민국	금융업	100.00%	100.00%
키움코어랜드일반사모부동산투자신탁제3호(*7)	대한민국	금융업	100.00%	100.00%
키움OCIO타겟리턴안정형증권투자신탁[채권혼합_재간접형]C-F(*1)	대한민국	금융업	30.05%	56.55%
키움로지스틱스일반사모부동산투자신탁제4호	대한민국	금융업	75.00%	75.00%
키움뉴버거버먼미국SmallCap증권모투자신탁[주식-재간접형]	대한민국	금융업	60.80%	86.14%
제이씨에셋코삭벤처전문투자형사모투자신탁	대한민국	금융업	92.08%	91.93%
키움히어로즈미국성장기업30액티브증권상장지수투자신탁[주식](*)	대한민국	금융업	31.76%	36.00%
스카이워크GameChanger 일반사모투자신탁 2호	대한민국	금융업	90.50%	90.50%
파운트 코삭벤처 일반사모투자신탁제14호	대한민국	금융업	76.96%	81.63%
밸류시스템 Icon 1호 하이일드 일반 사모투자신탁	대한민국	금융업	55.70%	55.70%
키움JP모간일본증권자투자신탁(H)[주식-재간접형] Class C-F	대한민국	금융업	93.84%	68.37%

지니 하이일드 일반사모투자신탁 2호	대한민국	금융업	95.24%	50.01%
키움키워드럼TDF2055 증권투자신탁제1호	대한민국	금융업	90.02%	97.95%
르퓨처스팩일반사모투자신탁제1호(*9)	대한민국	금융업	92.27%	-
NH-Amundi 베트남 레버리지 증권투자신탁	대한민국	금융업	91.35%	67.42%
키움키워드럼TDF2060 증권투자신탁제1호(*9)	대한민국	금융업	85.20%	-
키움가치추구형일반사모부동산투자신탁제1호(*9)	대한민국	금융업	100.00%	-
케이에프비에스제이호기업재무안정사모투자 합자회사(*9)	대한민국	금융업	84.16%	-
지인유동화제십삼차(주) 외 60개 유동화 SPC(*2)	대한민국	금융업	-	-
케이에프비에이치이공일이 유동화전문 유한회사 외 27개 유동화 SPC(*8)	대한민국	금융업	-	-

- 지분율은 50%이하이지만 지배기업 혹은 종속기업이 재무정책과 영업정책을 결정할 수 있는 능력이 있으므로 연결 대상에 포함하였습니다.
- (*2) 유가증권 등의 투자를 목적으로 하는 구조화기업으로 피투자자 관련활동에 대한 힘, 변동이익 노출, 변동이익에 영향을 미치기 위해 힘을 사용하는 능력을 종합적으로 고려하여 지배기업이 지배하고 있다고 판단하였습니다.
- (*3) PT Kiwoom Investment Management Indonesia의 지배기업은 PT Kiwoom sekuritas Indonesia 입니다.
- (*4) Kiwoom BVI One Limited, Kiwoom BVI Two Limited, Kiwoom BVI Three Limited의 투자회사는 Kiwoom Singapore Pte. Ltd이며, Kiwoom Singapore Pte. Ltd의 투자회사는 Kiwoom Hongkong Limited 입니다.
- (*5) Kiwoom Asia Growth VCC의 투자회사는 KIWOOM ASSET MANAGEMENT ASIA PTE. LTD. 입니다.
- (*6) Kiwoom Asia Master Fund의 투자회사는 Kiwoom Asia Feeder Fund 입니다.
- (*7) 키움코어랜드일반부동산사모투자회사 제1호의 투자회사는 키움코어랜드일반사모부동산투자신탁제3호 입니다.
- (*8) 부실채권 투자를 목적으로 하는 구조화기업으로 피투자자 관련활동에 대한 힘, 변동이익 노출, 변동이익에 영향을 미치기 위해 힘을 사용하는 능력을 종합적으로 고려하여 지배기업이 지배하고 있다고 판단하였습니다.
- (*9) 당기 중 신규로 연결대상에 포함되었습니다.
- (*10) 유통주식지분율에 대한 비율로 기재하였습니다.
- (*11) 당기 중 한국정보인증(주)는 (주)디지털존을 흡수합병하였습니다.

1.1.2 연결대상 투자조합

당기말 현재 연결대상 투자조합의 내역은 다음과 같습니다.

투자조합	근거법령
글로벌강소기업키움엔에이전략 창업벤처전문 사모투자합자회사	자본시장과 금융투자업에 관한 법률
키움히어로 제4호 사모투자합자회사	자본시장과 금융투자업에 관한 법률
키움 시리우스 사모투자합자회사	자본시장과 금융투자업에 관한 법률
키움뉴히어로4호스케일업펀드	자본시장과 금융투자업에 관한 법률
키움푸드테크 사모투자합자회사	자본시장과 금융투자업에 관한 법률
키움크리스 제일호 사모투자합자회사	자본시장과 금융투자업에 관한 법률
키움뉴히어로5호디지털혁신펀드	자본시장과 금융투자업에 관한 법률
키움뉴히어로6호창업초기펀드	자본시장과 금융투자업에 관한 법률
푸른 단델리온 배터리 신기술투자조합	자본시장과 금융투자업에 관한 법률
키움크리스제삼호 사모투자합자회사	자본시장과 금융투자업에 관한 법률
케이에프비에스제이호기업재무안정사모투자 합자회사	자본시장과 금융투자업에 관한 법률
Kiwoom Asia Feeder Fund	자본시장과 금융투자업에 관한 법률

1.1.3 연결대상 수익증권

당기말 현재 연결대상 수익증권의 내역은 다음과 같습니다.

투자조합	근거법령
키움작은거인증권투자신탁1호	자본시장과 금융투자업에 관한 법률
키움글로벌코어밸류	자본시장과 금융투자업에 관한 법률

키움K고래멀티전략전문사모투자신탁1호	자본시장과 금융투자업에 관한 법률
KCGI-EuroBond전문투자형사모증권투자신탁	자본시장과 금융투자업에 관한 법률
키움글로벌별금리와물가연동증권	자본시장과 금융투자업에 관한 법률
키움인도네시아프린티어전문투자형사모투자신탁	자본시장과 금융투자업에 관한 법률
키움올바른ESG증권 투자신탁 1호	자본시장과 금융투자업에 관한 법률
키움마일스톤유럽전문투자형 사모부동산투자신탁 제6호	자본시장과 금융투자업에 관한 법률
키움글로벌별올에셋투자신탁(주식혼합-재간접형)C	자본시장과 금융투자업에 관한 법률
키움로지스틱스일반사모부동산투자신탁제1호	자본시장과 금융투자업에 관한 법률
제이씨에셋하이일드전문투자형사모투자신탁	자본시장과 금융투자업에 관한 법률
키움키워드림TDF2050 증권투자신탁제1호	자본시장과 금융투자업에 관한 법률
키움코어랜드 전문투자형 사모부동산투자신탁 제2호	자본시장과 금융투자업에 관한 법률
키움글로벌파도타기EMP증권투자신탁[주식혼합-재간접형]	자본시장과 금융투자업에 관한 법률
키움글로벌오퍼튜니티스 일반사모증권 투자신탁	자본시장과 금융투자업에 관한 법률
키움코어랜드일반사모부동산투자신탁제3호	자본시장과 금융투자업에 관한 법률
키움베트남일반사모부동산투자신탁제2호	자본시장과 금융투자업에 관한 법률
키움OCIO타겟리턴성장형증권투자신탁[혼합-재간접형]C-F	자본시장과 금융투자업에 관한 법률
키움OCIO타겟리턴안정형증권투자신탁[채권혼합_재간접형]C-F	자본시장과 금융투자업에 관한 법률
키움로지스틱스일반사모부동산투자신탁제4호	자본시장과 금융투자업에 관한 법률
키움누버거버먼미국SmallCap증권모투자신탁[주식-재간접형]	자본시장과 금융투자업에 관한 법률
제이씨에셋코스닥벤처전문투자형사모투자신탁	자본시장과 금융투자업에 관한 법률
스카이워크GameChanger 일반사모투자신탁 2호	자본시장과 금융투자업에 관한 법률
키움히어로즈미국성장기업30액티브증권상장지수투자신탁[주식]	자본시장과 금융투자업에 관한 법률
파운트 코스닥벤처 일반사모투자신탁제14호	자본시장과 금융투자업에 관한 법률
벨류시스템 Icon 1호 하이일드 일반 사모투자신탁	자본시장과 금융투자업에 관한 법률
키움JP모간일본증권자투자신탁(H)[주식-재간접형] Class C-F	자본시장과 금융투자업에 관한 법률
지니 하이일드 일반사모투자신탁 2호	자본시장과 금융투자업에 관한 법률
키움키워드림TDF2055 증권투자신탁제1호	자본시장과 금융투자업에 관한 법률
르퓨처스팩일반사모투자신탁제1호	자본시장과 금융투자업에 관한 법률
NH-Amundi 베트남 레버리지 증권투자신탁	자본시장과 금융투자업에 관한 법률
키움키워드림TDF2060 증권자투자신탁제1호	자본시장과 금융투자업에 관한 법률
키움가치추구형일반사모부동산투자신탁제1호	자본시장과 금융투자업에 관한 법률
키움코어랜드일반부동산사모투자회사 제1호	자본시장과 금융투자업에 관한 법률

1.1.4 연결대상 자산유동화 SPC

구조화기업은 연결기업으로부터 차입, 연결기업과 대출채권 등 매입확약을 체결하고이를 바탕으로 ABCP 등을 발행하는 방법으로 자금을 조달하여 부동산 관련 대출 등을 취급하는 활동을 수행하고 있습니다. 당기말 현재 연결대상 구조화기업의 내역은 다음과 같습니다.

자산유동화 SPC	근거법령	설립일
지인유동화제삼상차(주)	자산유동화에 관한 법률	2019년 04월 22일
케이더블유에이치(주)	자산유동화에 관한 법률	2021년 11월 22일
죽전동공동주택제이차(주)	자산유동화에 관한 법률	2022년 06월 10일
케이엠무비제일차(주)	자산유동화에 관한 법률	2020년 03월 13일
에스케이더블유제일차(주)	자산유동화에 관한 법률	2020년 06월 19일
케이에스에이치오제일차(주)	자산유동화에 관한 법률	2021년 10월 19일
엠아이제삼차(주)	자산유동화에 관한 법률	2020년 01월 31일
케이부투제일차(주)	자산유동화에 관한 법률	2021년 05월 21일
케이코너파인제일차(주)	자산유동화에 관한 법률	2019년 04월 24일
빅웨이브제일차(주)	자산유동화에 관한 법률	2021년 11월 19일

세븐스타제일차(주)	자산유동화에 관한 법률	2020년 03월 02일
네트로드제일차(주)	자산유동화에 관한 법률	2021년 10월 12일
케이테라제오차(주)	자산유동화에 관한 법률	2021년 12월 01일
히어로즈브이원제육차(주)	자산유동화에 관한 법률	2021년 12월 14일
엠아이제구차(주)	자산유동화에 관한 법률	2021년 01월 21일
제이온마스터(주)	자산유동화에 관한 법률	2021년 05월 04일
케이경산제일차(주)	자산유동화에 관한 법률	2021년 09월 01일
케이부투제오차(주)	자산유동화에 관한 법률	2021년 08월 25일
케이피오롱(주)	자산유동화에 관한 법률	2021년 10월 14일
엠아이제삼차(주)	자산유동화에 관한 법률	2019년 04월 19일
엠에이제일차(주)	자산유동화에 관한 법률	2018년 07월 05일
엠에이제이차(주)	자산유동화에 관한 법률	2021년 07월 19일
아일랜드원제일차(주)	자산유동화에 관한 법률	2022년 02월 08일
케이터블유디디제삼차(주)	자산유동화에 관한 법률	2019년 10월 21일
케이씨에이제일차(주)	자산유동화에 관한 법률	2020년 01월 22일
케이터블유호원제일차(주)	자산유동화에 관한 법률	2022년 02월 11일
케이터블유호원제이차(주)	자산유동화에 관한 법률	2022년 02월 11일
케이터블유브이에스제일차(주)	자산유동화에 관한 법률	2022년 06월 08일
케이지아이제이차(주)	자산유동화에 관한 법률	2021년 04월 22일
케이에스씨제이차(주)	자산유동화에 관한 법률	2021년 07월 20일
케이테라제육차(주)	자산유동화에 관한 법률	2022년 05월 04일
케이에스엘피제이차(주)	자산유동화에 관한 법률	2021년 07월 30일
엠제이엘제일차(주)	자산유동화에 관한 법률	2021년 11월 15일
은새미로제오차(주)	자산유동화에 관한 법률	2022년 04월 27일
케이에스에이치씨제이차(주)	자산유동화에 관한 법률	2022년 06월 24일
리멤버제일차(주)	자산유동화에 관한 법률	2022년 10월 14일
민스크제일차(주)	자산유동화에 관한 법률	2021년 05월 13일
엠제이프로제일차(주)	자산유동화에 관한 법률	2023년 07월 11일
케이터블유엘제이차(주)	자산유동화에 관한 법률	2023년 07월 20일
히로인제오차(주)	자산유동화에 관한 법률	2021년 03월 03일
더블유은화삼제일차(주)	자산유동화에 관한 법률	2021년 03월 03일
제이디제이차(주)	자산유동화에 관한 법률	2021년 03월 03일
케이에스엘씨제일차(주)	자산유동화에 관한 법률	2021년 03월 03일
송도더블원(주)	자산유동화에 관한 법률	2021년 03월 03일
에스와이피제일차(주)	자산유동화에 관한 법률	2021년 03월 03일
케이엔더블유제이차(주)	자산유동화에 관한 법률	2021년 03월 03일
블루드래곤제오차(주)	자산유동화에 관한 법률	2024년 05월 08일
히어로즈엠제삼차(주)	자산유동화에 관한 법률	2021년 03월 03일
케이터블유오엔제일차(주)	자산유동화에 관한 법률	2024년 08월 13일
엠오케이제이차(주)	자산유동화에 관한 법률	2024년 08월 26일
이스터너제사차(주)	자산유동화에 관한 법률	2021년 03월 03일
파이어파트제오차(주)	자산유동화에 관한 법률	2021년 03월 03일
에이원세운삼이(주)	자산유동화에 관한 법률	2021년 03월 03일
케이터블유투금제일차(주)	자산유동화에 관한 법률	2021년 03월 03일
랜딩해운대제일차(주)	자산유동화에 관한 법률	2021년 03월 03일
제주드림케이(주)	자산유동화에 관한 법률	2021년 03월 03일
케이스소문제일차(주)	자산유동화에 관한 법률	2021년 03월 03일
히어로즈당산제일차(주)	자산유동화에 관한 법률	2021년 03월 03일
블루베이제일차(주)	자산유동화에 관한 법률	2021년 09월 14일

에스앤제삼차(주)	자산유동화에 관한 법률	2024년 12월 31일
제이하이온(주)	자산유동화에 관한 법률	2023년 10월 25일
케이에프에이치이공일이 유동화전문유한회사	자산유동화에 관한 법률	2020년 12월 29일
케이에프아이이공일이 유동화전문유한회사	자산유동화에 관한 법률	2020년 12월 29일
케이에프아이이일공상 유동화전문유한회사	자산유동화에 관한 법률	2021년 03월 30일
케이에프아이이일공육 유동화전문유한회사	자산유동화에 관한 법률	2021년 06월 29일
케이에프지이일공육 유동화전문유한회사	자산유동화에 관한 법률	2021년 06월 29일
케이에프아이이일일일 유동화전문유한회사	자산유동화에 관한 법률	2021년 11월 18일
케이에프에프이일일이 유동화전문유한회사	자산유동화에 관한 법률	2021년 12월 28일
케이에프케이이이공육 유동화전문유한회사	자산유동화에 관한 법률	2022년 06월 28일
케이에프더블유이이공구유동화전문유한회사	자산유동화에 관한 법률	2022년 09월 29일
케이에프지이이일이유동화전문유한회사	자산유동화에 관한 법률	2022년 12월 28일
케이에프디이삼공오유동화전문유한회사	자산유동화에 관한 법률	2023년 05월 25일
케이에프지이삼공육유동화전문유한회사	자산유동화에 관한 법률	2023년 06월 28일
케이에프에이치이삼공칠유동화전문유한회사	자산유동화에 관한 법률	2023년 07월 24일
케이에프아이이삼공구유동화전문유한회사	자산유동화에 관한 법률	2023년 09월 06일
케이에프지이삼일이유동화전문유한회사	자산유동화에 관한 법률	2023년 12월 05일
케이에프아이이삼일이유동화전문유한회사	자산유동화에 관한 법률	2023년 12월 07일
케이에프더블유이사공삼유동화전문유한회사	자산유동화에 관한 법률	2024년 03월 07일
케이에프에스비이사공육유동화전문유한회사	자산유동화에 관한 법률	2024년 05월 30일
케이에프에이치이사공육유동화전문유한회사	자산유동화에 관한 법률	2024년 06월 05일
케이에프에프이사공구 유동화전문 유한회사	자산유동화에 관한 법률	2024년 08월 30일
케이에프더블유이사공구 유동화전문 유한회사	자산유동화에 관한 법률	2024년 09월 03일
케이에프아이이사공구 유동화전문 유한회사	자산유동화에 관한 법률	2024년 09월 04일
케이에프에스비이사공구 유동화전문 유한회사	자산유동화에 관한 법률	2024년 09월 09일
케이에프에스비이사일이 유동화전문 유한회사	자산유동화에 관한 법률	2024년 12월 02일
케이에프에이치이사일이 유동화전문 유한회사	자산유동화에 관한 법률	2024년 12월 03일
케이에프에이치이사일일 유동화전문 유한회사	자산유동화에 관한 법률	2024년 12월 04일
케이에프에프이사일이 유동화전문 유한회사	자산유동화에 관한 법률	2024년 12월 04일
케이에프아이이사일이 유동화전문 유한회사	자산유동화에 관한 법률	2024년 12월 05일

1.1.5 주요 종속기업의 요약재무정보

<당기 및 당기말>

(단위: 천원)

종속기업	자산	부채	자본	영업수익 (매출액)	당기순이익 (손실)
키움증권	45,677,862,998	40,706,209,384	4,971,653,614	10,210,184,320	815,077,920
한국정보인증(*1)	408,800,139	176,408,989	232,391,150	121,916,625	11,360,332
키움이앤에스(*1)	150,356,897	31,185,602	119,171,295	14,047,555	8,911,473
다우홀딩(*1)	53,421,110	4,761,745	48,659,365	8,643,192	1,634,679
키움코어랜드사모부동산투자신탁제1호	172,819,573	62,335,456	110,484,117	12,788,773	26,443,917
키움인베스트먼트	106,740,686	11,458,480	95,282,206	14,849,139	4,883,368
키움저축은행	1,954,892,618	1,700,755,006	254,137,612	181,350,893	(3,874,491)
키움YES저축은행	1,712,198,307	1,515,824,915	196,373,392	146,523,336	(31,999,684)
키움투자자산운용	285,845,778	29,961,625	255,884,153	85,841,969	17,648,989

키움프라이빗에쿼티	76,332,153	9,735,905	66,596,248	5,410,963	(1,858,925)
PT Kiwoom sekuritas Indonesia	61,949,771	34,972,102	26,977,669	1,552,478	(6,265,248)
키움캐피탈 주식회사	2,573,211,196	2,178,132,442	395,078,754	207,807,626	30,445,828
키움에프앤아이	1,609,416,740	1,326,949,960	282,466,780	94,320,006	13,047,100
키움뉴히어로4호스케일업펀드	120,391,504	367,360	120,024,144	14,156,591	577,678
키움뉴히어로5호디지털혁신펀드	60,822,092	433,571	60,388,521	4,305,409	1,089,264
Kiwoom Asia Feeder Fund	84,384,000	-	84,384,000	-	-
키움코어랜드일반부동산사모투자회사 제1호	132,005,423	65,603,261	66,402,162	(2,730,480)	(5,360,317)
키움K고래멀티전략전문사모투자신탁1호	215,508,505	39,194,448	176,314,057	107,394,365	18,429,622
KCGI-EuroBond전문투자형사모증권투자신탁	81,024,024	229,853	80,794,171	-	-
키움인도네시아프런티어전문투자형사모투자신탁	49,774,586	12,360	49,762,226	2,951,251	2,901,894
키움로지스틱스일반사모부동산투자신탁제1호	227,834,018	175,299,024	52,534,994	108,174	(1,244,257)
제이씨에셋하이일드전문투자형사모투자신탁	32,456,514	136	32,456,378	4,250,636	2,112,040
키움코어랜드 전문투자형 사모부동산투자신탁 제2호	124,538,315	61,093,440	63,444,875	1,163,450	(1,449,631)
키움마일스톤유립전문투자형 사모부동산투자신탁 제6호	110,273,815	4,212,364	106,061,451	11,811,717	(21,962,515)
키움글로벌오피유니티스 일반사모증권 투자신탁	60,251,550	6,777,232	53,474,318	39,344,390	13,303,047
키움베트남일반사모부동산투자신탁제2호	31,731,145	362,673	31,368,472	3,741,418	(8,363,061)
키움코어랜드일반사모부동산투자신탁제3호	135,326,114	66,408,184	68,917,930	157,540	(1,677,403)

(※1) 연결재무제표의 요약재무정보입니다.

<전기 및 전기말>

(단위: 천원)

종속기업	자산	부채	자본	영업수익 (매출액)	당기순이익 (손실)
키움증권	43,353,320,434	39,080,763,588	4,272,556,846	8,588,656,502	338,377,542
한국정보인증(※1)	326,570,314	105,017,376	221,552,938	92,218,769	9,200,069
키움이앤에스(※1)	137,237,874	25,183,466	112,054,408	11,750,578	7,086,835
다우홀딩(※1)	46,168,862	3,828,479	42,340,383	7,939,008	1,366,149
키움코어랜드사모부동산투자신탁제1호	146,765,478	62,725,278	84,040,200	12,361,012	4,625,961
키움인베스트먼트	100,305,183	9,778,656	90,526,527	13,088,737	4,694,892
키움저축은행	2,319,523,345	2,061,528,453	257,994,892	200,533,994	10,183,508
키움YES저축은행	2,023,384,300	1,722,806,532	300,577,768	147,841,406	(1,767,313)
키움투자자산운용	261,753,898	16,417,030	245,336,868	81,322,397	19,325,768
키움프라이빗에쿼티	70,793,667	2,300,770	68,492,897	6,256,272	5,819,064
PT Kiwoom sekuritas Indonesia	34,362,227	4,041,040	30,321,187	2,676,938	(1,293,358)
키움캐피탈 주식회사	2,284,441,110	1,919,646,333	364,794,777	165,595,450	25,950,665
키움에프앤아이	801,570,462	582,025,904	219,544,558	48,747,495	7,237,975
키움뉴히어로4호스케일업펀드	97,196,265	569,799	96,626,466	11,611,278	3,273,383
키움뉴히어로5호디지털혁신펀드	31,527,260	508,002	31,019,258	1,326,252	(4,200,860)

키움올바른ESG증권 투자신탁 1호	42,410,890	104,917	42,305,973	10,482,603	9,258,285
키움장기코어밸류	33,111,235	635,344	32,475,891	8,927,547	6,952,482
키움K고래멀티전략전문사모투자신탁1호	158,921,346	2,435,098	156,486,248	66,767,788	12,908,725
KCGI-EuroBond전문투자형사모증권투자신탁	81,024,024	229,853	80,794,171	148	(33,846)
키움인도네시아프런티어전문투자형사모투자신탁	46,872,047	11,715	46,860,332	3,641,457	3,593,522
키움로지스틱스일반사모부동산투자신탁제1호	123,507,666	80,209,936	43,297,730	50,682	(1,129,238)
제이씨에셋하이일드전문투자형사모투자신탁	34,116,187	128	34,116,059	4,541,111	4,266,382
키움코어랜드 전문투자형 사모부동산투자신탁 제2호	125,296,108	60,401,602	64,894,506	1,331,039	(851,203)
키움마일스톤유점전문투자형 사모부동산투자신탁 제6-A호	38,881,385	895,460	37,985,925	12,437,142	(18,644,330)
키움마일스톤유점전문투자형 사모부동산투자신탁 제6-B호	38,881,385	895,460	37,985,925	12,437,142	(18,644,330)
키움글로벌옵티미티스 일반사모증권 투자신탁	39,341,658	7,116	39,334,542	16,021,947	5,477,495
키움코어랜드일반사모부동산투자신탁제3호	61,746,292	16,937	61,729,355	488,434	70,225

(★1) 연결재무제표의 요약재무정보입니다.

1.2 연결대상 종속기업의 변동

1.2.1 당기 중 신규로 연결에 포함된 회사

종속기업명	사유
르퓨처스팩일반사모투자신탁제1호	신규취득
키움초단기채증권투자신탁[채권] Class C-F	신규취득
케이에프비에스제이호기업재무안정사모투자 합자회사	신규취득
히로인제오차(주)	신규 매입확약
타이거원제일차(주)	신규 매입확약
엠에이제철차(주)	신규 매입확약
더블유은화삼제일차(주)	신규 매입확약
제이디제이차(주)	신규 매입확약
케이에스엘씨제일차(주)	신규 매입확약
키움파트너스제이차(주)	신규 매입확약
송도더블원(주)	신규 매입확약
케이도원제일차(주)	신규 매입확약
케이에프더블유이사공상유동화전문유한회사	신규 매입확약
푸른 단델리온 배터리 신기술투자조합	신규취득
키움크리스제삼호 사모투자합자회사	신규취득
블루드래곤제사차(주)	신규 매입 확약
에스와이피제일차(주)	신규 매입 확약
케이엔더블유제이차(주)	신규 매입 확약
로렌티아제일차(주)	신규 매입 확약
블루레인제일차(주)	신규 매입 확약
케이에이치피제이차(주)	신규 매입 확약

블루드래곤제오차(주)	신규 매입 확약
히어로즈엠제삼차(주)	신규 매입 확약
(주)애드이피션시	신규취득
케이에프에스비이사공육유동화전문유한회사	신규 매입 확약
케이에프에이치이사공육유동화전문유한회사	신규 매입 확약
마이에스톤산(주)	신규 매입 확약
케이더블유오엔제일차(주)	신규 매입 확약
엠오케이제일차(주)	신규 매입 확약
엠오케이제이차(주)	신규 매입 확약
화양케이제일차(주)	신규 매입 확약
제이하이온(주)	신규 매입 확약
NH-Amundi 베트남 레버리지 증권투자신탁	신규취득
키움키워드럼TDF2060 증권투자신탁제1호	신규취득
케이에프에프이사공구 유동화전문 유한회사	신규 매입 확약
케이에프더블유이사공구 유동화전문 유한회사	신규 매입 확약
케이에프아이이사공구 유동화전문 유한회사	신규 매입 확약
케이에프에스비이사공구 유동화전문 유한회사	신규 매입 확약
Kiwoom Asia Feeder Fund	신규취득
Kiwoom Asia Mster Fund	신규취득
Kiwoom Asia Growth VCC	신규취득
키움가치추구형일반사모부동산투자신탁제1호	신규취득
키움코어랜드일반부동산사모투자회사 제1호	신규취득
이스터너제사차(주)	신규 매입 확약
파이어파트제오차(주)	신규 매입 확약
에이원세운삼이(주)	신규 매입 확약
케이더블유투금제일차(주)	신규 매입 확약
랜딩해운대제일차(주)	신규 매입 확약
제주드림케이(주)	신규 매입 확약
케이스소문제일차(주)	신규 매입 확약
히어로즈당산제일차(주)	신규 매입 확약
에스맨제삼차(주)	신규 매입 확약
케이에프에스비이사일이 유동화전문 유한회사	신규 매입 확약
케이에프에이치이사일이 유동화전문 유한회사	신규 매입 확약
케이에프에이치이사일일 유동화전문 유한회사	신규 매입 확약
케이에프에프이사일이 유동화전문 유한회사	신규 매입 확약
케이에프아이이사일이 유동화전문 유한회사	신규 매입 확약

1.2.2 당기 중 연결에서 제외된 회사

종속기업명	사유
네오큐브제일차(주)	확약 의무 종결
케이더블유팔레스제이차(주)	확약 의무 종결
스틸박스제일차(주)	확약 의무 종결
엠에이제육차(주)	확약 의무 종결
라이노스 K바이오메자민 전문투자형 사모투자신탁 제2호	보유지분 처분
키움글로벌모기지인컴부동산투자신탁제1호	보유지분 처분
케이에프비에스제일호 기업재무안정 사모투자 합자회사	보유지분 처분

케이더블유광명(주)	확약 의무 종결
엠아이제팔차(주)	확약 의무 종결
위드지엠제일차(주)	확약 의무 종결
크림스케이제일차(주)	확약 의무 종결
드래곤필드제일차(주)	확약 의무 종결
하이가든제일차(주)	확약 의무 종결
타이거원제일차(주)	확약 의무 종결
키움파트너스제일차(주)	확약 의무 종결
케이도원제일차(주)	확약 의무 종결
키움사모증권투자신탁제K-1호[주식혼합]	보유지분 처분
NH-Amundi 베트남 레버리지 증권투자신탁	보유지분 처분
키움글로벌수소VISION증권모투자신탁	보유지분 처분
키움올바른글로벌ESG증권자투자신탁(H)[주식]C-F	보유지분 처분
키움초단기채증권투자신탁[채권] Class C-F	보유지분 처분
(주)디지털존	합병으로 소멸
블루미라클제일차(주)	확약 의무 종결
엠에이제삼차(주)	확약 의무 종결
엠에이제칠차(주)	확약 의무 종결
로렌티아제일차(주)	확약 의무 종결
블루레인제일차(주)	확약 의무 종결
포커스 HERO 코스닥벤처 전문투자형 사모투자신탁 1호	보유지분 처분
키움선명e-알파인덱스증권투자신탁1호	보유지분 처분
케이에프엠비(주)	확약 의무 종결
키움장기코어밸류	보유지분 처분
키움달러표시우량채권증권자투자신탁채권	보유지분 처분
키움베트남투모로우증권모투자신탁	보유지분 처분
다올항공기 전문투자형 사모투자신탁 21-2호	보유지분 처분
케이에스엘피(주)	확약 의무 종결
케이더블유퍼스트(주)	확약 의무 종결
지유코어(주)	확약 의무 종결
더블레스동인제일차(주)	확약 의무 종결
케이피확성제일차(주)	확약 의무 종결
엠에이제사차(주)	확약 의무 종결
케이에이치피제일차(주)	확약 의무 종결
블루드래곤제사차(주)	확약 의무 종결
마이에스둔산(주)	확약 의무 종결
엠오케이제일차(주)	확약 의무 종결
화양케이제일차(주)	확약 의무 종결
케이피청주제일차(주)	확약 의무 종결
차이크루제일차	확약 의무 종결
티앤케이제일차(주)	확약 의무 종결
히어로즈브이원제일차(주)	확약 의무 종결
히어로즈브이원제삼차(주)	확약 의무 종결
디비하이엔드제일차	확약 의무 종결

1.3 비연결구조화기업

1.3.1 비연결구조화기업에 대한 지분의 성격

당기말 현재 연결기업이 지분을 보유하고 있는 구조화기업의 형태는 다음과 같습니다.

성격	목적	활동	자금 조달 방법
자산유동화	- 보유중인 유동화자산의 양도를 통한 조기 현금화 - SPC에 신용공여 및 ABCP 매입 약정 등의제공을 통한 수수료 획득	- 자산유동화계획의 이행 - 유동화자산의 양수 및 회수 - ABS 및 ABCP의 발행 및 상환 등	- 유동화자산을 기초로 한 ABS 및 ABCP의 발행
프로젝트파이낸싱 (자산유동화 이외의 SPC 포함)	- 사회간접자본(SOC), 부동산, 선박/항공기 등에 대한 PF 자금 대출 - 지분 인수를 위한 자금 조달 등	- 사회간접자본 및 부동산 건설 - 선박건조/항공기 제조 및 구입 등	- Credit Line을 통한 대출약정 및 신용공여 및 출자약정 체결
투자펀드	- 집합투자증권에 대한 투자 - PEF 및 조합에 대한 투자	- 펀드자산의 관리 및 운용 - 펀드보수의 지급 및 운용수익의 배분	- 집합투자증권상품의 판매 - 업무집행사원 및 유한책임사원의 출자

1.3.2 비연결구조화기업에 대한 위험

당기말과 전기말 현재 비연결구조화기업의 규모 및 비연결구조화기업에 대한 연결실체의 지분과 이와 관련된 위험의 성격은 다음과 같습니다.

<당기말>

(단위: 천원)

구 분	자산유동화	프로젝트파이낸싱	투자펀드
비연결구조화기업의 총자산	2,227,897,833	13,619,260,627	50,605,428,849
연결재무제표상 장부금액			
자산			
대출채권	871,191,800	1,212,113,666	20,000,000
투자금융자산	214,430,233	44,525,453	1,916,152,287
소 계	1,085,622,033	1,256,639,119	1,936,152,287
신용공여 및 기타약정	-	167,270,003	55,191,565
소 계	-	167,270,003	55,191,565
최대 노출 금액	1,085,622,033	1,423,909,122	1,991,343,852

<전기말>

(단위: 천원)

구 분	자산유동화	프로젝트파이낸싱	투자펀드
비연결구조화기업의 총자산	4,920,025,423	17,637,433,122	34,438,734,317
연결재무제표상 장부금액			
자산			
대출채권	44,065,136	1,052,922,778	40,456,000
투자금융자산	913,232,911	831,304,121	2,111,001,438
소 계	957,298,047	1,884,226,899	2,151,457,438
신용공여 및 기타약정	4,000,000	253,337,177	25,000,000
소 계	4,000,000	253,337,177	25,000,000
최대 노출 금액	961,298,047	2,137,564,076	2,176,457,438

2. 중요한 회계정책 및 재무제표 작성기준 (연결)

2.1 재무제표 작성기준

연결기업의 연결재무제표는 한국채택국제회계기준(이하 기업회계기준)에 따라 작성되었습니다. 한국채택국제회계기준은 국제회계기준위원회("IASB")가 발표한 기준서와해석서 중 대한민국이 채택한 내용을 의미합니다.

한국채택국제회계기준은 재무제표 작성 시 중요한 회계추정의 사용을 허용하고 있으며, 회계정책을 적용함에 있어 경영진의 판단을 요구하고 있습니다. 보다 복잡하고 높은 수준의 판단이 필요한 부분이나 중요한 가정 및 추정이 필요한 부분은 주석 3에서 설명하고 있습니다.

2.2 회계정책과 공시의 변경

2.2.1 연결기업이 채택한 제·개정 기준서 및 해석서

연결기업은 2024년 1월 1일로 개시하는 회계기간부터 다음의 제·개정 기준서 및 해석서를 신규로 적용하였습니다.

(1) 기업회계기준서 제1001호 '재무제표 표시' 개정 - 부채의 유동/비유동 분류, 약정사항이 있는 비유동부채

연결기업은 2024년 1월 1일부터 부채의 유동성 분류 및 약정사항이 있는 비유동부채와 관련한 K-IFRS 제1001호의 개정사항을 소급 적용하였습니다. 개정 기준은 부채의 유동성 분류 기준을 명확히 하였으며, 보고기간 이후 12개월 이내에 약정사항을 준수해야 하는 비유동부채에 대한 새로운 공시 요구사항을 포함하고 있습니다. 개정사항에 따라 연결기업은 자신의 지분상품으로 결제되는 금융부채(예: 전환사채)의 분류에 대한 회계정책을 변경하였습니다. 이전에 연결기업은 거래상대방의 전환권을 부채의 유동성 분류에 고려하지 않았습니다. 변경된 회계정책에 따라 연결기업의 자기지분상품으로 결제될 수 있는 거래상대방의 전환권이 부채에 해당하는 경우, 연결기업은 주계약 부채의 유동성 분류 판단 시 해당 전환권을 고려합니다. 개정 기준이 연결기업의 다른 부채에 미치는 영향은 없습니다.

회계정책의 변경에도 불구하고, 2023년 12월 31일 기준 연결기업이 발행한 전환사채가 없으므로 비교표시 재무상태표를 소급하여 수정하지 않았습니다. 그러나, 연결기업은 당기 중 전환사채를 발행하였으며 이 중 일부가 부채로 분류된 전환권을 포함하고 있습니다. 주계약 부채는 사채 보유자가 보고기간 후 12개월 이내에 언제든지 전환권을 행사할 수 있기 때문에 유동부채로 분류되었습니다.

(2) 기업회계기준서 제1007호 '현금흐름표', 기업회계기준서 제1107호 '금융상품: 공시' 개정 - 공급자금융약정에 대한 정보 공시

공급자금융약정을 적용하는 경우, 재무제표이용자가 공급자금융약정이 기업의 부채와 현금흐름 그리고 유동성위험 익스포저에 미치는 영향을 평가할 수 있도록 공급자금융약정에 대한 정보를 공시해야 합니다. 해당 기준서의 개정이 재무제표에 미치는 중요한 영향은 없습니다.

(3) 기업회계기준서 제1116호 '리스' 개정 - 변동리스료 조건의 판매후리스에서 생기는 리스부채

판매후리스에서 생기는 리스부채를 후속적으로 측정할 때 판매자-리스이용자가 보유하는 사용권 관련 손익을 인식하지 않는 방식으로 리스료나 수정리스료를 산정합니다. 해당 기준서의 제정이 재무제표에 미치는 중요한 영향은 없습니다.

(4) 기업회계기준서 제1001호 '재무제표 표시' 개정 - '가상자산 공시'

가상자산을 보유하는 경우, 가상자산을 고객을 대신하여 보유하는 경우, 가상자산을 발행한 경우의 추가 공시사항을 규정하고 있습니다. 해당 기준서의 개정이 재무제표에 미치는 중요한 영향은 없습니다.

2.2.2 공표되었으나 아직 시행되지 않은 회계기준

제정·공표되었으나 2024년 1월 1일 이후 시작하는 회계연도에 시행일이 도래하지 아니한 주요 제·개정 기준서 및 해석서는 다음과 같습니다. 연결기업은 재무제표 작성 시 다음의 제·개정 기준서 및 해석서를 조기적용하지 아니하였습니다.

다음의 제·개정 기준서는 당사에 중요한 영향을 미치지 않을 것으로 판단됩니다.

- 교환가능성 결여 (K-IFRS 1021 환율변동효과)
- 금융상품 분류와 측정 요구사항 (K-IFRS 1107 금융상품: 공시, K-IFRS 1109 금융상품)
- 연차개선 (K-IFRS 1007 현금흐름표, K-IFRS 1101 한국채택국제회계기준)
- 준의 최초채택, K-IFRS 1107 금융상품: 공시, K-IFRS 1109 금융상품, K-IFRS 1110 연결재무제표)

2.3 중요한 회계정책

연결기업이 한국채택국제회계기준에 따른 연결재무제표 작성에 적용한 중요한 회계정책은 아래 기술되어 있습니다.

연결기업은 연결실체에 포함되어 있는 금융사업부문과 비금융사업부문의 자산과 부채를 합산하여 유동/비유동 구분법으로 표시하는 것이 더 목적적합한 정보를 제공하는 것으로 판단하였습니다. 이에 따라 연결재무상태표상 금융업 관련 자산과 부채도 유동/비유동 구분법에 따라 표시하는 방법으로 변경하였고, 비교표시된 전기말 연결재무상태표의 일부 항목의 표시 및 분류를 변경하였습니다. (주석 2.3.13 참고)

주석 2.2에서 설명하고 있는 회계정책의 변경을 제외하고 당기 및 비교표시된 전기의 연결재무제표는 동일한 회계정책을 적용하여 작성되었습니다.

2.3.1 연결기준

연결재무제표는 매 회계연도 12월 31일 현재 지배기업 및 종속기업의 재무제표로 구성되어 있습니다. 지배력은 피투자자에 대한 관여로 변동이익에 노출되거나 변동이익에 대한 권리가 있고 피투자자에 대하여 자신의 힘으로 그러한 이익에 영향을 미치는 능력이 있을 때 획득됩니다.

2.3.2 동일지배하 사업결합

지배·종속기업 간이나 종속기업 간의 사업결합 또는 사업을 사업결합 전후에 걸쳐 궁극적으로 지배하고 그 지배력이 일시적이지 않은 동일지배하의 사업결합은 지배주주의 관점에서 법률적 실체의 변경만 가져올 뿐 경제적 실체의 변동이 발생하지 않은거래로 보아 취득일의 피취득자의 자산과 부채를 최상위지배기업의 재무제표상 계상되어 있는 피취득기업의 장부금액으로 인식하고 이전대가와의 차이를 자본에 반영하고 있습니다.

2.3.3 공정가치 측정

연결기업은 상각후원가측정 금융자산을 제외한 금융상품을 보고기간말 현재의 공정가치로 평가하고 있습니다.

2.3.4 금융자산의 손상

연결기업은 당기손익-공정가치 항목을 제외한 모든 채무상품에 대하여 기대신용손실에 대한 총당금을 인식합니다. 기대신용손실은 두 개의 stage로 인식합니다. 최초 인식 이후 신용위험의 유의적인 증가가 없는 신용 익스포저에 대하여, 기대신용손실은 향후 12개월 내에 발생할 가능성이 있는 채무 불이행 사건으로부터 발생하는 신용손실(12개월 기대신용손실)을 반영합니다.

연결기업은 매출채권과 계약자산은 기대신용손실 계산에 간편법을 적용하고 있습니다. 따라서, 연결기업은 신용위험의 변동을 추적하지 않는 대신에, 각 결산일에 전체기간 기대신용손실에 해당하는 금액으로 손실총당금을 인식합니다. 연결기업은 특정채무자에 대한 미래전망정보와 경제적 환경을 반영하여 조정된 과거 신용손실 경험에 근거하여 총당금 설정률표를 설정합니다.

기타포괄손익-공정가치 측정 채무상품에 대하여, 연결기업은 낮은 신용위험 간편법을 적용합니다. 매 결산일에, 연결기업은 과도한 원가나 노력 없이 이용할 수 있는 합리적이고 뒷받침될 수 있는 모든 정보를 사용하여 채무상품이 낮은 신용위험을 가지고 있다고 고려되는지를 평가합니다. 이러한 평가를 위해서, 연결기업은 채무상품의 내부신용등급을 재평가합니다.

연결기업의 기타포괄손익-공정가치 측정 채무상품이 최상위 투자등급에 해당하는 상장 채권만으로 구성되어 있다면 낮은 신용 위험 투자자산으로 평가됩니다. 연결기업의 정책은 이러한 상품을 12개월 기대신용손실로 측정하는 것입니다. 그러나, 최초 인식 이후에 신용위험의 유의적인 증가가 있다면 손실총당금은 전체기간 기대신용손실에 근거하여 산출됩니다. 연결기업은 채무상품의 신용위험이 유의적으로 증가했는지를 결정하고 기대신용손실을 측정하기 위해 신용평가기관의 등급을 사용합니다.

연결기업은 계약상 지급이 유의적으로 연체되는 경우에 채무 불이행이 발생한 것으로 봅니다. 그러나, 특정 상황에서 연결기업은 내부 또는 외부 정보가 연결기업에 의한 모든 신용보강을 고려하기 전에는 연결기업이 계약상의 원금 전체를 수취하지 못할 것을 나타내는 경우에 금융자산에 채무불이행 사건이 발생했다고 볼 수 있습니다.

2.3.5 현금및현금성자산

현금및현금성자산은 보통예금과 소액현금 및 취득당시 만기가 3개월 이내인 단기성 예금으로 구성되어 있습니다.

2.3.6 파생금융상품

파생상품은 거래형태에 따라 선도, 선물, 옵션, 스왑 등으로 구분하며, 거래목적에 따라 거래시점에

서 매매목적거래 또는 위험회피거래로 구분합니다.

파생상품은 최초 인식시 계약일의 공정가치로 측정하고 있으며, 후속적으로 매 보고기간말의 공정가치로 재측정하고 있습니다. 파생상품을 위험회피수단으로 지정하였으나 위험회피에 효과적이지 않다면 파생상품의 공정가치변동으로 인한 평가손익은 즉시 당기손익으로 인식하고 있습니다. 파생상품을 위험회피수단으로 지정하고 위험회피에 효과적이라면 당기손익의 인식시점은 위험회피관계의 특성에 따라 좌우됩니다.

공정가치가 정(+)의 값을 갖는 파생상품은 금융자산으로 인식하며, 부(-)의 값을 갖는 파생상품을 금융부채로 인식하고 있습니다.

1) 내재파생상품

파생상품이 아닌 주계약에 내재된 파생상품은 내재파생상품의 경제적 특성 및 위험이 주계약의 경제적 특성 및 위험과 밀접하게 관련되어 있지 않고 내재파생상품과 동일한 조건을 가지는 별도의 금융상품 등이 파생상품의 정의를 충족하며 합성계약의 공정가치변동을 당기손익으로 인식하지 않는 경우 별도의 파생상품으로 회계처리하고 있습니다.

2) 위험회피회계

연결기업은 파생상품, 내재파생상품 또는 회피대상위험이 외화위험인 경우에는 일부파생금융상품을 공정가치위험회피, 현금흐름위험회피 또는 해외사업장순투자위험회피에 대한 위험회피수단으로 지정하고 있습니다.

연결기업은 위험회피개시시점에 위험관리목적, 위험회피전략 및 위험회피수단과 위험회피대상항목의 관계를 문서화하고 있습니다. 또한, 연결기업은 위험회피의 개시시점과 후속기간에 위험회피수단이 회피대상위험으로 인한 위험회피대상항목의 공정가치 또는 현금흐름의 변동을 상쇄하는데 매우 효과적인지 여부를 문서화하고 있습니다.

3) 공정가치위험회피

연결기업은 위험회피수단으로 지정되고 공정가치위험회피회계의 적용요건을 충족한 파생상품의 공정가치변동을 즉시 당기손익으로 인식하고 있으며, 회피대상위험으로 인한 위험회피대상항목의 공정가치변동도 즉시 당기손익으로 인식하고 있습니다. 위험회피수단의 공정가치변동과 회피대상위험으로 인한 위험회피대상항목의 공정가치변동은 연결포괄손익계산서상 위험회피대상항목과 관련된 항목에 인식하고 있습니다.

4) 현금흐름위험회피

연결기업은 위험회피수단으로 지정되고 현금흐름위험회피회계의 적용요건을 충족한 파생상품의 공정가치변동분 중 위험회피에 효과적인 부분은 기타포괄손익으로 인식하고 현금흐름위험회피적립금에 누계하고 있습니다. 위험회피에 비효과적인 부분과 관련된 손익은 당기손익으로 인식하고 있습니다.

이전에 기타포괄손익으로 인식하고 자본항목에 누계한 위험회피수단 평가손익은 위험회피대상항목이 당기손에 영향을 미치는 때에 당기손익으로 재분류하고 있으며, 재분류된 금액은 연결포괄손익계산서상 위험회피대상항목과 관련된 항목에 인식하고 있습니다. 그러나, 위험회피대상 예상거래에 따라 향후 비금융자산이나 비금융부채를 인식하는 경우에는 이전에 기타포괄손익으로 인식하고 자본항목에 누계한 위험회피수단 평가손익은 자본에서 제거하여 비금융자산 또는 비금융부채의 최초 원가에 포함하고 있습니다.

현금흐름위험회피회계는 연결기업이 위험회피관계의 지정을 철회하는 경우, 위험회피수단이 소멸, 매각, 종료, 행사되는 경우 또는 현금흐름위험회피회계의 적용요건을 더 이상 충족하지 않는 경우에 중단됩니다. 현금흐름위험회피회계 중단시점에서 기타포괄손익으로 인식하고 자본항목에 누계한 위험회피수단의 평가손익은 계속하여 자본으로 인식하고 예상거래가 궁극적으로 당기손익으로 인식될 때 당기손익으로 재분류하고 있습니다. 그러나 예상거래가 더 이상 발생하지 않을 것으로 예상되는 경우에는 자본으로 인식한 위험회피수단의 누적평가손익은 즉시 당기손익으로 재분류하고 있습니다.

2.3.7 재고자산

재고자산의 단위원가는 개별법(상품) 및 이동평균법(제품 및 원재료)으로 결정하고 있습니다.

2.3.8 투자부동산

투자부동산은 관련 거래원가를 가산한 취득원가로 측정하고 있으며, 발생시점에 자산의 인식요건을 충족한 대체원가를 포함하고 있습니다. 투자부동산 중 토지를 제외한 투자부동산은 20년~50년 동안 정액법으로 상각하고 있습니다.

2.3.9 유형자산

건설중인자산은 취득원가에서 손상차손누계액을 차감한 잔액으로, 그 외 유형자산은 취득원가에서 감가상각누계액과 손상차손누계액을 차감한 잔액으로 표시하고 있습니다. 유형자산 중 토지는 감가상각을 하지 않으며, 그 외 유형자산은 취득원가에서 잔존가치를 차감한 잔액에 대하여 건물은 20년~50년, 기계장치 및 기타 유형자산은 3년~15년 동안 정액법으로 상각하고 있습니다.

2.3.10 무형자산

연결기업은 개별적으로 취득한 무형자산은 취득원가로 계상하고 사업결합으로 취득하는 무형자산은 매수시점의 공정가치로 계상하며 최초 취득 이후 상각누계액과 손상차손누계액을 직접 차감하여 표시하고 있습니다.

무형자산은 사용 가능한 시점부터 취득원가에서 잔존가치를 차감한 잔액에 대하여 5년 동안 정액법으로 상각하고 있습니다. 다만, 일부 무형자산에 대해서는 이를 이용할 수 있을 것으로 기대되는 기간이 예측가능하지 않아 당해 무형자산의 내용연수가 비한정인 것으로 평가하고 상각하지 아니하고 있습니다.

2.3.11 고객과의 계약에서 생기는 수익

2.3.11.1 비금융업

2.3.11.1.1 소프트웨어 등의 판매

소프트웨어 등의 판매 수익은 자산에 대한 통제가 고객에게 이전되는 시점인 소프트웨어 등의 인도 및 사용 가능한 시점에 인식됩니다. 일반적인 채권 회수기간은 인도 후 30일에서 60일입니다. 연결기업은 계약 내의 다른 약속이 거래대가의 일부분으로 배부되어야 하는 별도의 수행의무인지 고려합니다. 소프트웨어 등 판매 거래 가격을 산정할 때, 연결기업은 변동대가 및 유의적인 금융요소를 고려합니다.

2.3.11.1.2 소프트웨어 개발 및 유지보수 용역

연결기업은 고객 맞춤형 한 소프트웨어의 개발 및 구축된 소프트웨어의 유지보수 용역을 제공합니다. 연결기업은 소프트웨어의 개발 및 구축된 소프트웨어의 유지보수 용역에 대한 수익을 용역진행률에 따라 기간에 걸쳐 인식합니다. 연결기업이 수행하여 만든 자산은 연결기업 자체에는 대체 용도가 없고, 연결기업은 지금까지 수행을 완료한 부분에 대해 집행 가능한 지급청구권이 있기 때문입니다.

2.3.11.2 금융업

2.3.11.2.1 신탁업무

연결기업은 신탁업무 규정에 따라 신탁재산을 고유재산과 구분하여 회계처리하고 있습니다. 연결기업은 신탁계정으로부터 신탁재산의 운용, 관리 및 처분과 관련하여 취득한 영업보수를 영업수익에 계상하고 있습니다.

2.3.11.2.2 환매조건부채권

연결기업은 환매조건부로 채권을 매수하는 경우 취득가액을 환매조건부채권매수의 과목으로 하여 상각후원가측정 금융자산으로 표시하고, 환매도하는 경우에 환매도가액과 취득가액의 차이를 환매조건부채권매수이자로 처리하고 있습니다. 한편, 환매조건부로 채권을 매도하는 경우 채권매도가액을 환매조건부채권매도의 과목으로 하여 차입부채로 표시하고, 환매수하는 경우에 환매수가액과 매도가액의 차이를 환매조건부채권매도이자로 처리하고 있습니다.

2.3.11.2.3 이자수익 및 이자비용

이자수익과 이자비용은 유효이자율법을 적용하여 포괄손익계산서에 인식합니다. 유효이자율법은 금융자산이나 금융부채의 상각후원가를 계산하고 관련 기간에 걸쳐 이자수익이나 이자비용을 배분하는 방법입니다.

유효이자율은 금융상품의 기대존속기간이 적절하다면 더 짧은 기간에 예상되는 미래현금 유출과 유입의 현재가치를 금융자산 또는 금융부채의 순장부금액과 정확히 일치시키는 이자율입니다. 유효이자율을 계산할 때 당해 금융상품의 모든 계약조건을 고려하여 미래현금흐름을 추정하나, 미래 신용위험에 따른 손실은 고려하지 않습니다. 또한, 계약 당사자 사이에서 지급하거나 수취하는 수수료와 포인트(유효이자율의 주요 구성요소에 한함), 거래원가 및 기타의 할증액과 할인액 등을 반영합니다. 금융상품에 대한 현금흐름 또는 기대존속기간을 신뢰성 있게 추정할 수 없는 예외적인 경우에는 전체 계약기간 동안 계약상 현금흐름을 사용하여 유효이자율을 구합니다.

금융자산이나 유사한 금융자산의 집합이 손상차손으로 감액되면, 그 후의 이자수익은 손상차손을 측정할 목적으로 미래현금흐름을 할인하는 데 사용한 이자율을 사용하여 인식합니다.

2.3.11.2.4 수수료수익

기업회계기준서 제1115호 '고객과의 계약에서 생기는 수익'의 적용범위에 포함되는 고객과의 모든 계약에 아래의 5단계 수익인식 모형을 적용하여 수익을 인식하고 있습니다.

- 1단계: 고객과의 계약을 식별
- 2단계: 수행의무를 식별
- 3단계: 거래가격을 산정
- 4단계: 거래가격을 계약 내 수행의무에 배분
- 5단계: 수행의무를 이행할 때(또는 기간에 걸쳐 이행하는 대로) 수익을 인식

2.3.11.2.5 매도유가증권

연결기업은 유가증권의 대차거래를 행하고 있으며, 유가증권 차입시 차입유가증권으로 처리하고 동 차입유가증권의 매도시에 매도유가증권으로 처리하며, 매입 상환시 매도가격과 매수가격의 차이를 단기매매금융부채처분손익으로 인식하고, 매도유가증권의 공정가액과 장부가액의 차이를 단기매매금융부채평가손익으로 처리하고 있습니다.

2.3.12 리스

2.3.12.1 리스이용자

계약 내에 여러 리스요소나 리스와 비리스요소가 포함되어 있다면 계약의 개시일이나 변경유효일에 연결기업은 계약대가를 상대적 개별 가격에 기초하여 각 리스요소에 배분합니다. 다만, 연결기업은 부동산 리스에 대하여 비리스요소를 분리하지 않는 실무적 간편법을 적용하여 리스요소와 관련된 비리스요소를 하나의 리스요소로 회계처리합니다.

리스부채는 리스개시일 현재 지급되지 않은 리스료의 현재가치로 최초 측정합니다. 연결기업은 일반적으로 증분차입이자율을 할인율로 사용합니다.

연결기업은 기계장치와 설비의 리스에 단기리스(즉, 이러한 리스는 리스기간이 리스개시일로부터 12개월 이하이고 매수선택권을 포함하지 않음)와 소액자산으로 간주되는 사무용품의 리스에 대하여 사용권자산과 리스부채를 인식하지 않는 실무적 간편법을 선택하였습니다. 연결기업은 이러한 리스와 관련된 리스료는 리스기간에 걸쳐 정액기준으로 비용으로 인식합니다.

2.3.12.2 리스제공자

리스제공자로서 연결기업은 리스약정일에 리스가 금융리스인지 운용리스인지 판단합니다. 각 리스를 분류하기 위하여 연결기업은 리스가 기초자산의 소유에 따른 위험과 보상의 대부분을 이전하는지를 전반적으로 판단합니다. 이 평가 지표의 하나로 연결기업은 리스기간이 기초자산의 경제적 내용연수의 상당 부분을 차지하는지 고려합니다.

연결기업은 운용리스에서 발생하는 리스료 수익은 리스기간에 걸쳐 정액 기준으로 인식하며, 영업 성격에 따라 매출에 포함됩니다. 운용리스 체결과정에서 부담하는 리스개설 직접원가를 기초자산의 장부금액에 더하고 리스료 수익과 같은 기준으로 리스기간에 걸쳐 비용으로 인식합니다. 조건부 임대료는 임대료를 수취하는 시점에 매출로 인식합니다.

2.3.13 전기 연결재무상태표의 표시방법 변경

주석 2.3에서 설명하고 있는 바와 같이 연결기업은 보다 더 목적적합한 정보제공을 위해서 연결재무상태표의 표시방법을 변경하였습니다. 이에 따라 전기 연결재무상태표는 당기와 비교를 용이하게 하기 위하여 일부 계정과목을 당기 연결재무상태표 표시방법과 동일하게 재분류하였습니다. 이러한 재분류는 전기에 보고된 순손익이나 자본총계 등에 영향을 미치지 아니합니다.

연결재무상태표 표시방법 변경으로 인한 전기말 연결재무상태표 수정내역은 다음과 같습니다.

(단위: 천원)

구 분	2023년 12월 31일		
	수정전	수정후	차이
유동자산	415,124,432	44,695,467,209	44,280,342,777

매각예정비유동자산	-	24,018,908	24,018,908
비유동자산	796,016,571	8,622,973,213	7,826,956,642
금융업자산	52,131,318,327	-	(52,131,318,327)
자산총계	53,342,459,330	53,342,459,330	-
유동부채	510,051,969	45,790,889,448	45,280,837,479
비유동부채	145,762,727	2,001,036,847	1,855,274,120
금융업부채	47,136,111,599	-	(47,136,111,599)
부채총계	47,791,926,295	47,791,926,295	-
자본총계	5,550,533,035	5,550,533,035	-
부채와 자본총계	53,342,459,330	53,342,459,330	-

3. 중요한 회계적 판단, 추정 및 가정 (연결)

연결기업의 경영자는 재무제표 작성시 수익, 비용, 자산 및 부채에 대한 보고금액과 우발부채에 대한 주석공시사항에 영향을 미칠 수 있는 판단, 추정 및 가정을 하여야 합니다. 그러나, 이러한 추정 및 가정의 불확실성은 향후 영향을 받을 자산 및 부채의 장부금액에 중요한 조정을 유발할 수 있습니다.

연결기업이 노출된 위험 및 불확실성에 대한 기타 공시사항으로 자본관리, 재무위험관리 및 정책, 민감도 분석이 있습니다.

(1) 추정 및 가정

다음 회계연도내에 자산과 부채의 장부금액에 중요한 조정을 유발할 수 있는 중요한 위험을 내포한 보고기간말 현재의 미래에 대한 중요한 가정 및 추정의 불확실성에 대한 기타 주요 원천은 다음과 같습니다. 가정 및 추정은 재무제표를 작성하는 시점에 입수가 가능한 변수에 근거하고 있습니다. 현재의 상황과 미래에 대한 가정은 시장의 변화나 연결기업의 통제에서 벗어난 상황으로 인해 변화할 수 있습니다. 그러한 변화가 발생시 이를 가정에 반영하고 있습니다.

(2) 금융상품의 공정가치

활성시장이 없는 금융상품의 공정가치는 현금흐름할인법을 포함한 평가기법을 적용하여 산정하였습니다. 이러한 평가기법에 사용된 입력요소에 관측가능한 시장의 정보를 이용할 수 없는 경우 공정가치의 산정에 상당한 추정이 요구됩니다. 이러한 판단에는 유동성 위험, 신용위험, 변동성 등에 대한 입력변수의 고려가 포함됩니다. 이러한 요소들에 대한 변화는 금융상품의 공정가치에 영향을 줄 수 있습니다.

(3) 금융자산의 손상

연결기업은 금융자산의 손상발생의 증거를 검토하여 개별적으로 손상을 인식하거나, 유사한 신용위험의 특성을 가진 금융자산의 집합에 대해 손상을 검토하고 있습니다. 금융자산의 손상차손은 당해 자산의 장부금액과 추정미래현금흐름의 현재가치의 차이로 측정되며, 미래 현금흐름 등의 계산은 일정수준의 회계적 추정에 근거하여 이루어집니다.

(4) 비금융자산의 손상

연결기업은 매 보고일에 모든 비금융자산에 대하여 손상징후의 존재 여부를 평가합니다. 영업권과 비한정 내용연수의 무형자산에 대해서는 매년 또는 손상징후가 있는 경우에 손상검사를 수행합니다. 기타 비금융자산에 대해서는 장부금액이 회수가능하지 않을 것이라는 징후가 있을 때 손상검사를 수행합니다.

사용가치를 계산하기 위하여 경영자는 해당 자산이나 현금창출단위로부터 발생하는 미래기대현금흐름을 추정하고 동 미래기대현금흐름의 현재가치를 계산하기 위한 적절한 할인율을 선택하여야 합니다.

(5) 퇴직급여제도

확정급여퇴직연금제도의 현재가치는 보험수리적 평가방법을 통해 결정됩니다. 보험수리적 평가방법의 적용을 위해서는 다양한 가정을 세우는 것이 필요합니다. 이러한 가정의 설정은 할인율, 미래 임금상승율, 사망률 및 미래연금상승률의 결정 등을 포함합니다. 평가방법의 복잡성과 기본 가정 및 장기적인 성격으로 인해 확정급여채무는 이러한 가정들에 따라 민감하게 변동됩니다. 모든 가정은 매 보고기간말마다 검토됩니다.

(6) 이연법인세

이연법인세자산·부채의 인식과 측정은 경영진의 판단을 필요로 합니다. 특히, 이연법인세자산의 인식여부와 인식범위는 미래상황에 대한 가정과 실현가능성에 의해 영향을 받게 됩니다.

(7)젠투파트너스 영향

연결기업이 투자한 당기손익-공정가치 측정 금융자산 중 젠투파트너스(GEN2 PARTNERS, 이하'젠투')가 운영하는 펀드는 2,534억원으로 최근 코로나19 사태의 영향으로 전액 환매 일시중단되었습니다. 연결기업은 타 판매사 및 투자자들과 젠투 조사를 위해 공동대응 중이며, 향후 시장 상황에 따라 평가할 예정이나, 이로 인해 연결기업의 재무상태와 재무성과에 부정적인 영향이 발생할 수 있으며, 이러한 불확실성으로 인한 영향은 당기 보고기간말 재무제표에도 지속될 것으로 예상됩니다.

4. 영업부문정보 (연결)

영업부문에 대한 공시
당기 (단위 : 백만원)

	기업 전체 총계								기업 전체 총계 합 계
	영업부문							중요한 조정사항	
	비금융사업부		금융사업부						
	시스템 구축	건물관리	출세일총괄	IB 사업	투자운용	리테일총괄	기타부문		
수익(매출액)	440,627	22,691	7,150,277	284,797	162,470	2,612,640	1,142,986	(190,690)	11,625,798
영업비용	364,882	17,752	6,994,117	136,929	156,855	1,897,550	1,083,549	(200,518)	10,451,116
영업이익(손실)	75,745	4,939	156,160	147,868	5,615	715,090	59,437	9,828	1,174,682

각 보고부문에 수익을 창출하는 제품과 용역의 유형에 대한 기술	일반기업 및 공공기관을 대상으로 시스템 구축 용역제공	빌딩관리업, 부동산 컨설팅, 개발, 분양, 임대	국내외 기관들의 주식 및 파생상품 거래 서비스 및 시장 정보를 제공하는 법인영업, 채권증계를 하는 채권영업업무	전통적인 업무인 IPO외에도 회사채의 발행 및 주선, 부동산 PF, 대체투자, ABCP 및 ABS의 발행과 주선, 기타 구조화금융 등 기업들이 필요로 하는 모든 자금조달 기능을 지원하는 업무	회사의 수익성 향상 및 수익원 다각화를 위해 메자닌 투자, Private Equity, 선물/옵션 매매, 다양한 차익 거래 등의 업무, ELS 및 ELW와 같은 장외파생상품을 중개하는 장외파생상품 영업의 업무	국내증권 브로커리지 서비스와 온라인 펀드 서비스, 해외주식 서비스, FX마진 트레이딩 등 고객 접점의 업무			
부문의 성격에 대한 설명							금융사업부 연결대상회사		
중요한 조정사항에 대한 기술								내부거래 조정에서 발생한 금액입니다.	

전기

(단위 : 백만원)

	기업 전체 총계								기업 전체 총계 합계
	영업부문							중요한 조정사항	
	비금융사업부		금융사업부						
	시스템 구축	건물관리	출세일총괄	IB 사업	투자운용	리테일총괄	기타부문		
수익(매출액)	387,831	19,690	6,440,324	153,378	198,246	1,796,709	1,026,787	(167,823)	9,855,142
영업비용	318,313	15,317	6,324,704	130,950	153,474	1,507,142	924,819	(159,457)	9,215,262
영업이익(손실)	69,518	4,373	115,620	22,428	44,772	289,567	101,968	(8,366)	639,880
각 보고부문에 수익을 창출하는 제품과 용역의 유형에 대한 기술	일반기업 및 공공기관을 대상으로 시스템 구축 용역제공	빌딩관리업, 부동산 컨설팅, 개발, 분양, 임대	국내외 기관들의 주식 및 파생상품 거래 서비스 및 시장 정보를 제공하는 법인영업, 채권증계를 하는 채권영업업무	전통적인 업무인 IPO외에도 회사채의 발행 및 주선, 부동산 PF, 대체투자, ABCP 및 ABS의 발행과 주선, 기타 구조화금융 등 기업들이 필요로 하는 모든 자금조달 기능을 지원하는 업무	회사의 수익성 향상 및 수익원 다각화를 위해 메자닌 투자, Private Equity, 선물/옵션 매매, 다양한 차익 거래 등의 업무, ELS 및 ELW와 같은 장외파생상품을 중개하는 장외파생상품 영업의 업무	국내증권 브로커리지 서비스와 온라인 펀드 서비스, 해외주식 서비스, FX마진 트레이딩 등 고객 접점의 업무			
부문의 성격에 대한 설명							금융사업부 연결대상회사		
중요한 조정사항에 대한 기술								내부거래 조정에서 발생한 금액입니다.	

영업부문별 자산 및 부채에 대한 공시

당기

(단위 : 천원)

	기업 전체 총계								기업 전체 총계 합 계
	영업부문							중요한 조정사항	
	비금융사업부			금융사업부					
	시스템구축	건물관리	출세일총괄	IB사업	투자운용	리테일총괄	기타부문		
자산	1,644,648,657	203,778,006	17,668,408,035	1,161,063,676	1,786,408,392	25,061,982,894	11,641,726,775	(2,020,092,392)	57,147,924,043
부채	680,040,918	35,947,348	16,149,979,997	187,225,082	2,414,234	24,366,590,070	9,365,478,377	67,691,281	50,855,367,307
자산 및 부채의 중요한 조정사항에 대한 기술								연결기업의 내부거래 등에서 발생한 차이에 대한 조정입니다.	

	기업 전체 총계								기업 전체 총계 합 계
	영업부문							중요한 조정사항	
	비금융사업부			금융사업부					
	시스템구축	건물관리	출세일총괄	IB사업	투자운용	리테일총괄	기타부문		
자산	1,465,416,017	183,406,737	16,343,327,990	839,793,765	1,418,646,635	24,751,552,044	10,218,369,613	(1,878,053,471)	53,342,459,330
부채	545,831,073	29,011,947	14,756,739,246	159,005,368	2,412,613	24,162,606,361	8,202,138,899	(65,819,212)	47,791,926,295
자산 및 부채의 중요 한 조정사항에 대한 기술								연결기업의 내부거 래 등에서 발생한 차 이에 대한 조정입니 다.	

주요 고객에 대한 공시

당기

	주요 고객
주요 고객에 대한 정보	당기 중 단일 외부 고객으로부터의 매출이 연결기업 총 매출의 10% 이상인 주요 고객은 없습니다.

전기

	주요 고객
주요 고객에 대한 정보	전기 중 단일 외부 고객으로부터의 매출이 연결기업 총 매출의 10% 이상인 주요 고객은 없습니다.

5. 현금및현금성자산 (연결)

현금및현금성자산 공시

당기

(단위 : 천원)

		공시금액
보유현금		546,169
요구불예금		465,600,884
요구불예금	요구불예금, 사용이 제한된 금융자산	16,077,319
외화예금		92,661,897
기타현금및현금성자산		1,476,303,055
현금및현금성자산 합계		2,035,112,005

전기

(단위 : 천원)

		공시금액
보유현금		7,127,243
요구불예금		529,530,874
요구불예금	요구불예금, 사용이 제한된 금융자산	
외화예금		16,472,488
기타현금및현금성자산		1,289,032,715

현금및현금성자산 합계	1,842,163,320
-------------	---------------

사용이 제한된 예금에 대한 설명

당기말 요구불예금 중 16,077,319천원은 선불업 관련하여 사용이 제한된 예금입니다. 해당 요구불예금은 페널티 없이 은행에서 인출할 수 있지만, 예금을 유지하여 선불업 사업에만 사용할 것을 요구하고 있습니다.

6. 매출채권 (연결)

매출채권 및 기타채권의 공시

당기 (단위 : 천원)

	총장부금액	손상차손누계액	장부금액 합계
매출채권	78,545,350	(3,536,338)	75,009,012

전기 (단위 : 천원)

	총장부금액	손상차손누계액	장부금액 합계
매출채권	65,159,759	(3,559,823)	61,599,936

매출채권의 손실충당금을 인식하는 방법에 대한 기술

연결기업은 매출채권에 대해 전체 기간 기대신용손실을 손실충당금으로 인식하는 간편법을 적용합니다. 기대신용손실을 측정하기 위해 매출채권은 신용위험 특성과 연체일을 기준으로 구분하였습니다.

연체되거나 손상된 매출채권 및 기타채권에 대한 공시

당기 (단위 : 천원)

	연체상태								
	6개월 이내			6개월 초과 1년 이내			1년 초과		
	장부금액		장부금액 합계	장부금액		장부금액 합계	장부금액		장부금액 합계
	총장부금액	손상차손누계액		총장부금액	손상차손누계액		총장부금액	손상차손누계액	
기대신용손실율			0.0008			0.3542			1.0000
매출채권	75,018,496	(59,500)	74,958,996	77,451	(27,435)	50,016	3,449,403	(3,449,403)	0

전기 (단위 : 천원)

	연체상태								
	6개월 이내			6개월 초과 1년 이내			1년 초과		
	장부금액		장부금액 합계	장부금액		장부금액 합계	장부금액		장부금액 합계
	총장부금액	손상차손누계액		총장부금액	손상차손누계액		총장부금액	손상차손누계액	
기대신용손실율			0.0016			0.1305			0.9585
매출채권	61,449,468	(95,525)	61,353,943	110,988	(14,482)	96,506	3,599,303	(3,449,816)	149,487

매출채권 및 기타채권 손실충당금과 총장부금액의 변동에 대한 공시

당기 (단위 : 천원)

	금융상품
	매출채권
	장부금액
	손상차손누계액
기초금융자산	(3,559,823)

제각을 통한 감소, 금융자산	107,801
기대신용손실전입, 금융자산	(29,251)
기대신용손실환입, 금융자산	20,170
기타 변동에 따른 증가(감소), 금융자산	(75,235)
기말금융자산	(3,536,338)

전기

(단위 : 천원)

	금융상품
	매출채권
	장부금액
	손상차손누계액
기초금융자산	(3,226,158)
제각을 통한 감소, 금융자산	0
기대신용손실전입, 금융자산	(244,722)
기대신용손실환입, 금융자산	0
기타 변동에 따른 증가(감소), 금융자산	(88,943)
기말금융자산	(3,559,823)

7. 계약자산 및 계약부채 (연결)

계약자산 및 계약부채의 내역

당기

(단위 : 천원)

	프로젝트매출	서비스매출	제품과 용역 합계
계약자산	839,428	16,441,865	17,281,293
계약부채	1,738,438	61,049,203	62,787,641

전기

(단위 : 천원)

	프로젝트매출	서비스매출	제품과 용역 합계
계약자산	40,378	13,867,136	13,907,514
계약부채	172,767	54,156,798	54,329,565

나머지 수행의무에 배분된 거래가격에 대한 공시

당기

(단위 : 천원)

	1년 이내	1년 초과	합계 구간 합계
나머지 수행의무에 배분된 거래가격	59,911,009	2,876,632	62,787,641
기초 계약부채 잔액 중 인식한 수익			51,027,094

전기

(단위 : 천원)

	1년 이내	1년 초과	합계 구간 합계
--	-------	-------	----------

나머지 수행의무에 배분된 거래가격	51,875,092	2,454,473	54,329,565
기초 계약부채 잔액 중 인식한 수익			49,792,191

고객과의 계약체결원가나 계약이행원가 중에서 인식한 자산의 공시

당기

(단위 : 천원)

	고객과의 계약체결원가
고객과의 계약체결원가나 계약이행원가 중에서 인식한 자산	9,430,355
고객과의 계약체결원가나 계약이행원가를 산정하면서 내린 판단에 대한 기술	연결기업이 고객과의 계약과 관련하여 인식한 계약부채 중 인증사업수익은 계약 체결 건수에 따라 수수료를 지급하고 있으며 계약체결증분원가에는 대하여 지급한 수수료 등을 자산화 한 것입니다. 이러한 수수료는 고객과의 계약을 체결하려고 들인 원가로 계약을 체결하지 않았다면 발생하지 않았을 원가입니다. 기업회계기준서 1115호에 따르면 이러한 계약체결증분원가는 자산으로 인식하고, 계약기간에 걸쳐 상각합니다.

전기

(단위 : 천원)

	고객과의 계약체결원가
고객과의 계약체결원가나 계약이행원가 중에서 인식한 자산	9,587,805
고객과의 계약체결원가나 계약이행원가를 산정하면서 내린 판단에 대한 기술	연결기업이 고객과의 계약과 관련하여 인식한 계약부채 중 인증사업수익은 계약 체결 건수에 따라 수수료를 지급하고 있으며 계약체결증분원가에는 대하여 지급한 수수료 등을 자산화 한 것입니다. 이러한 수수료는 고객과의 계약을 체결하려고 들인 원가로 계약을 체결하지 않았다면 발생하지 않았을 원가입니다. 기업회계기준서 1115호에 따르면 이러한 계약체결증분원가는 자산으로 인식하고, 계약기간에 걸쳐 상각합니다.

8. 상각후원가측정 금융자산 (연결)

금융자산의 공시

당기

(단위 : 원천)

금융자산, 범주																							
상각후원가측정하는 금융자산, 범주																							
금융기관 예치금 등				상각후원가측정예치금				상각후원가측정대출채권				상각후원가측정유가증권				미수금				미수수익			
장부금액				장부금액				장부금액				장부금액				장부금액				장부금액			
총장부금액	손상	현재	장부	총장부금액	손상	현재	장부	총장부금액	손상	현재	장부	총장부금액	손상	현재	장부	총장부금액	손상	현재	장부	총장부금액	손상	현재	장부
미연	미연	차손	가치	미연	미연	차손	가치	미연	미연	차손	가치	미연	미연	차손	가치	미연	미연	차손	가치	미연	미연	차손	가치
부대	부대	누계	합인	부대	부대	누계	합인	부대	부대	누계	합인	부대	부대	누계	합인	부대	부대	누계	합인	부대	부대	누계	합인

	금융자산, 범주				
	상각후원가로 측정하는 금융자산, 범주				
	상각후원가측정대출채권				
	장부금액				장부금액 합계
	총장부금액		손상차손누계액	현재가치할인차금	
	이연부대손익 반영 전 총장부금액	이연부대손익			
상각후원가로 측정하 는 금융자산	10,920,658,359	17,532,156	(245,694,287)	(56,425)	10,692,439,803

신용공여금의 내역

	금융자산, 범주				
	상각후원가로 측정하는 금융자산, 범주				
	상각후원가측정대출채권				
	신용공여금				
	신용거래용자금		증권담보대출금		
	범위		범위 합계	범위	
	하위범위	상위범위		하위범위	상위범위
융자금 이자율	0.0540	0.0930		0.0765	0.0925
융자금 상환기간			최장 270일		90일 이내

신용공여금에 대한 설명			<p>연결기업은 신용거래 고객에게 주식매수자금을 융자하고 있습니다. 당기말과 전기말 현재 동 융자금의 이자율은 연 5.4%~9.3%이고, 상환기간은 최장 270일입니다. 융자금에 대하여는 융자금의 140%에 상당하는 유가증권 또는 현금을 담보로 설정하도록 되어 있습니다. 한편, 동 담보가 동 융자금의 140%에 미달하는 경우에는 그 미달액 이상을 신용거래고객으로부터 현금 또는 유가증권으로 담보를 추가 제공받고 있으며, 담보부족이나 상환일 초과시 담보유가증권의 반대매매를 통해 동 융자금을 상환받고 있습니다.</p>		<p>연결기업은 유가증권을 예약하고 있는 고객에 대하여 고객에탁유가증권의 대출신청일 전일 종가의 70%와 종목군별 10억원, 5억원, 2억원 중 적은 금액의 한도 내에서 대출한 금액을 증권담보대출금으로 계상하고 있습니다. 동 대출금의 연이자율은 종목군별로 7.65~9.25%로 상이하게 적용하고 있으며, 상환기간은 90일 이내입니다.담보유지비율은 140%이고 동 담보가 동 대출금의 140%에 미달하는 경우에는 그 미달액 이상을 증권담보대출고객으로부터 현금 또는 유가증권으로 담보를 추가 제공받고 있으며, 담보부족이나 상환일 초과시 담보유가증권의 반대매매를 통해 상기 대출금을 상환받고 있습니다.</p>
--------------	--	--	---	--	---

순자산총액의 변동내역과 금융상품 총 장부금액의 변동내역에 관한 설명

당기

(단위 : 천원)

	금융자산, 빚주																		
	상기후원가로 측정하는 금융자산, 빚주																		
	장부금액																		
	총장부금액							순자산총누계액											
	기대신용손실 측정의 위험							기대신용손실 측정의 위험											
	12개월 기대신용손실			잔존기간 기대신용손실				12개월 기대신용손실			잔존기간 기대신용손실								
	금융상품의 신용손상							금융상품의 신용손상											
	기대신용손실 측정의 위험							기대신용손실 측정의 위험											
	신용이 손상되지 않은 금융상품	신용이 손상된 금융상품		신용이 손상되지 않은 금융상품	신용이 손상된 금융상품		유형 합계	신용이 손상되지 않은 금융상품	신용이 손상된 금융상품		신용이 손상되지 않은 금융상품	신용이 손상된 금융상품		유형 합계					
		매입하거나 장출한 후 취득시 신용이 손상되어 있는 금융상품	신용이 손상된 금융상품		매입하거나 장출한 후 취득시 신용이 손상되어 있는 금융상품	신용이 손상된 금융상품			매입하거나 장출한 후 취득시 신용이 손상되어 있는 금융상품	신용이 손상된 금융상품									
거초금융자산	17,457,526,244			699,932,510	881,641,251	533,379,638	19,572,479,643	(86,210,879)			(26,970,248)	(657,220,329)	(118,451,793)	(788,853,249)					
12개월 기대신용손실																			
측정 금융자산으로 대	86,580,487			(62,500,736)	(464,623)	0	23,615,128	(2,945,042)			2,742,453	202,589	0	0					
계																			

전체기간 기대손실측 정 금융자산으로 대체	(320,117,893)			344,725,600	(24,607,707)	0	0	5,582,876			(7,271,222)	1,688,346	0	0
손실이 손상된 금융자 산으로 대체	(163,570,068)			(153,885,884)	317,455,952	0	0	2,400,267			7,989,903	(10,390,170)	0	0
상행 및 회수 등에 따 른 증가감소, 금융자 산	1,530,300,010			(87,935,737)	(21,864,296)	651,096,608	2,471,596,585							
기대손실손실전(손)입, 금융자산								(39,901,384)			(16,663,758)	(114,737,605)	(17,132,514)	(188,435,261)
외환환산과 그 밖의 변동에 따른 증가(감 소), 금융자산	25,480,700			(27,923,360)	(199,029,498)	(395,800)	(201,867,958)	24,296,512			6,231,983	112,424,868	981,333	143,934,696
기말금융자산	19,016,199,480			712,412,393	953,131,079	1,184,080,448	21,865,823,398	(96,777,650)			(33,940,896)	(668,032,301)	(34,602,974)	(833,353,814)

분기 (단위 : 천원)

	금융자산, 범주													
	상각후원가로 측정하는 금융자산, 범주													
	장부금액													
	총장부금액							손상자산누계액						
	기대신용손상 측정의 유형						기대신용손상 측정의	기대신용손상 측정의 유형						기대신용손상 측정의
	12개월 기대신용손상			잔여기간 기대신용손상				12개월 기대신용손상			잔여기간 기대신용손상			
	금융상품의 신용손상							금융상품의 신용손상						
	신용이 손상되지 않은 금융상품	신용이 손상된 금융상품		신용이 손상되지 않은 금융상품	신용이 손상된 금융상품		유형 합계	신용이 손상되지 않은 금융상품	신용이 손상된 금융상품		신용이 손상되지 않은 금융상품	신용이 손상된 금융상품		유형 합계
		매입하거나 창출한 후 신용이 손상된 금융상 품	취득시 신용이 손상되 어 있는 금융상품		매입하거나 창출한 후 신용이 손상된 금융상 품	취득시 신용이 손상되 어 있는 금융상품			매입하거나 창출한 후 신용이 손상된 금융상 품	취득시 신용이 손상되 어 있는 금융상품				
기초금융자산	16,330,276,866			573,887,639	190,009,418	274,265,154	17,368,439,077	(57,998,288)			(23,251,179)	(107,757,276)	(12,750,717)	(201,757,440)
12개월 기대신용손상														
측정 금융자산으로 대 체	84,892,824			(81,535,736)	(3,357,068)	0	0	(4,210,986)			3,555,487	655,499	0	0
잔여기간 기대신용손 상 측정 금융자산으로 대 체	(313,113,350)			328,581,532	(15,468,182)	0	0	9,173,555			(12,465,183)	3,291,628	0	0
신용이 손상된 금융자 산으로 대체	(716,371,649)			(84,195,143)	800,566,792	0	0	26,662,341			21,007,163	(47,669,504)	0	0
상환 및 회수 등에 따 른 증가감소, 금융자 산	2,079,655,983			(30,954,366)	(37,978,435)	259,434,518	2,270,157,700							
기대신용손상전(손)입, 금융자산								(59,581,041)			(15,816,536)	(505,663,028)	(5,701,076)	(586,761,681)
외환환산과 그 밖의 변동에 따른 증가(감 소), 금융자산	(7,814,430)			(5,851,416)	(52,131,254)	(320,034)	(66,117,134)	(256,480)			0	(77,648)	0	(334,128)
기말금융자산	17,457,526,244			699,932,510	881,641,251	533,379,638	19,572,479,643	(86,210,879)			(26,970,248)	(657,220,329)	(18,451,793)	(788,853,249)

손실충당금 순전입(환입)에 대한 기술

기타대손상각비와 상각후원가측정 금융상품 대손상각비로 구성되었습니다.

대손충당금 설정대상채권 대비 대손충당금 설정내역

당기 (단위 : 천원)

	금융자산, 범주		
	상각후원가로 측정하는 금융자산, 범주		
	장부금액		장부금액 합계

	총장부금액	손상차손누계액	
상각후원가로 측정하는 금융자산	21,865,823,398	(833,353,814)	21,032,469,584
기대신용손실율			0.0381

전기

(단위 : 천원)

	금융자산, 범주		
	상각후원가로 측정하는 금융자산, 범주		
	장부금액		장부금액 합계
	총장부금액	손상차손누계액	
상각후원가로 측정하는 금융자산	19,572,479,643	(788,853,249)	18,783,626,394
기대신용손실율			0.0403

9. 당기손익-공정가치측정 금융자산 (연결)

당기손익공정가치측정금융자산의 공시

당기

(단위 : 천원)

	금융자산, 범주											금융자산, 범주 합계
	당기손익인식금융자산											
	당기손익-공정가치측정유가증권											
	주식, 자본증권	출자금	신주인수권증서	채무증권	접합투자증권	손해보상공동기금	파생결합증권	투자자예탁금별도 예치금	외화유가증권	당기손익-공정가치 측정대출채권	기타 당기손익공정가치 측정 금융자산	
당기손익인식금융자산	1,830,084,309	767,379,011	372,330,578	14,479,429,216	4,819,482,224	0	29,833,390	7,358,670,609	48,632,662	228,677,157	0	29,934,519,156
유동 당기손익인식 금융자산												(28,567,038,251)
비유동당기손익인식 금융자산												1,367,480,905

전기

(단위 : 천원)

	금융자산, 범주											금융자산, 범주 합 계
	당기손익인식금융자산											
	당기손익-공정가치 측정유가증권											
	주식, 자본증권	출자금	신주인수권증서	채무증권	접합투자증권	손해보상공동기금	파생결합증권	투자자예탁금별도 예치금	외화유가증권	당기손익-공정가 치 측정대출채권	기타 당기손익공정 가치 측정 금융자 산	
당기손익인식금융 자산	2,173,150,747	676,488,475	43,597,183	14,102,634,075	4,424,878,636	135,733	30,429,337	7,707,835,381	42,914,997	7,027,484	132,631,505	29,341,723,553
유동 당기손익인식 금융자산												(28,163,280,678)
비유동당기손익인 식금융자산												1,178,442,875

당기손익공정가치측정채무증권의 공시

당기

(단위 : 천원)

	금융자산, 범주	금융자산, 범주 합계

	당기손익인식금융자산							
	당기손익-공정가치측정유가증권							
	당기손익-공정가치측정채무증권							
	국채	지방채	특수채	회사채	기업어음증권	전자단기사채	외화채무증권	
당기손익-공정가치측정채무증권	4,297,660,477	5,021,707	4,258,538,730	3,930,288,970	325,212,850	1,204,407,195	458,299,287	14,479,429,216

전기

(단위 : 천원)

	금융자산, 범주							금융자산, 범주 합계
	당기손익인식금융자산							
	당기손익-공정가치측정유가증권							
	당기손익-공정가치측정채무증권							
	국채	지방채	특수채	회사채	기업어음증권	전자단기사채	외화채무증권	
당기손익-공정가치측 정채무증권	3,587,343,670	4,083,050	4,147,756,372	3,383,702,378	1,367,646,688	1,323,800,668	288,301,249	14,102,634,075

당기손익공정가치측정 금융자산 중 집합투자증권에 대한 공시

당기

(단위 : 천원)

	금융자산, 범주		
	당기손익인식금융자산		
	당기손익-공정가치측정유가증권		
	집합투자증권		
	ETF	기타, 집합투자증권	외화집합투자증권
금융자산	3,495,690,492	923,352,648	400,439,084
금융자산, 공정가치	3,495,690,492	923,352,648	400,439,084

전기

(단위 : 천원)

	금융자산, 범주		
	당기손익인식금융자산		
	당기손익-공정가치측정유가증권		
	집합투자증권		
	ETF	기타, 집합투자증권	외화집합투자증권
금융자산	3,200,412,371	850,668,467	373,797,798
금융자산, 공정가치	3,200,412,371	850,668,467	373,797,798

당기손익공정가치측정 금융자산 중 집합투자증권 합계에 대한 공시

당기

(단위 : 천원)

	금융자산, 범주
	당기손익인식금융자산
	당기손익-공정가치측정유가증권
	집합투자증권
금융자산	4,819,482,224

금융자산, 공정가치	4,819,482,224
------------	---------------

전기 (단위 : 천원)

	금융자산, 범주
	당기손익인식금융자산
	당기손익-공정가치측정유가증권
	집합투자증권
금융자산	4,424,878,636
금융자산, 공정가치	4,424,878,636

당기손익공정가치측정 금융자산 중 파생결합증권에 대한 공시

전기 (단위 : 천원)

	금융자산, 범주													
	당기손익인식금융자산													
	당기손익-공정가치측정유가증권													
	파생결합증권													
	매입파생결합증권													
	금융자산, 분류													
	공정가치로 측정하는 금융자산													
	주가연계증권	주식워런트증권	기타파생결합증권	상장지수증권	계	주가연계증권	주식워런트증권	기타파생결합증권	상장지수증권	계	주가연계증권	주식워런트증권	기타파생결합증권	상장지수증권
당기손익인식금융자산	0	0	27,360,724	97,100	27,457,824	0		(103,874)		(103,874)	0		2,479,440	2,479,440

전기 (단위 : 천원)

	금융자산, 범주													
	당기손익인식금융자산													
	당기손익-공정가치측정유가증권													
	파생결합증권													
	매입파생결합증권													
	금융자산, 분류													
	공정가치로 측정하는 금융자산													
	주가연계증권	주식워런트증권	기타파생결합증권	상장지수증권	계	주가연계증권	주식워런트증권	기타파생결합증권	상장지수증권	계	주가연계증권	주식워런트증권	기타파생결합증권	상장지수증권
당기손익인식금융자산	957,466	484,028	26,222,917	0	27,664,411	(3,013)		(97,223)		(100,236)	7,609		2,857,553	2,865,162

당기손익공정가치 측정 파생결합증권 세부내역의 공시

전기 (단위 : 천원)

	금융자산, 범주			
	당기손익인식금융자산			
	당기손익-공정가치측정유가증권			
	파생결합증권			
	매입파생결합증권			
	금융자산, 분류			
	공정가치로 측정하는 금융자산			
	주가연계증권	주식워런트증권	기타파생결합증권	상장지수증권
명목금액	0	0	30,000,000	400,000
발행금액	0	0	24,335,318	400,000

금융자산, 공정가치	0	0	27,360,724	97,100
------------	---	---	------------	--------

전기

(단위 : 천원)

	금융자산, 범주			
	당기손익인식금융자산			
	당기손익-공정가치측정유가증권			
	파생결합증권			
	매입파생결합증권			
	금융자산, 분류			
	공정가치로 측정하는 금융자산			
	주가연계증권	주식워런트증권	기타파생결합증권	상장지수증권
명목금액	948,000	484,028	30,000,000	0
발행금액	926,144	484,028	24,335,318	0
금융자산, 공정가치	957,466	484,028	26,222,917	0

당기손익-공정가치측정 파생결합증권 세부내용 합계의 공시

당기

(단위 : 천원)

	금융자산, 범주
	당기손익인식금융자산
	당기손익-공정가치측정유가증권
	파생결합증권
	매입파생결합증권
명목금액	30,400,000
발행금액	24,735,318
금융자산, 공정가치	27,457,824

전기

(단위 : 천원)

	금융자산, 범주
	당기손익인식금융자산
	당기손익-공정가치측정유가증권
	파생결합증권
	매입파생결합증권
명목금액	31,432,028
발행금액	25,745,490
금융자산, 공정가치	27,664,411

당기손익공정가치 측정 파생결합증권의 이연최초거래일손익 변동내역에 대한 공시

당기

(단위 : 천원)

	금융자산, 범주
	당기손익인식금융자산
	당기손익-공정가치측정유가증권
	파생결합증권
	거래일 손익 조정
아직 인식하지 아니한 최초인식시점의 공정가치와 거래가격의 기초 총 손익차이	2,865,162
신규거래를 통한 증가(감소), 최초인식시점의 공정가치와 평가기법을 사용하여 결정된 금액의 총 차이금액	0
당기손익으로 인식한 금액, 아직인식하지 아니한 최초인식시점의 공정가치와 거래가격의 총 손익 차이	(385,722)
아직 인식하지 아니한 최초인식시점의 공정가치와 거래가격의 기말 총 손익차이	2,479,440

전기

(단위 : 천원)

	금융자산, 범주
	당기손익인식금융자산
	당기손익-공정가치측정유가증권
	파생결합증권
	거래일 손익 조정
아직 인식하지 아니한 최초인식시점의 공정가치와 거래가격의 기초 총 손익차이	3,230,338
신규거래를 통한 증가(감소), 최초인식시점의 공정가치와 평가기법을 사용하여 결정된 금액의 총 차이금액	39,338
당기손익으로 인식한 금액, 아직인식하지 아니한 최초인식시점의 공정가치와 거래가격의 총 손익 차이	(404,514)
아직 인식하지 아니한 최초인식시점의 공정가치와 거래가격의 기말 총 손익차이	2,865,162

10. 파생상품 (연결)

파생상품 목적에 대한 기술

연결기업은 단기시세차익 및 재정이익 획득을 목적으로 주가지수옵션, 주가지수선물 및 주식선물을 매매하고 있으며 외화자산의 환위험 헷지를 목적으로 장내파생상품을 거래하고 있습니다.

	파생상품 거래유형																
	장내								해외								
	파생상품 유형																
	옵션계약																
	매입, 옵션 계약				매도, 옵션 계약				매입, 옵션 계약				매도, 옵션 계약				
	파생상품 계약 유형		파생상품 계약		파생상품 계약 유형		파생상품 계약		파생상품 계약 유형		파생상품 계약		파생상품 계약 유형		파생상품 계약		
	주식 및 주가지수 관련		주식 및 주가지수 관련		주식 및 주가지수 관련		주식 및 주가지수 관련		주식 및 주가지수 관련		주식 및 주가지수 관련		주식 및 주가지수 관련		주식 및 주가지수 관련		
	주가지수 관련	주식 관련	유형 합계		주가지수 관련	주식 관련	유형 합계		주가지수 관련	주식 관련	유형 합계		주가지수 관련	주식 관련	유형 합계		
미결제약정 수량	183	673,067			120	1,642			11	2						5	
명목금액	36,760	5,120,706			60,513	13,946			2,771,000	200,000						73,169	

분기

(단위 : 천원)

	파생상품 거래유형																
	장내								해외								
	파생상품 유형																
	옵션계약																
	매입, 옵션 계약				매도, 옵션 계약				매입, 옵션 계약				매도, 옵션 계약				
	파생상품 계약 유형		파생상품 계약		파생상품 계약 유형		파생상품 계약		파생상품 계약 유형		파생상품 계약		파생상품 계약 유형		파생상품 계약		
	주식 및 주가지수 관련		주식 및 주가지수 관련		주식 및 주가지수 관련		주식 및 주가지수 관련		주식 및 주가지수 관련		주식 및 주가지수 관련		주식 및 주가지수 관련		주식 및 주가지수 관련		
	주가지수 관련	주식 관련	유형	합계	주가지수 관련	주식 관련	유형	합계	주가지수 관련	주식 관련	유형	합계	주가지수 관련	주식 관련	유형	합계	
미결제약정 수량	24,095	16,943			24,060	477			0	14						0	
명목금액	8,235,190	711,642			8,724,136	3,266			0	2,770,000						0	

파생상품 선도계약의 미결제약정 내역

분기

(단위 : 천원)

	파생상품 거래유형			
	장외			
	파생상품 유형			
	선도계약			
	매입, 선도계약		매도, 선도계약	
	파생상품 계약 유형			
	이자율 관련	통화 관련	이자율 관련	통화 관련
미결제약정 수량	24	20	68	47
명목금액	428,273,800	366,330,366	1,809,945,000	149,470,620

분기

(단위 : 천원)

	파생상품 거래유형			
	장외			
	파생상품 유형			
	선도계약			
	매입, 선도계약		매도, 선도계약	
	파생상품 계약 유형			
	이자율 관련	통화 관련	이자율 관련	통화 관련
미결제약정 수량	22	22	48	38
명목금액	187,048,800	24,787,604	807,048,800	143,882,623

	지역																			
	본사 소재지 국가										외국									
	파생상품 유형																			
	선물계약																			
	채무, 선물계약				채무, 선물계약				채무, 선물계약				채무, 선물계약							
	파생상품 계약 유형				파생상품 계약 유형 합계	파생상품 계약 유형				파생상품 계약 유형 합계	파생상품 계약 유형				파생상품 계약 유형 합계	파생상품 계약 유형				파생상품 계약 유형 합계
	주가지수 관련	주식 관련	통화 관련	이자율 관련		주가지수 관련	주식 관련	통화 관련	이자율 관련		주가지수 관련	주식 관련	통화 관련	이자율 관련		주가지수 관련	주식 관련	통화 관련	이자율 관련	
미결제약정 수	23,054	1,497,087	54,433	1,571		28,405	101,650	43,751	13,101						2,486					4,337
당																				
명목금액	430,824,429	870,814,711	779,467,461	173,681,560		980,365,176	106,096,388	629,885,072	1,422,563,771						400,692,743					616,516,070
									1											

전기 (단위 : 천원)

	지역																			
	본사 소재지 국가										외국									
	파생상품 유형																			
	선물계약																			
	채무, 선물계약					채무, 선물계약					채무, 선물계약					채무, 선물계약				
	파생상품 계약 유형				파생상품 계약 유형 합계	파생상품 계약 유형				파생상품 계약 유형 합계	파생상품 계약 유형				파생상품 계약 유형 합계	파생상품 계약 유형				파생상품 계약 유형 합계
	주가지수 관련	주식 관련	통화 관련	이자율 관련		주가지수 관련	주식 관련	통화 관련	이자율 관련		주가지수 관련	주식 관련	통화 관련	이자율 관련		주가지수 관련	주식 관련	통화 관련	이자율 관련	
미결제약정 수	17,882	258,513	34,147	802		52,829	147,143	27,338	14,338						1,492				3,679	
당																				
명목금액	928,485,029	151,943,684	441,373,843	84,577,847		1,624,364,302	108,734,424	354,743,692	1,523,514,182						232,552,085				280,584,962	
						2			2											

파생상품 스왑계약의 미결제약정 내역

당기 (단위 : 천원)

	지역									
	본사 소재지 국가					외국				
	파생상품 유형									
	스왑계약									
	파생상품 계약 유형									
	이자율 관련	통화 관련	주식 관련	기타 계약 유형	신용 관련	이자율 관련	통화 관련	주식 관련	기타 계약 유형	신용 관련
미결제약정 수량	1,579	424	2,283	1	8			118		
명목금액	43,186,550,600	10,923,937,718	7,655,977,125	1,386,400	1,420,000,000			403,756		

전기 (단위 : 천원)

	지역									
	본사 소재지 국가					외국				
	파생상품 유형									
	스왑계약									
	파생상품 계약 유형									
	이자율 관련	통화 관련	주식 관련	기타 계약 유형	신용 관련	이자율 관련	통화 관련	주식 관련	기타 계약 유형	신용 관련
미결제약정 수량	959	545	3,722	1	7			240		
명목금액	26,797,200,000	13,455,547,578	2,538,847,251	102,000	750,000,000			1,274,163		

파생상품평가손익

당기 (단위 : 천원)

	이자율 관련	통화 관련	주식 관련	신용 관련	상품 관련	기타 계약 유형	신용위험평가조정액	파생상품 계약 유형 합계
파생상품평가이익	65,533,278	390,169,932	182,469,357	796,625	0	11,813,525	6,032,684	656,815,401
파생상품평가손실	(37,625,300)	(398,611,306)	(196,929,283)	(12,845,974)	(50,272)	(11,153,782)	(9,751,817)	(666,967,734)

전기 (단위 : 천원)

	이자율 관련	통화 관련	주식 관련	신용 관련	상품 관련	기타 계약 유형	신용위험평가조정액	파생상품 계약 유형 합계

파생상품평가이익	42,935,099	119,129,851	213,769,755	2,608,251	0	8,435,481	13,190,510	400,068,947
파생상품평가손실	(59,184,934)	(140,236,699)	(137,097,609)	(20,259,600)	(1,208)	(3,894,154)	(12,090,961)	(372,765,165)

파생상품 공정가치

당기

(단위 : 천원)

	이자율 관련	통화 관련	주식 관련	신용 관련	상품 관련	기타 계약 유형	신용위험평가조정액	거래일 손익 조정	파생상품 계약 유형 합계
파생상품 금융자산	93,268,330	377,973,165	130,898,747	0	0	4,428,495	(7,627,248)	10,092,548	609,034,037
파생상품 금융부채	32,024,909	390,492,570	176,261,024	11,827,678	50,272	11,194,942	(2,432,438)	(11,601,941)	607,817,016

전기

(단위 : 천원)

	이자율 관련	통화 관련	주식 관련	신용 관련	상품 관련	기타 계약 유형	신용위험평가조정액	거래일 손익 조정	파생상품 계약 유형 합계
파생상품 금융자산	94,271,669	114,146,834	101,529,328	2,608,251	0	6,607,203	(3,091,387)	17,155,140	333,227,038
파생상품 금융부채	27,040,165	131,400,829	86,268,874	19,005,600	1,208	3,894,154	(1,615,710)	(4,043,713)	261,951,407

11. 기타자산 (연결)

기타자산에 대한 공시

당기

(단위 : 천원)

	총장부금액	손상차손누계액	장부금액 합계
선급금	136,641,522	(35,000)	136,606,522
선급비용			78,922,016
순확정급여자산			26,283,930
기타, 기타자산			34,020,771
기타유동자산			(224,866,001)
기타비유동자산			50,967,238

전기

(단위 : 천원)

	총장부금액	손상차손누계액	장부금액 합계
선급금	99,920,324	(35,000)	99,885,324
선급비용			78,663,160
순확정급여자산			24,643,496
기타, 기타자산			55,229,730
기타유동자산			(214,896,673)
기타비유동자산			43,525,037

12. 재고자산 (연결)

재고자산 세부내역

당기

(단위 : 천원)

	공시금액
유동상품	84,389
유동제품	303,016
유동원재료	62,711

유동저장품	9,211
유동 운송중 재고자산	20,287
합계	479,614

전기

(단위 : 천원)

	공시금액
유동상품	39,709
유동제품	699,317
유동원재료	6,748
유동저장품	29,219
유동 운송중 재고자산	0
합계	774,993

재고자산 관련 비용에 대한 공시

재고자산 관련 비용에 대한 공시

당기

(단위 : 천원)

	매출원가
기간동안 비용으로 인식한 재고자산의 원가	11,139,948

전기

(단위 : 천원)

	매출원가
기간동안 비용으로 인식한 재고자산의 원가	11,169,538

13. 기타포괄손익인식-공정가치측정 금융자산 (연결)

기타포괄손익공정가치금융자산의 구성내역

당기

(단위 : 천원)

	금융자산, 범주				금융자산, 범주 합계
	공정가치평가를 기타포괄손익으로 인식하는 금융자산				
	기타포괄손익-공정가치 지정 지분상품투자	기타포괄손익-공정가치로 측정하는 금융자산, 범주			
	지분증권	채무증권		기타포괄손익-공정가치 측정 기타금융자산	
	주식, 지분증권	국공채 및 지방채	회사채	치 측정 기타금융자산	
기타포괄손익인식금융자산	506,433,883	18,866,898	4,004,608	1,201,000	530,506,389

기타포괄손익-공정가치 측정 항목으로 지정된 지분상품 투자에 대한 설명	연결기업은 투자를 통한 시세차익을 위해 보유하는 것이 아닌 전략적 보유목적에 해당하는 경우, 기타포괄손익-공정가치측정 금융자산으로 지정하고 이외의 경우에는 당기손익-공정가치측정금융자산 범주로 분류하고 있습니다.				
--	---	--	--	--	--

전기

(단위 : 천원)

	금융자산, 범주				금융자산, 범주 합계
	공정가치평가를 기타포괄손익으로 인식하는 금융자산				
	기타포괄손익-공정가치 지정 지분상품투자	기타포괄손익-공정가치로 측정하는 금융자산, 범주			
	지분증권	채무증권		기타포괄손익-공정가치 측정기타금융자산	
	주식, 지분증권	국공채 및 지방채	회사채		
기타포괄손익인식금융자산	442,496,362	18,479,351	2,401,019	1,201,000	464,577,732
기타포괄손익-공정가치 측정 항목으로 지정된 지분상품 투자에 대한 설명	연결기업은 투자를 통한 시세차익을 위해 보유하는 것이 아닌 전략적 보유목적에 해당하는 경우, 기타포괄손익-공정가치측정 금융자산으로 지정하고 이외의 경우에는 당기손익-공정가치측정금융자산 범주로 분류하고 있습니다.				

기타포괄손익공정가치 측정 지분증권 내역

당기

(단위 : 천원)

	금융자산, 범주		금융자산, 범주 합계
	공정가치평가를 기타포괄손익으로 인식하는 금융자산		
	기타포괄손익-공정가치 지정 지분상품투자		
	지분증권		
	주식, 지분증권		
	상장주식	비상장 주식	
기타포괄손익-공정가치 측정지분증권 취득원가	403,309,524	41,197,798	444,507,322

기타포괄손익-공정가치 측정지분증권	438,853,979	67,579,904	506,433,883
-----------------------	-------------	------------	-------------

전기

(단위 : 천원)

	금융자산, 범주		금융자산, 범주 합계
	공정가치평가를 기타포괄손익으로 인식하는 금융 자산		
	기타포괄손익-공정가치 지정 지분상품투자		
	지분증권		
	주식, 지분증권		
	상장주식	비상장 주식	
기타포괄손익-공정가치 측정지분증권 취득원가	404,020,020	41,195,918	445,215,938
기타포괄손익-공정가치 측정지분증권	379,526,634	62,969,728	442,496,362

기타포괄손익공정가치 측정 금융자산 중 채무증권의 내역

당기

(단위 : 천원)

	금융자산, 범주		금융자산, 범주 합계
	공정가치평가를 기타포괄손익으로 인식하는 금융자산		
	기타포괄손익-공정가치로 측정하는 금융자산, 범주		
	채무증권		
	국공채 및 지방채	회사채	
기타포괄손익-공정가치 측정채무증권 액면가액	19,300,000	3,900,000	23,200,000
기타포괄손익-공정가치 측정채무증권 상각후원가	18,465,747	3,931,900	22,397,647
기타포괄손익-공정가치 측정채무증권	18,866,898	4,004,608	22,871,506

전기

(단위 : 천원)

	금융자산, 범주		금융자산, 범주 합계
	공정가치평가를 기타포괄손익으로 인식하는 금융자산		
	기타포괄손익-공정가치로 측정하는 금융자산, 범주		
	채무증권		
	국공채 및 지방채	회사채	

기타포괄손익-공정가치 측정채무증권 액면가액	19,300,000	1,789,190	21,089,190
기타포괄손익-공정가치 측정채무증권 상각후원 가	19,516,097	2,398,064	21,914,161
기타포괄손익-공정가치 측정채무증권	18,479,351	2,401,019	20,880,370

기타포괄손익누계액에 계상된 기타포괄손익공정가치측정금융자산 평가손익의 변동내역

당기

(단위 : 천원)

	금융자산, 범주			금융자산, 범주 합 계
	공정가치평가를 기타포괄손익으로 인식하는 금융자산			
	기타포괄손익-공정 가치 지정 지분상 품투자	기타포괄손익-공정가치로 측정하는 금 융자산, 범주		
	지분증권	채무증권		
	주식, 지분증권	회사채	국공채 및 지방채	
기초 기타포괄손익 -공정가치 측정 금 융자산 평가이익 적립금	(325,307)	2,272	(797,258)	(1,120,293)
기타포괄손익-공정 가치측정금융자산 평가손익, 세전	23,792,686	72,709	401,151	24,266,546
기타포괄손익에 포 함되는, 기타포괄 손익-공정가치 측 정 금융자산에 관 련되는 법인세	(6,195,577)	(110,763)	(106,649)	(6,412,989)
기말 기타포괄손익 -공정가치 측정 금 융자산 평가이익 적립금	17,271,802	(35,782)	(502,756)	16,733,264

전기

(단위 : 천원)

	금융자산, 범주			금융자산, 범주 합계
	공정가치평가를 기타포괄손익으로 인식하는 금융자산			
	기타포괄손익-공정가치 지정 지분상품투자	기타포괄손익-공정가치로 측정하는 금융자산, 범주		
	지분증권	채무증권		
	주식, 지분증권	회사채	국공채 및 지방채	

기초 기타포괄손익-공정가치 측정 금융자산 평가이익 적립금	(7,339,371)	(60,363)	(1,287,948)	(8,687,682)
기타포괄손익-공정가치 측정 금융자산 평가손익, 세전	14,210,111	85,298	656,844	14,952,253
기타포괄손익에 포함되는, 기타포괄손익-공정가치 측정 금융자산에 관련되는 법인세	(7,196,047)	(22,663)	(166,154)	(7,384,864)
기말 기타포괄손익-공정가치 측정 금융자산 평가이익 적립금	(325,307)	2,272	(797,258)	(1,120,293)

기타포괄손익공정가치측정금융자산의 변동내역

당기

(단위 : 천원)

	금융자산, 범주	
	공정가치평가를 기타포괄손익으로 인식하는 금융자산	
	기타포괄손익-공정가치로 측정하는 금융자산, 범주	
	채무증권	
	기대신용손실 측정의 유형	
	12개월 기대신용손실	
	장부금액	
	총장부금액	손상차손누계액
기초금융자산	20,880,370	0
실행 및 회수에 따른 증가(감소), 금융자산	1,552,158	
외화환산과 그 밖의 변동에 따른 증가(감소), 금융자산	438,978	
기대신용손실전(환)입, 금융자산		0
기말금융자산	22,871,506	0

전기

(단위 : 천원)

	금융자산, 범주	
	공정가치평가를 기타포괄손익으로 인식하는 금융자산	
	기타포괄손익-공정가치로 측정하는 금융자산, 범주	
	채무증권	
	기대신용손실 측정의 유형	

	12개월 기대신용손실	
	장부금액	
	총장부금액	손상차손누계액
기초금융자산	62,249,833	(15,548)
실행 및 회수에 따른 증가(감소), 금융자산	(42,052,256)	
외화환산과 그 밖의 변동에 따른 증가(감소), 금융자산	682,793	
기대신용손실전(환)입, 금융자산		15,548
기말금융자산	20,880,370	0

14. 관계기업 투자 (연결)

14.1 관계기업 투자내역

(단위: 천원)

피투자회사	지분율(%)	당기말		전기말
		취득원가	장부금액	장부금액
사람인	39.0	16,208,378	92,425,952	89,441,578
지엘쌍둥도시개발주식회사(*1)	16.6	724,630	5,156,406	2,401,325
한·영 이노베이션펀드 제1호	29.3	541,406	2,800,504	4,355,018
키움-신한이노베이션제1호투자조합	40.0	5,540,000	5,534,881	5,648,055
이노폴리스2019세컨더리 투자조합(*3)	-	-	-	2,620,512
NSHC	25.1	500,004	4,494,166	3,918,081
키움-유안타 2019 스케일업 펀드 신기술투자조합	28.0	30,480,000	25,932,395	32,177,542
키움뉴허어로1호펀드	50.0	11,725,000	10,993,352	12,780,661
한국전력키움스프랏글로벌사모투자전문회사(*1)	1.5	1,157,897	1,630,933	2,942,644
키움프라이빗에쿼티에스테틱 사모투자합자회사 (*3)	-	-	-	16,298
키움성장15호세컨더리투자조합(*3)	-	-	-	3,706,404
신한스마일게이트글로벌제1호사모투자합자회사	21.1	5	2,278,605	3,393,740
키움뉴허어로2호기술혁신펀드	25.2	6,534,000	8,245,258	9,153,413
해외 성장기업 제2호 신기술사업투자조합	20.7	4,000,000	798,893	825,995
아크 앤코어 에듀테크 신기술투자조합 제1호	46.0	6,000,000	994,493	5,703,832
미래에셋글로벌뉴컨텐츠투자조합 1호	25.0	5,000,000	4,667,477	4,762,764
스탠다드키움2021 기업재무안정 사모투자합자회 사	32.4	5,000,000	4,791,241	5,104,709
포워드-키움-씨앤티 신기술투자조합	22.7	2,500,000	2,329,942	2,379,193
엘아이비 소부장 신기술투자조합 제1호	22.3	7,000,000	1,290,608	5,328,600
원신한글로벌신기술투자조합제2호	20.0	2,600,000	2,428,712	2,478,624
BNW-키움 엔이엑스 PEF(*4)	65.0	9,337,000	8,856,457	9,030,769
키움-수성 제1호 신기술사업투자조합(*1)	7.6	1,508,000	1,542,442	2,022,745
글로벌커넥트플랫폼 사모투자합자회사(*1)	46.8	23,700,000	35,476,762	53,983,146
키움-비하이 스마트이노베이션 PEF	22.1	6,300,000	5,858,333	3,503,866
아이비케이키움 사업재편 사모투자합자회사	39.1	40,421,344	45,064,464	23,773,613
브레인엑사모투자합자회사	21.7	23,000,000	22,563,632	22,745,584
에이티피이에스지 사모투자합자회사	26.4	14,000,000	13,407,690	13,576,650

에벤투스2차전지제2호 사모투자합자회사	33.2	3,556,890	3,398,431	4,866,312
키움뉴허어로3호핀테크혁신펀드	20.0	2,656,000	2,956,947	3,378,100
키움-신한이노베이션제2호투자조합	28.6	5,809,000	6,211,305	6,007,091
비엔더블유 에이스 사모투자합자회사	22.2	5,000,000	4,833,170	4,906,017
엔에이치-브레인 EV 신기술투자조합	-	-	-	10,687,782
원신한글로벌신기술투자조합 제7호	20.2	2,300,000	2,211,988	2,258,580
키움-타임 애니메이션투자조합(*1)	15.3	4,000,000	3,860,698	3,942,801
스마트팩토리 2023 신기술사업투자조합	21.4	3,000,000	2,904,171	2,959,684
엘엑스아시아제2호 사모투자합자회사(*3)	-	-	-	7,045,657
로하스사모투자합자회사(*1)	19.7	17,262,792	17,416,833	7,975,130
키움뉴허어로7호핀테크혁신펀드	23.3	4,200,000	4,035,796	1,357,774
키움-디에스 메자닌 블라인드 신기술투자조합	25.0	4,500,000	4,448,418	1,985,876
케이앤티-대신 신기술투자조합 제3호	24.1	2,000,000	2,007,182	2,000,000
케이와이글로벌셀앤진사모투자 합자회사 제1호	49.0	50,000,000	49,345,138	50,000,000
제이비우리-키움 아폴로 신기술사업투자조합(*1)	15.4	6,200,000	6,218,859	6,161,979
에이치티와이 핀테크 신기술투자조합 제1호	29.9	2,000,000	1,953,835	2,000,000
엘에스에코첨단소재(구,엘에스이브이씨㈜)(주 1)(*1)	12.0	19,999,996	23,914,925	23,864,198
넥스트레이드 주식회사(*1)	6.6	9,700,000	7,719,369	8,892,279
대신-아트만 헬스케어 신기술투자조합 제1호(*2)	27.6	4,800,000	4,718,056	-
대신-스카이워크 신기술투자조합(*2)	20.0	7,230,606	6,876,233	-
케이앤티-교보 이에스지(ESG) 신기술투자조합(*2)	26.1	3,000,000	2,958,413	-
아트만-JB-글로벌원 신기술조합(*2)	37.9	4,000,000	3,966,195	-
토르제1호사모투자 합자회사(*2)	25.0	4,000,000	3,942,949	-
컴파-키움 OSAT 신기술사업투자조합(*1,2)	19.8	2,000,000	2,112,276	-
키움뉴허어로8호펀드(*2)	31.2	10,920,000	10,709,642	-
코리아반도체소부장제1호사모투자합자회사(*2)	37.7	23,000,000	22,812,277	-
브이엘크로토 사모투자 합자회사(*2)	24.4	9,756,098	9,723,545	-
한국투자키움바이아웃제1호 사모투자합자회사(*2)	20.2	22,500,000	22,471,092	-
KB리츠비네이션투자조합(*2)	40.0	3,000,000	2,998,702	-
이지스글로벌전문투자형사모부동산투자신탁148- 1호	25.0	2,689,955	4,087,818	2,358,493
이지스글로벌전문투자형사모부동산투자신탁148- 2호	25.0	1,793,304	2,723,875	1,570,218
이지스글로벌전문투자형사모부동산투자신탁 229- 1호	20.0	36,714,092	1	5,450,574
아크 인도 푸드테크 전문투자형 사모투자신탁	47.4	1,091,963	5,546,380	4,696,708
브레인전문투자형사모투자신탁 34호(*3)	-	-	-	712,890
하나전문투자형사모부동산투자신탁43호	40.0	3,000,000	3,162,856	3,207,712
하나대체투자전문투자형사모부동산투자신탁제 165호	24.1	13,500,000	15,505,829	14,555,159
마스턴유럽전문투자형사모특별자산투자신탁제 40호	21.2	23,494,183	28,637,577	26,224,708
제이알일반사모부동산투자신탁 32호	43.3	55,050,000	54,035,125	54,942,408
브레인 Pre-IPO 일반사모투자신탁 42호	40.8	6,921,973	8,311,714	4,113,274
코람코일반사모부동산투자신탁제143호	30.3	6,666,000	6,652,611	6,658,634

베스타스 전문투자형 사모부동산투자신탁 제75호	26.5	16,328,160	15,145,179	15,108,022
KB스타 파워 한국 인덱스 증권 투자신탁(주식-파생형) C-F(*3)	-	-	-	4,666,491
마스턴유럽일반사모부동산투자신탁제44호	26.7	9,480,000	8,536,248	9,610,473
케이알일반사모부동산투자신탁제41호	20.5	3,693,292	2,618,303	3,098,576
이지스코스닥벤처일반사모투자신탁제1호	27.3	3,000,000	3,094,465	3,248,547
칼론 하이일드 일반 사모투자신탁 제2호(*3)	-	-	-	2,221,679
한국투자베이지일반사모증권투자신탁115호(*3)	-	-	-	106,832,145
The Time-프런티어TF일반사모투자신탁C-D(*3)	-	-	-	3,116,936
신한메자닌일반사모혼합자산투자신탁제4호	29.1	3,000,000	3,139,748	4,074,429
라이프 IPO 하이일드 일반사모투자신탁 제5호	46.0	10,000,000	10,486,556	10,591,425
NH 애플루트 프로젝트 L 일반 사모투자신탁(*3)	-	-	-	3,916,155
스카이워크Beta-K코스닥벤처전문투자형사모투자신탁2(*4)	52.1	10,000,000	10,293,920	10,522,221
키움글로벌파워A.I.전문투자형사모투자신탁제2호	26.1	9,677,132	4,292,652	13,916,660
케이알전문투자형사모부동산투자신탁제1호(*4)	51.2	17,300,000	12,889,747	14,857,928
씨스퀘어 벤처투자 전문투자형 사모투자신탁 10호(*3)	-	-	-	10,605,150
스카이워크 알엔케이 하이일드 전문투자형 사모투자신탁 제3호(*4)	62.1	10,000,000	10,707,378	10,657,422
브레인코스닥벤처사모투자신탁1호	48.7	503,856	1,608,145	6,729,612
스카이워크밸류업일반사모투자신탁제1호(*4)	66.8	6,000,000	5,257,841	3,924,722
보고NPL일반사모투자신탁 3호(*3)	-	-	-	33,582,381
보고SS 일반사모투자신탁 2호(*3)	-	-	-	19,336,144
안다 스테디 일반사모투자신탁 제1호(*2)	24.8	2,000,000	2,032,006	-
KB 컨티넨탈 유럽인프라 일반사모투자신탁 제6호(*1,2)	19.7	14,316,313	15,142,557	-
멜론에셋일반투자형사모투자신탁제9호(*2)	25.6	2,997,717	2,694,889	-
케이클라비스 NPL 일반사모투자신탁 제1호(*2)	33.3	5,000,000	5,032,658	-
하나대체투자일반사모부동산투자신탁217호(전문) 2종(*2)	29.4	2,000,000	2,101,437	-
에이치알 다빈치 메자닌 멀티 일반 사모투자신탁 제2호(*2)	46.2	3,000,000	3,041,198	-
파인밸류POSIPOT7호 일반 사모투자신탁(전문)(*2)	33.3	10,000,000	10,459,405	-
케이핀공모주수익차등형일반사모투자신탁제2호(*2)	30.2	3,000,000	3,030,336	-
한미글로벌IPO일반사모투자신탁4호(*2)	36.1	2,000,000	2,015,879	-
에이치알다빈치공모주일반사모투자신탁제4호(*2)	31.9	2,000,000	2,090,592	-
스카이워크 애플루트 하이일드 일반 사모투자신탁 1호(*2)	21.1	2,001,843	2,058,827	-
씨스퀘어 드래곤 멀티전략 일반 사모투자신탁 1호(*2)	23.6	3,167,539	3,214,536	-
한국투자베이지일반사모증권투자신탁128호(채권)(*2)	50.0	50,000,000	49,903,467	-
KB리더스일반사모증권투자신탁제41호(채권)(*2)	50.0	50,000,000	50,055,657	-

기타	-	55,163,048	57,590,397	51,842,085
합 계		916,719,416	973,487,852	945,014,602

(*1) 지분율은 20%미만이나 이사회 또는 이에 준하는 의사결정기구에 참여하여 의결권을 행사할 수 있으므로 지분법을 적용하여 평가하고 있습니다.

(*2) 당기 중 신규로 관계기업대상에 포함되었습니다.

(*3) 당기 중 처분으로 관계기업대상에서 제외되었습니다.

(*4) 지분율이 50%를 초과하지만, 단독으로 자산운용을 지시하는 자를 교체하거나, 투자안에 대한 거부권을 보유하지 않음에 따라 관계기업대상에 포함하였습니다.

14.2 관계기업투자의 변동 내역

<당기>

(단위: 천원)

회사명	기초평가 액	지분법손 익	취득	처분및대 채등	자본변동	배당	기말평가 액
사람인	89,441,578	4,771,296	-	42,144	249,213	(2,078,279)	92,425,952
지엘쌍둥도시개발주식회사	2,401,325	9,005,080	-	-	-	(6,249,999)	5,156,406
한·영 이노베이션펀드 제1호	4,355,018	2,220,999	-	(833,915)	-	(2,941,598)	2,800,504
키움-신한이노베이션제1호투자조합	5,648,055	(113,174)	-	-	-	-	5,534,881
이노폴리스2019세컨더리 투자조합	2,620,512	(1,295,447)	-	(848,065)	-	(477,000)	-
NSHC	3,918,081	576,085	-	-	-	-	4,494,166
키움-유안타 2019 스케일업 펀드 신기술 투자조합	32,177,542	(3,445,147)	-	(2,800,000)	-	-	25,932,395
키움뉴히어로1호펀드	12,780,661	(312,309)	-	(1,475,000)	-	-	10,993,352
한국전력키움스프랏글로벌사모투자전문회사	2,942,644	330,318	-	(1,642,029)	-	-	1,630,933
키움프라이빗에쿼티에스테틱 사모투자합자회사	16,298	-	-	(16,298)	-	-	-
키움성장15호세컨더리투자조합	3,706,404	(375,103)	-	(2,591,185)	-	(740,116)	-
신한스마일게이트글로벌제1호사모투자합자회사	3,393,740	1,177,128	-	(2,292,263)	-	-	2,278,605
키움뉴히어로2호기술혁신펀드	9,153,413	914,345	-	(1,822,500)	-	-	8,245,258
해외 성장기업 제2호 신기술사업투자조합	825,995	(27,102)	-	-	-	-	798,893
아크 앤코어 에듀테크 신기술투자조합 제1호	5,703,832	(4,709,339)	-	-	-	-	994,493
미래에셋글로벌뉴콘텐츠투자조합 1호	4,762,764	(95,287)	-	-	-	-	4,667,477
스탠다드키움2021 기업재무안정 사모투자	5,104,70	(313,464)	-	(4)	-	-	4,791,24

합자회사	9						1
포워드-키움-씨앤티 신기술투자조합	2,379,193	(49,251)	-	-	-	-	2,329,942
엘아이비 소부장 신기술투자조합 제1호	5,328,600	(4,037,992)	-	-	-	-	1,290,608
원신한글로벌신기술투자조합제2호	2,478,624	(49,912)	-	-	-	-	2,428,712
BNW-키움 엔이엑스 PEF	9,030,769	(174,281)	-	(31)	-	-	8,856,457
키움-수성 제1호 신기술사업투자조합	2,022,745	11,697	-	(492,000)	-	-	1,542,442
글로벌커넥트플랫폼 사모투자합자회사	53,983,146	(18,506,379)	-	(5)	-	-	35,476,762
키움-비하이 스마트이노베이션 PEF	3,503,866	(75,533)	2,430,000	-	-	-	5,858,333
아이비케이키움 사업재편 사모투자합자회사	23,773,613	2,593,433	23,804,975	(5,107,557)	-	-	45,064,464
브레인एको사모투자합자회사	22,745,584	(181,952)	-	-	-	-	22,563,632
에이티피이에스지 사모투자합자회사	13,576,650	(168,960)	-	-	-	-	13,407,690
에벤투스2차전지제2호 사모투자합자회사	4,866,312	(24,770)	-	(1,443,111)	-	-	3,398,431
키움뉴히어로3호핀테크혁신펀드	3,378,100	450,847	-	(872,000)	-	-	2,956,947
키움-신한이노베이션제2호투자조합	6,007,091	(560,786)	2,000,000	(1,235,000)	-	-	6,211,305
비엔더블유 에이스 사모투자합자회사	4,906,017	(72,847)	-	-	-	-	4,833,170
엔에이치-브레인 EV 신기술투자조합	10,687,782	(311,802)	-	(10,375,980)	-	-	-
원신한글로벌신기술투자조합 제7호	2,258,580	(46,592)	-	-	-	-	2,211,988
키움-타임 애니메이션투자조합	3,942,801	(82,103)	-	-	-	-	3,860,698
스마트팩토리 2023 신기술사업투자조합	2,959,684	(55,513)	-	-	-	-	2,904,171
엘엑스아시아제2호 사모투자합자회사	7,045,657	31,666	-	(4,994,636)	-	(2,082,687)	-
로하스사모투자합자회사	7,975,130	169,735	-	9,271,968	-	-	17,416,833
키움뉴히어로7호핀테크혁신펀드	1,357,774	(121,978)	2,800,000	-	-	-	4,035,796
키움-디에스 메자닌 블라인드 신기술투자조합	1,985,876	(37,458)	2,500,000	-	-	-	4,448,418
케이앤티-대신 신기술투자조합 제3호	2,000,000	7,182	-	-	-	-	2,007,182
케이와이글로벌셀앤진사모투자 합자회사	50,000,0	(654,862)	-	-	-	-	49,345,1

제1호	00						38
제이비우리-키움 아폴로 신기술사업투자 조합	6,161,979	56,880	-	-	-	-	6,218,859
에이치티와이 핀테크 신기술투자조합 제 1호	2,000,000	(46,165)	-	-	-	-	1,953,835
엘에스에코첨단소재(구,엘에스이브이씨(주 (주1))	23,864,198	252,279	-	-	(1,552)	(200,000)	23,914,925
넥스트레이드 주식회사	8,892,279	(1,164,592)	-	-	(8,318)	-	7,719,369
대신-아트만 헬스케어 신기술투자조합 제 1호	-	(81,944)	4,800,000	-	-	-	4,718,056
대신-스카이워크 신기술투자조합	-	(354,374)	-	7,230,607	-	-	6,876,233
케이앤티-교보 이에스지(ESG) 신기술투자 조합	-	(41,587)	2,000,000	1,000,000	-	-	2,958,413
아트만-JB-글로벌원 신기술조합	-	(33,805)	4,000,000	-	-	-	3,966,195
토르제1호사모투자 합자회사	-	(57,051)	4,000,000	-	-	-	3,942,949
컴파-키움 OSAT 신기술사업투자조합	-	112,276	2,000,000	-	-	-	2,112,276
키움뉴허어로8호펀드	-	(210,358)	10,920,000	-	-	-	10,709,642
코리아반도체소부장제1호사모투자합자회 사	-	(187,723)	23,000,000	-	-	-	22,812,277
브이엘크로토 사모투자 합자회사	-	(32,553)	9,756,098	-	-	-	9,723,545
한국투자키움바이아웃제1호 사모투자합자 회사	-	(28,908)	22,500,000	-	-	-	22,471,092
KB리츠비네이션투자조합	-	(1,298)	3,000,000	-	-	-	2,998,702
이지스글로벌전문투자형사모부동산투자신 탁148-1호	2,358,493	1,846,529	-	-	-	(117,204)	4,087,818
이지스글로벌전문투자형사모부동산투자신 탁148-2호	1,570,218	1,230,641	-	-	-	(76,984)	2,723,875
이지스글로벌전문투자형사모부동산투자신 탁 229-1호	5,450,574	(5,450,573)	-	-	-	-	1
아크 인도 푸드테크 전문투자형 사모투자 신탁	4,696,708	4,926,010	-	(4,076,338)	-	-	5,546,380
브레인전문투자형사모투자신탁 34호	712,890	136,029	-	(848,919)	-	-	-
하나전문투자형사모부동산투자신탁43호	3,207,712	(44,856)	-	-	-	-	3,162,856
하나대체투자전문투자형사모부동산투자신 탁제165호	14,555,159	1,929,420	-	-	-	(978,750)	15,505,829
마스턴유럽전문투자형사모특별자산투자신 탁제40호	26,224,708	4,075,609	-	-	-	(1,662,740)	28,637,577
제이알일반사모부동산투자신탁 32호	54,942,408	236,874	-	-	-	(1,144,157)	54,035,125

브레인 Pre-IPO 일반사모투자신탁 42호	4,113,274	1,494,339	5,292,902	(2,588,801)	-	-	8,311,714
코람코일반사모부동산투자신탁제143호	6,658,634	(6,023)	-	-	-	-	6,652,611
베스타스 전문투자형 사모부동산투자신탁 제75호	15,108,022	1,717,199	-	-	-	(1,680,042)	15,145,179
KB스타 파워 한국 인덱스 증권 투자신탁 (주식-파생형) C-F	4,666,491	432,833	63,445	(5,099,324)	-	(63,445)	-
마스턴유럽일반사모부동산투자신탁제44호	9,610,473	(1,074,225)	-	-	-	-	8,536,248
케이알일반사모부동산투자신탁제41호	3,098,576	(480,273)	-	-	-	-	2,618,303
이지스코스닥벤처일반사모투자신탁제1호	3,248,547	550,664	-	-	-	(704,746)	3,094,465
칼론 하이일드 일반 사모투자신탁 제2호	2,221,679	-	-	(2,221,679)	-	-	-
한국투자베이지일반사모증권투자신탁 115호	106,832,145	1,310,412	-	(105,541,698)	-	(2,600,859)	-
The Time-프런티어TF일반사모투자신탁 C-D	3,116,936	-	-	(3,116,936)	-	-	-
신한메자닌일반사모혼합자산투자신탁제 4호	4,074,429	(934,681)	-	-	-	-	3,139,748
라이프 IPO 하이일드 일반사모투자신탁 제 5호	10,591,425	671,375	-	-	-	(776,244)	10,486,556
NH 애플루트 프로젝트 L 일반 사모투자신탁	3,916,155	-	-	(3,213,072)	-	(703,083)	-
스카이워크Beta-K코스닥벤처전문투자형 사모투자신탁2	10,522,221	409,539	-	-	-	(637,840)	10,293,920
키움글로벌파워A.I.전문투자형사모투자신탁제2호	13,916,660	(9,624,008)	-	-	-	-	4,292,652
케이알전문투자형사모부동산투자신탁제 1호	14,857,928	(1,968,181)	-	-	-	-	12,889,747
씨스퀘어 벤처투자 전문투자형 사모투자신탁 10호	10,605,150	-	-	(8,145,231)	-	(2,459,919)	-
스카이워크 알엔케이 하이일드 전문투자형 사모투자신탁 제3호	10,657,422	834,069	-	-	-	(784,113)	10,707,378
브레인코스닥벤처사모투자신탁1호	6,729,612	2,710,317	-	(7,831,784)	-	-	1,608,145
스카이워크밸류업일반사모투자신탁제1호	3,924,722	271,762	3,000,000	-	-	(1,938,643)	5,257,841
보고NPL일반사모투자신탁 3호	33,582,381	-	-	(33,582,381)	-	-	-
보고SS 일반사모투자신탁 2호	19,336,144	(1,421,224)	-	(17,467,609)	-	(447,311)	-
안다 스테디 일반사모투자신탁 제1호	-	32,006	2,000,000	-	-	-	2,032,006
KB 컨티넨탈 유럽인프라 일반사모투자신탁 제6호	-	1,129,231	378,840	13,937,472	-	(302,986)	15,142,557

멜론에셋일반투자형사모투자신탁제9호	-	(299,828)	-	2,997,717	-	(3,000)	2,694,889
케이클라비스 NPL 일반사모투자신탁 제1호	-	249,334	5,000,000	-	-	(216,676)	5,032,658
하나대체투자일반사모부동산투자신탁 217호(전문) 2종	-	424,060	2,000,000	-	-	(322,623)	2,101,437
에이치알 다빈치 메자닌 멀티 일반 사모투자신탁 제2호	-	41,198	3,000,000	-	-	-	3,041,198
파인밸류POSIPOT7호 일반 사모투자신탁 (전문)	-	459,405	10,000,000	-	-	-	10,459,405
케이핀공모주수익차등형일반사모투자신탁 제2호	-	30,336	3,000,000	-	-	-	3,030,336
한미글로벌IPO일반사모투자신탁4호	-	15,879	2,000,000	-	-	-	2,015,879
에이치알다빈치공모주일반사모투자신탁제4호	-	90,592	2,000,000	-	-	-	2,090,592
스카이워크 애플루트 하이일드 일반 사모투자신탁 1호	-	56,984	-	2,001,843	-	-	2,058,827
씨스케어 드래곤 멀티전략 일반 사모투자신탁 1호	-	46,997	-	3,167,539	-	-	3,214,536
한국투자베이직일반사모증권투자신탁 128호(채권)	-	(96,533)	50,000,000	-	-	-	49,903,467
KB리더스일반사모증권투자신탁제41호(채권)	-	55,657	50,000,000	-	-	-	50,055,657
기타	51,842,085	822,131	20,997,484	(15,851,343)	137,111	(357,071)	57,590,397
합 계	945,014,602	(8,621,429)	278,243,744	(208,777,404)	376,454	(32,748,115)	973,487,852

<전기>

(단위: 천원)

회사명	기초평가액	지분법손익	취득	처분및대채등	자본변동	배당	기말평가액
사람인	87,302,842	7,174,473	-	14,240	(2,140,387)	(2,909,590)	89,441,578
지엘쌍둥도시개발주식회사	10,879,711	(8,478,386)	-	-	-	-	2,401,325
한·영 이노베이션펀드 제1호	8,521,829	(609,993)	-	(1,866,374)	-	(1,690,444)	4,355,018
키움-신한이노베이션제1호투자조합	8,673,540	(1,885,485)	-	(1,140,000)	-	-	5,648,055
이노폴리스2019세컨더리 투자조합	3,041,909	226,603	-	(648,000)	-	-	2,620,512
NSHC	3,577,854	340,227	-	-	-	-	3,918,081
SKS키움파이오니어사모투자합자회사	4,634,392	727,682	-	(4,839,474)	-	(522,600)	-

뉴젠-솔론1호 신기술투자조합	4,743,345	-	-	(1,007,318)	-	(3,736,027)	-
키움-유안타 2019 스케일업 펀드 신기술 투자조합	30,683,368	1,494,174	-	-	-	-	32,177,542
키움뉴히어로1호펀드	13,531,264	(602)	-	(750,001)	-	-	12,780,661
신한헬스케어 신기술투자조합 제 5호	2,990,471	-	-	(2,255,729)	-	(734,742)	-
한국전력키움스프랏글로벌사모투자전문회사	3,197,059	363,585	4,500	(622,500)	-	-	2,942,644
키움프라이빗에쿼티에스테틱 사모투자합자회사	3,756,041	(848,113)	-	(2,891,630)	-	-	16,298
팬아시아반도체소재홀딩스 PEF	4,728,265	(62,630)	-	(2,138,468)	-	(2,527,167)	-
키움성장15호세컨더리투자조합	3,563,683	521,121	-	(4,300)	-	(374,100)	3,706,404
신한스마일게이트글로벌제1호사모투자합자회사	3,493,839	(100,099)	-	-	-	-	3,393,740
키움뉴히어로2호기술혁신펀드	11,734,764	1,806,149	-	(4,387,500)	-	-	9,153,413
해외 성장기업 제2호 신기술사업투자조합	5,055,850	(4,229,855)	-	-	-	-	825,995
글로벌 로봇 헬스케어 신기술사업투자조합	4,820,875	-	-	(3,943,810)	-	(877,065)	-
뉴젠-솔론2호 신기술투자조합	3,445,802	54,198	-	(3,500,000)	-	-	-
아크 앤코어 에듀테크 신기술투자조합 제 1호	5,822,124	(118,292)	-	-	-	-	5,703,832
미래에셋글로벌뉴컨텐츠투자조합 1호	4,854,404	(91,640)	-	-	-	-	4,762,764
스탠다드키움2021 기업재무안정 사모투자합자회사	5,803,441	(698,721)	-	(11)	-	-	5,104,709
포워드-키움-씨앤티 신기술투자조합	2,426,762	(47,569)	-	-	-	-	2,379,193
엘아이비 소부장 신기술투자조합 제1호	6,678,802	(1,350,202)	-	-	-	-	5,328,600
원신한글로벌신기술투자조합제2호	2,530,044	(51,420)	-	-	-	-	2,478,624
BNW-키움 엔이엑스 PEF	7,654,712	(160,912)	1,537,000	(31)	-	-	9,030,769
키움-수성 제1호 신기술사업투자조합	1,977,036	45,709	-	-	-	-	2,022,745
글로벌커넥트플랫폼 사모투자합자회사	23,394,871	30,588,283	-	(8)	-	-	53,983,146
키움-비하이 스마트이노베이션 PEF	1,003,131	(199,265)	2,700,000	-	-	-	3,503,866
아이비케이키움 사업재편 사모투자합자회사	12,869,755	(785,202)	11,690,700	(1,640)	-	-	23,773,613

브레인एको사모투자합자회사	22,922,559	(176,975)	-	-	-	-	22,745,584
에이티피이에스지 사모투자합자회사	13,745,129	(168,479)	-	-	-	-	13,576,650
에벤투스2차전지제2호 사모투자합자회사	4,939,573	(73,261)	-	-	-	-	4,866,312
키움뉴허어로3호핀테크혁신펀드	3,056,710	(6,610)	800,000	(472,000)	-	-	3,378,100
키움-신한이노베이션제2호투자조합	7,509,497	1,453,594	-	(2,956,000)	-	-	6,007,091
비엔더블유 에이스 사모투자합자회사	4,968,676	(62,659)	-	-	-	-	4,906,017
퓨처 헬스케어 신기술투자조합	5,000,000	687,123	-	(4,811,730)	-	(875,393)	-
엔에이치-브레인 EV 신기술투자조합	11,000,000	(312,218)	-	-	-	-	10,687,782
원신한글로벌신기술투자조합 제7호	-	(41,420)	2,300,000	-	-	-	2,258,580
키움-타임 애니메이션투자조합	-	(57,199)	4,000,000	-	-	-	3,942,801
스마트팩토리 2023 신기술사업투자조합	-	(40,316)	3,000,000	-	-	-	2,959,684
엘엑스아시아제2호 사모투자합자회사	-	45,657	7,000,000	-	-	-	7,045,657
로하스사모투자합자회사	-	(4,600)	8,000,000	(20,270)	-	-	7,975,130
케이앤티-대신 신기술투자조합 제3호	-	-	2,000,000	-	-	-	2,000,000
케이와이글로벌셀앤진사모투자 합자회사 제1호	-	-	50,000,000	-	-	-	50,000,000
제이비우리-키움 아폴로 신기술사업투자조합	-	(38,021)	6,200,000	-	-	-	6,161,979
에이치티와이 핀테크 신기술투자조합 제1호	-	-	2,000,000	-	-	-	2,000,000
엘에스이브이씨(주)	20,092,319	1,093,248	-	-	2,678,631	-	23,864,198
넥스트레이드 주식회사	9,454,971	(703,208)	-	-	140,516	-	8,892,279
이지스글로벌전문투자형사모부동산투자신탁148-1호	2,336,756	147,658	-	-	-	(125,921)	2,358,493
제이씨에셋코스닥벤처전문투자형사모투자신탁	3,510,586	-	-	(3,510,586)	-	-	-
이지스글로벌전문투자형사모부동산투자신탁 229-1호	31,427,661	(25,977,087)	-	-	-	-	5,450,574
아크 인도 푸드테크 전문투자형 사모투자신탁	4,632,650	64,058	-	-	-	-	4,696,708
브레인전문투자형사모투자신탁 34호	2,603,856	(273,056)	-	(1,617,910)	-	-	712,890

아이온 엘피스 전문투자형 사모투자신탁	3,363,069	10,765	-	(3,373,834)	-	-	-
스카이워크 Beta-K 전문투자형 사모투자신탁 제1호	2,298,963	224,950	320,484	(2,362,013)	-	(482,384)	-
씨스퀘어드래곤멀티전략사모1호	3,234,581	69,059	-	(3,303,640)	-	-	-
브레인 공모주하이일드 전문투자형 사모투자신탁 제2호	4,949,760	(6,071)	-	(4,943,689)	-	-	-
하나전문투자형사모부동산투자신탁43호	3,231,408	154,628	-	-	-	(178,324)	3,207,712
하나대체투자전문투자형사모부동산투자신탁제165호	13,525,156	2,008,753	-	-	-	(978,750)	14,555,159
마스턴유럽전문투자형사모특별자산투자신탁제40호	24,310,917	2,307,960	-	(394,169)	-	-	26,224,708
제이알일반사모부동산투자신탁 32호	51,921,977	6,047,231	-	-	-	(3,026,800)	54,942,408
브레인 Pre-IPO 일반사모투자신탁 42호	4,292,052	(178,778)	-	-	-	-	4,113,274
코람코일반사모부동산투자신탁제143호	3,028,068	(5,434)	3,636,000	-	-	-	6,658,634
베스타스 전문투자형 사모부동산투자신탁 제75호	16,059,669	588,316	-	-	-	(1,539,963)	15,108,022
KB스타 파워 한국 인덱스 증권 투자신탁 (주식-파생형) C-F	3,746,656	919,835	77,170	-	-	(77,170)	4,666,491
마스턴유럽일반사모부동산투자신탁제44호	9,289,858	320,615	-	-	-	-	9,610,473
한국투자베이직일반사모증권투자신탁 116호	49,987,896	3,149,921	-	(53,137,817)	-	-	-
케이알일반사모부동산투자신탁제41호	3,800,000	(701,424)	-	-	-	-	3,098,576
이지스코스닥벤처일반사모투자신탁제1호	2,995,161	253,386	-	-	-	-	3,248,547
칼론 하이일드 일반 사모투자신탁 제2호	-	221,679	2,000,000	-	-	-	2,221,679
한국투자베이직일반사모증권투자신탁 115호	-	6,832,145	100,000,000	-	-	-	106,832,145
The Time-프런티어TF일반사모투자신탁 C-D	-	116,936	3,070,245	-	-	(70,245)	3,116,936
신한메자닌일반사모혼합자산투자신탁제 4호	-	1,074,429	3,000,000	-	-	-	4,074,429
라이프 IPO 하이일드 일반사모투자신탁 제 5호	-	591,425	10,000,000	-	-	-	10,591,425
NH 애플루트 프로젝트 L 일반 사모투자신탁	-	344,295	4,000,000	(380,980)	-	(47,160)	3,916,155
스카이워크Beta-K코스닥벤처전문투자형 사모투자신탁2	-	522,221	10,000,000	-	-	-	10,522,221
키움글로벌파워A.I.전문투자형사모투자신탁제2호	-	4,239,528	9,677,132	-	-	-	13,916,660

케이알전문투자형사모부동산투자신탁제 1호	-	(2,442,072)	-	17,300,000	-	-	14,857,928
씨스케어벤처투자전문투자형사모투자신탁 10호	-	2,605,150	-	8,000,000	-	-	10,605,150
스카이워크알앤케이하이일드전문투자형 사모투자신탁 제3호	-	657,422	-	10,000,000	-	-	10,657,422
브레인코스닥벤처사모투자신탁1호	-	3,773,147	-	2,956,465	-	-	6,729,612
스카이워크밸류업일반사모투자신탁제1호	-	924,722	-	3,000,000	-	-	3,924,722
보고NPL일반사모투자신탁 3호	-	3,582,381	30,000,000	-	-	-	33,582,381
보고SS 일반사모투자신탁 2호	-	(683,856)	20,020,000	-	-	-	19,336,144
기타	56,722,378	(6,872,074)	23,040,899	(14,280,121)	310,411	(2,165,540)	56,755,953
합 계	701,350,297	29,831,237	320,074,130	(84,290,848)	989,171	(22,939,385)	945,014,602

14.3 주요 관계기업에 대한 요약 재무정보

<당기>

(단위: 천원)

구 분	자산총액	부채총액	매출액 (영업수익)	당기순이익 (손실)
사람인	209,335,028	29,690,777	128,380,866	12,332,478
키움-신한이노베이션제1호투자조합	14,116,363	279,159	6,923	(282,933)
키움-유안타 2019 스케일업 펀드 신기술투자 조합	96,627,910	4,012,212	4,483,761	(5,999,871)
키움뉴허어로1호펀드	22,465,830	479,127	1,147,772	(624,618)
키움뉴허어로2호기술혁신펀드	32,943,384	267,732	5,884,482	3,623,395
글로벌커넥트플랫폼 사모투자합자회사	13,624,734	-	1,296	(267,485)
키움-비하이 스마트이노베이션 PEF	76,280,274	386,948	-	(39,589,538)
엘아이에비 소부장 신기술투자조합 제1호	26,608,693	116,012	66,731	(333,883)
브레인에코사모투자합자회사	104,020,978	32,065	61,147	(829,153)
에이티피에스지 사모투자합자회사	50,853,455	-	1,108	(640,582)
키움-신한이노베이션제2호투자조합	21,987,853	248,284	435,420	(1,962,748)
로하스사모투자합자회사	88,566,846	224,798	1,880,476	964,866
케이와이글로벌셀앤진사모투자 합자회사 제 1호	100,982,531	269,105	93,922	(1,328,176)
제이비우리-키움 아폴로 신기술사업투자조합	40,427,779	105,496	800,478	368,806
아크 인도 푸드테크 전문투자형 사모투자신탁	11,697,605	5	17,419,509	10,061,231
하나대체투자전문투자형사모부동산투자신탁 제165호	85,809,807	21,489,331	14,116,005	8,003,521
마스턴유럽전문투자형사모특별자산투자신탁 제40호	141,213,720	5,868,155	27,070,238	19,261,951
제이알일반사모부동산투자신탁 32호	345,571,529	220,814,684	15,260,000	405,255

브레인 Pre-IPO 일반사모투자신탁 42호	20,393,479	-	4,799,008	4,176,662
코람코일반사모부동산투자신탁제143호	22,000,864	45,048	25	(19,880)
베스타스 전문투자형 사모부동산투자신탁 제 75호	63,654,168	6,577,924	11,704,820	6,471,451
마스턴유럽일반사모부동산투자신탁제44호	35,155,541	3,156,578	3,928,415	(4,026,839)
라이프 IPO 하이일드 일반사모투자신탁 제5호	22,855,785	64,940	2,045,584	1,711,812
스카이워크 Beta-K 코스닥벤처 일반 사모투자 신탁 제2호	19,754,533	3,034	2,127,131	782,480
케이알전문투자형사모부동산투자신탁제1호	90,403,605	65,220,169	3,321,426	(3,845,350)
스카이워크 알엔케이 하이일드 전문투자형 사 모투자신탁 제3호	17,273,843	22,591	1,648,888	1,363,650
스카이워크밸류업일반사모투자신탁제1호	7,893,393	20,056	2,042,259	2,497,679
엘에스에코첨단소재(구,엘에스이브이씨(주))	82,395,526	7,675,742	60,936,334	2,869,023
넥스트레이드 주식회사	123,828,698	7,560,668	-	(17,464,442)
대신-스카이워크 신기술투자조합	34,383,143	1,980	9,283	(440,621)
키움뉴허어로8호펀드	34,748,694	422,918	234,830	(674,225)
코리아반도체소부장제1호사모투자합자회사	60,832,285	330,160	425,122	(497,875)
브이엘크로토 사모투자 합자회사	39,870,468	3,932	1,534	(133,464)
한국투자키움바이아웃제1호 사모투자합자회 사	111,491,539	124,807	641	(143,267)
KB 컨티넨탈 유럽인프라 일반사모투자신탁 제 6호	81,152,269	4,227,578	16,641,202	10,391,592
케이클라비스 NPL 일반사모투자신탁 제1호	15,135,811	37,836	900,270	776,147
파인밸류POSIPOT7호 일반 사모투자신탁(전 문)	31,383,410	5,196	1,590,316	1,378,215
한국투자베이직일반사모증권투자신탁128호 (채권)	404,463,159	304,656,226	1,178,562	(193,067)
KB리더스일반사모증권투자신탁제41호(채권)	176,020,985	75,909,671	142,478	111,314

<전기>

(단위: 천원)

구 분	자산총액	부채총액	매출액 (영업수익)	당기순이익 (손실)
사람인	205,968,724	30,912,662	131,543,843	18,913,826
키움-신한이노베이션제1호투자조합	14,493,505	373,368	1,530,855	(4,713,712)
키움-유안타 2019 스케일업 펀드 신기술투자 조합	117,526,297	2,606,505	2,430,088	5,336,334
키움뉴허어로1호펀드	25,927,651	366,329	1,527,904	(1,207)
키움뉴허어로2호기술혁신펀드	36,599,949	325,191	9,264,049	7,873,098
아크 앤코어 에듀테크 신기술투자조합 제1호	12,215,706	-	12,098	(253,343)
스탠다드키움2021 기업재무안정 사모투자합 자회사	15,811,167	68,244	83	(2,154,854)
엘아이비 소부장 신기술투자조합 제1호	57,960,647	31,157	14,438	(14,678,629)
BNW-키움 엔이엑스 PEF	13,892,895	-	1,588	(247,337)
글로벌커넥트플랫폼 사모투자합자회사	115,489,961	7,029	65,945,341	65,430,134

아이비케이키움 사업재편 사모투자합자회사	61,040,797	564,154	4,464,185	1,195,361
브레인에코사모투자합자회사	104,827,640	165	313,408	(578,919)
에이티피이에스지 사모투자합자회사	51,510,684	16,390	1,664	(638,822)
키움-신한이노베이션제2호투자조합	21,189,310	164,493	5,875,311	5,189,613
엔에이치-브레인 EV 신기술투자조합	50,524,062	-	3,824	(1,475,938)
엘엑스아시아제2호 사모투자합자회사	17,985,740	69,641	343,990	165,749
로하스사모투자합자회사	91,239,995	223,819	440,290	91,381
케이와이글로벌셀앤진사모투자 합자회사 제1호	97,000,000	-	-	-
제이비우리-키움 아폴로 신기술사업투자조합	40,006,408	52,932	11	(246,524)
엘에스이브이씨(주)	91,632,129	17,333,583	67,154,323	9,330,996
넥스트레이드 주식회사	140,424,363	6,490,130	-	(8,431,904)
이지스글로벌전문투자형사모부동산투자신탁 229-1호	45,443,605	16,958,607	15,014,529	(128,653,309)
하나대체투자전문투자형사모부동산투자신탁 제165호	72,660,476	12,283,521	18,638,609	8,332,603
마스틴유럽전문투자형사모특별자산투자신탁 제40호	123,954,736	12,758	48,346,916	10,907,772
제이알일반사모부동산투자신탁 32호	345,363,560	218,511,969	13,190,889	13,587,201
코람코일반사모부동산투자신탁제143호	22,000,839	25,143	837	(26,739)
베스타스 전문투자형 사모부동산투자신탁 제75호	58,325,573	1,389,360	14,531,339	2,234,240
마스틴유럽일반사모부동산투자신탁제44호	36,756,709	730,908	5,392,260	641,274
한국투자베이지일반사모증권투자신탁115호	518,669,261	309,676,765	22,417,779	13,365,518
라이프 IPO 하이일드 일반사모투자신탁 제5호	23,016,251	127	1,285,876	1,285,221
스카이워크Beta-K코스닥벤처전문투자형사모 투자신탁2	19,890,416	3,417	1,798,006	1,724,516
키움글로벌파워A.I.전문투자형사모투자신탁제 2호	53,465,719	58,351	6,480,493	6,458,972
케이알전문투자형사모부동산투자신탁제1호	93,679,106	64,650,321	3,908,368	(4,771,215)
씨스퀘어 벤처투자 전문투자형 사모투자신탁 10호	17,769,442	21,745	5,748,074	4,731,739
스카이워크 알엔케이 하이일드 전문투자형 사 모투자신탁 제3호	18,863,865	24,624	1,532,970	1,162,132
브레인코스닥벤처사모투자신탁1호	15,791,270	271,893	9,763,935	8,753,557
보고NPL일반사모투자신탁 3호	155,628,480	30,114	4,356,189	4,326,112
보고SS 일반사모투자신탁 2호	58,015,370	1,432,042	2,759,246	2,611,561

14.4 주요 관계기업의 재무정보금액을 관계기업지분의 장부금액으로 조정한 내역

<당기>

(단위: 천원)

구 분	순자산	지분율(%)	지분해당액	투자차액	장부금액
사람인	178,927,766	39.0	69,733,722	22,692,230	92,425,952

<전기>

(단위: 천원)

구 분	순자산	지분율(%)	지분해당액	투자차액	장부금액
-----	-----	--------	-------	------	------

사람인	173,921,090	38.4	66,749,348	22,692,230	89,441,578
-----	-------------	------	------------	------------	------------

14.5 시장성 있는 관계기업 투자의 공정가치

(단위: 천원)

구 분	당기말		전기말	
	시장가치	장부금액	시장가치	장부금액
사람인	72,573,485	92,425,952	72,698,182	89,441,578

15. 투자부동산 (연결)

투자부동산에 대한 세부 정보 공시

당기

(단위 : 천원)

자산									
토지				건물			건설중인자산		
장부금액		감가상각누계액, 상 각누계액 및 손상차 손누계액	장부금액 합계	장부금액		장부금액 합계	장부금액		장부금액 합계
총장부금액				총장부금액			총장부금액		
투자부동산	546,678,996	(4,255,846)	542,423,150	217,790,809	(52,346,790)	165,444,019	166,444,351	(1,001,258)	165,443,093

전기

(단위 : 천원)

자산									
토지				건물			건설중인자산		
장부금액		감가상각누계액, 상 각누계액 및 손상차 손누계액	장부금액 합계	장부금액		장부금액 합계	장부금액		장부금액 합계
총장부금액				총장부금액			총장부금액		
투자부동산	411,634,595	(2,998,081)	408,636,514	182,457,588	(41,511,541)	140,946,047	65,093,561	(1,001,258)	64,092,303

투자부동산 합계 총장부금액에 대한 공시

당기

(단위 : 천원)

	총장부금액	감가상각누계액, 상각누 계액 및 손상차손누계액	장부금액 합계
투자부동산 합계	930,914,156	(57,603,894)	873,310,262
투자부동산 상각누계액 에 대한 기술		손상차손누계액을 포함 한 금액입니다.	

전기

(단위 : 천원)

	총장부금액	감가상각누계액, 상각누 계액 및 손상차손누계액	장부금액 합계
투자부동산 합계	659,185,744	(45,510,880)	613,674,864
투자부동산 상각누계액 에 대한 기술		손상차손누계액을 포함 한 금액입니다.	

투자부동산의 변동내역에 대한 공시

당기

(단위 : 천원)

	토지	건물	건설중인자산	자산 합계
기초 투자부동산	408,636,514	140,946,047	64,092,303	613,674,864
사업결합을 통한 취득 이외의 증가, 투자부동산	120,816,192	24,442,965	106,584,049	251,843,206
처분, 투자부동산	(24,663,871)	0	0	(24,663,871)
감가상각비, 투자 부동산	0	(6,588,598)	0	(6,588,598)
기타 변동에 따른 증가(감소), 투자부 동산	37,634,315	6,643,605	(5,233,259)	39,044,661
기말 투자 부동산	542,423,150	165,444,019	165,443,093	873,310,262
투자부동산 기타변 동에 대한 기술				기타에는 연결범위 변동, 계정대체, 환 율변동효과 등이 포함되어 있습니다 .

전기

(단위 : 천원)

	토지	건물	건설중인자산	자산 합계
기초 투자부동산	425,637,104	155,208,715	24,068,158	604,913,977
사업결합을 통한 취득 이외의 증가, 투자부동산	0	1,812,654	42,456,222	44,268,876
처분, 투자부동산	(1,892,289)	(919,788)	0	(2,812,077)
감가상각비, 투자 부동산	0	(5,413,708)	0	(5,413,708)
기타 변동에 따른 증가(감소), 투자부 동산	(15,108,301)	(9,741,826)	(2,432,077)	(27,282,204)
기말 투자 부동산	408,636,514	140,946,047	64,092,303	613,674,864
투자부동산 기타변 동에 대한 기술				기타에는 연결범위 변동, 계정대체, 환 율변동효과 등이 포함되어 있습니다 .

투자부동산 관련 손익 내역에 대한 공시

당기

(단위 : 천원)

	공시금액
투자부동산에서 발생한 임대수익	18,322,093
임대수익이 발생한 투자부동산과 직접 관련된 운영비용	(13,057,748)
투자부동산에서 발생한 임대수익, 순직접운영비용	5,264,345

전기

(단위 : 천원)

	공시금액
투자부동산에서 발생한 임대수익	19,786,027
임대수익이 발생한 투자부동산과 직접 관련된 운영비용	(12,093,084)
투자부동산에서 발생한 임대수익, 순직접운영비용	7,692,943

투자부동산 공정가치에 대한 공시

당기

(단위 : 백만원)

	자산
	투자부동산
	공정가치 서열체계의 모든 수준
	공정가치 서열체계 수준 3
자산	1,010,361
투자부동산을 측정하는데 공정가치모형 또는 원가모형의 적용여부에 대한 설명	당기말 현재 투자부동산의 공정가치는 1,010,361백만원이며, 공정가치 서열체계는 수준 3으로 구분됩니다. 투자부동산의 공정가치는 독립된 평가인에 의한 외부평가와 이를 바탕으로 공시지가와 임대비율을 반영하는 방법 등을 적용하여 산출되었습니다.

전기

(단위 : 백만원)

	자산
	투자부동산
	공정가치 서열체계의 모든 수준
	공정가치 서열체계 수준 3
자산	748,875
투자부동산을 측정하는데 공정가치모형 또는 원가모형의 적용여부에 대한 설명	전기말 현재 투자부동산의 공정가치는 공정가치 서열체계는 수준 3으로 구분됩니다. 투자부동산의 공정가치는 독립된 평가인에 의한 외부평가와 이를 바탕으로 공시지가와 임대비율을 반영하는 방법 등을 적용하여 산출되었습니다.

16. 유형자산 (연결)

유형자산에 대한 세부 정보 공시

당기

(단위 : 천원)

유형자산																					
토지			건물			기계장치			차량운반구			집기			기타유형자산			건설중인자산			
장부금액		감가상각누계 액, 상각누계 액 및 손상차 손누계액	장부금액		감가상각누계 액, 상각누계 액 및 손상차 손누계액	장부금액		감가상각누계 액, 상각누계 액 및 손상차 손누계액	장부금액		감가상각누계 액, 상각누계 액 및 손상차 손누계액	장부금액		감가상각누계 액, 상각누계 액 및 손상차 손누계액	장부금액		감가상각누계 액, 상각누계 액 및 손상차 손누계액	장부금액			
총장부금액			총장부금액			총장부금액			총장부금액			총장부금액			총장부금액			총장부금액			
계			계			계			계			계			계			계			
유형자산	203,248,442	0	203,248,442	143,974,097	(16,462,886)	127,511,211	1,228,286	(1,034,831)	193,455	823,502	(585,149)	238,353	171,946,052	(126,212,090)	45,733,962	31,525,422	(22,102,156)	9,423,266	39,579,430	0	39,579,430

전기

(단위 : 천원)

유형자산																					
		토지		건물		기계장치		차량운반구		집기		기타유형자산		건설중인자산							
		장부금액	감가상각누계 액, 상각누계 액 및 손상차 손누계액	장부금액	감가상각누계 액, 상각누계 액 및 손상차 손누계액	장부금액	감가상각누계 액, 상각누계 액 및 손상차 손누계액	장부금액	감가상각누계 액, 상각누계 액 및 손상차 손누계액	장부금액	감가상각누계 액, 상각누계 액 및 손상차 손누계액	장부금액	감가상각누계 액, 상각누계 액 및 손상차 손누계액	장부금액	감가상각누계 액, 상각누계 액 및 손상차 손누계액						
		총장부금액		총장부금액		총장부금액		총장부금액		총장부금액		총장부금액		총장부금액		총장부금액					
		합		합		합		합		합		합		합		합					
		계		계		계		계		계		계		계		계					
유형자산	201,935,374	0	201,935,374	162,162,490	(30,202,890)	131,959,600	1,070,109	(920,331)	149,778	451,768	(335,149)	116,619	153,242,515	(114,380,094)	38,862,421	29,048,658	(20,601,803)	8,446,855	26,606,527	0	26,606,527

유형자산 합계 총장부금액에 대한 공시

당기

(단위 : 천원)

	총장부금액	감가상각누계액, 상각누계액 및 손상차손누계액	장부금액 합계
유형자산 합계	592,325,231	(166,397,112)	425,928,119
유형자산 상각누계액에 대한 기술		손상차손누계액을 포함한 금액입니다.	

전기

(단위 : 천원)

	총장부금액	감가상각누계액, 상각누계액 및 손상차손누계액	장부금액 합계
유형자산 합계	574,517,441	(166,440,267)	408,077,174
유형자산 상각누계액에 대한 기술		손상차손누계액을 포함한 금액입니다.	

유형자산의 변동내역에 대한 공시

당기

(단위 : 천원)

	토지	건물	기계장치	차량운반구	집기	기타유형자산	건설중인자산	유형자산 합계
기초 유형자산	201,935,374	131,959,600	149,778	116,619	38,862,421	8,446,855	26,606,527	408,077,174
사업결합을 통한 취득	0	6,481,420	76,915	39,604	22,708,496	4,248,810	13,771,380	47,326,625
이외의 증가, 유형자산								
처분, 유형자산	(1,603,476)	(2,659,578)	0	0	(260,296)	(56,838)	0	(4,580,188)

감가상각비, 유형자산	0	(4,136,831)	(44,276)	(94,048)	(16,020,149)	(3,332,363)	0	(23,627,667)
기타 변동에 따른 증가 (감소), 유형자산	2,916,544	(4,133,400)	0	176,179	436,926	39,699	(798,477)	(1,362,529)
순외환차이에 의한 증 가(감소), 유형자산	0	0	11,039	0	6,564	77,102	0	94,705
기말 유형자산	203,248,442	127,511,211	193,455	238,353	45,733,962	9,423,266	39,579,430	425,928,119
유형자산 기타변동에 대한 기술								유형자산에서 투자부 동산으로의 대체금액, 연결범위변동 등이 포 함되어 있습니다.

전기

(단위 : 천원)

	토지	건물	기계장치	차량운반구	집기	기타유형자산	건설중인자산	유형자산 합계
기초 유형자산	209,364,607	63,117,667	165,271	101,434	38,455,701	9,143,521	85,285,229	405,633,430
사업결합을 통한 취득 이외의 증가, 유형자산	0	12,599,251	29,158	62,589	14,630,179	2,211,773	66,625,421	96,158,371
처분, 유형자산	(683,110)	(1,124,616)	0	(1)	(183,484)	(2,920)	0	(1,994,131)
감가상각비, 유형자산	0	(3,196,409)	(43,187)	(49,156)	(14,080,536)	(2,911,204)	0	(20,280,492)
기타 변동에 따른 증가 (감소), 유형자산	(6,746,123)	60,563,707	0	1,753	44,380	8,033	(125,304,123)	(71,432,373)
순외환차이에 의한 증 가(감소), 유형자산	0	0	(1,464)	0	(3,819)	(2,348)	0	(7,631)
기말 유형자산	201,935,374	131,959,600	149,778	116,619	38,862,421	8,446,855	26,606,527	408,077,174
유형자산 기타변동에 대한 기술								유형자산에서 투자부 동산으로의 대체금액, 연결범위변동 등이 포 함되어 있습니다.

감가상각비의 기능별 배분

당기

(단위 : 천원)

	매출원가	판매비와 일반관리비	기능별 항목 합계
감가상각비, 유형자산	3,129,736	20,497,931	23,627,667

전기

(단위 : 천원)

	매출원가	판매비와 일반관리비	기능별 항목 합계
감가상각비, 유형자산	3,231,649	17,048,843	20,280,492

자본화된 차입원가와 자본화 이자율에 대한 공시

당기

(단위 : 천원)

	자산		
	유형자산		
	범위		범위 합계
	하위범위	상위범위	
자본화된 차입원가			1,857,736

자본화가능차입원가를 산정하기 위하여 사용된 자본화이자율			0.0384
--------------------------------	--	--	--------

전기

(단위 : 천원)

	자산		
	유형자산		
	범위		범위 합계
	하위범위	상위범위	
자본화된 차입원가			1,713,085
자본화가능차입원가를 산정하기 위하여 사용된 자본화이자율	0.0261	0.0567	

17. 리스 (연결)

사용권자산에 대한 양적 정보 공시

당기

(단위 : 천원)

	자산		자산 합계
	유형 자산		
	토지와 건물	차량운반구	
사용권 자산	60,663,662	4,178,443	64,842,105

전기

(단위 : 천원)

	자산		자산 합계
	유형자산		
	토지와 건물	차량운반구	
사용권자산	6,137,532	3,515,312	9,652,844

리스부채의 유동 및 비유동 구분

당기

(단위 : 천원)

	공시금액
유동 리스부채	15,592,952
비유동 리스부채	45,171,043
리스부채 합계	60,763,995

전기

(단위 : 천원)

	공시금액
유동 리스부채	5,511,358
비유동 리스부채	3,153,353

리스부채 합계	8,664,711
---------	-----------

리스 관련 손익 등에 대한 공시

당기

(단위 : 천원)

	자산		자산 합계
	유형자산		
	토지와 건물	차량운반구	
감가상각비, 사용권자산	11,212,064	2,215,831	13,427,895
리스부채에 대한 이자비용			1,952,155
단기 및 소액자산 리스료			832,849
사용권자산의 추가			71,733,936
리스 현금유출			14,628,229

전기

(단위 : 천원)

	자산		자산 합계
	유형자산		
	토지와 건물	차량운반구	
감가상각비, 사용권 자산	4,124,602	2,513,400	6,638,002
리스부채에 대한 이자비용			476,827
단기 및 소액자산 리스료			2,164,314
사용권자산의 추가			6,527,205
리스 현금유출			9,544,416

금융리스채권의 변동내역에 대한 공시

당기

(단위 : 천원)

	공시금액
기초 금융리스채권	14,013
금융리스채권의 증가	0
금융리스채권의 이자수익	496
금융리스채권의 회수	(10,938)
기말 금융리스채권	3,571

전기

(단위 : 천원)

	공시금액
기초 금융리스채권	4,826

금융리스채권의 증가	19,430
금융리스채권의 이자수익	557
금융리스채권의 회수	(10,800)
기말 금융리스채권	14,013

금융리스채권의 만기분석 공시

당기

(단위 : 천원)

		1년 이내	1년 초과 2년 이내	합계 구간 합계
받게 될 할인되지 않은 금융 리스료		3,600	0	3,600
받게 될 할인되지 않은 금융 리스료	금융리스채권에 관련되는 미실현 금융수익			(29)
	금융리스 순투자			3,571

전기

(단위 : 천원)

		1년 이내	1년 초과 2년 이내	합계 구간 합계
받게 될 할인되지 않은 금융 리스료		10,800	3,600	14,400
받게 될 할인되지 않은 금융 리스료	금융리스채권에 관련되는 미실현 금융수익			(387)
	금융리스 순투자			14,013

18. 무형자산 (연결)

무형자산에 대한 세부 정보 공시

당기

(단위 : 천원)

	무형자산 및 영향권																
	영향권 이외의 무형자산																
	자본화된 개발비 지출액				저작권, 특허권, 기타 산업재산권, 영업양여권				컴퓨터소프트웨어				기타무형자산				회계권
	장부금액		장부금액 합		장부금액		장부금액 합		장부금액		장부금액 합		장부금액		장부금액 합		장부금액
	총장부금액	손상자산누계액	계	총장부금액	손상자산누계액	계	총장부금액	손상자산누계액	계	총장부금액	손상자산누계액	계	총장부금액	손상자산누계액	계	총장부금액	손상자산누계액
무형자산 및 영향권	149,491,090	(33,600,215)	115,890,875	16,501,606	(2,677,997)	13,823,609	2,168,935	(77,262)	2,091,673	45,054,425	0	45,054,425	44,597,292	0	44,597,292	23,961,706	(4,223,366)
영향권																19,738,334	4,490,153
																0	4,490,153

전기

(단위 : 천원)

	무형자산 및 영향권																
	영향권 이외의 무형자산																
	자본화된 개발비 지출액				저작권, 특허권, 기타 산업재산권, 영업양여권				컴퓨터소프트웨어				기타무형자산				회계권
	장부금액		장부금액 합		장부금액		장부금액 합		장부금액		장부금액 합		장부금액		장부금액 합		장부금액
	총장부금액	손상자산누계액	계	총장부금액	손상자산누계액	계	총장부금액	손상자산누계액	계	총장부금액	손상자산누계액	계	총장부금액	손상자산누계액	계	총장부금액	손상자산누계액
무형자산 및 영향권	111,968,832	(30,388,895)	81,579,937	17,550,289	(2,086,252)	15,464,037	241,347	(65,633)	175,714	44,894,533	0	44,894,533	44,801,445	(1,422,491)	43,378,954	21,538,044	(4,679,817)
영향권																16,858,227	3,671,867
																0	3,671,867

무형자산에 대한 세부 정보 공시, 합계

당기

(단위 : 천원)

	총장부금액	손상차손누계액	장부금액 합계
무형자산과 영업권 합계	286,265,201	(40,578,840)	245,686,361

전기

(단위 : 천원)

	총장부금액	손상차손누계액	장부금액 합계
무형자산과 영업권 합계	244,666,357	(38,643,088)	206,023,269

가상자산에 대한 공시

당기

(단위 : 천원)

영업권 이외의 무형자산						
가상자산						
FNCY(구. ITAMCUBE)				DELTA TOKENS		
장부금액			장부금액 합계	장부금액		장부금액 합계
총장부금액	손상차손누계액			총장부금액	손상차손누계액	
수량(개), 가상자산			5,306,333			400,000
가상자산	1,526,773	(1,478,263)	48,510	130,935	0	130,935
시장가치, 가상자산			48,510			0
인식한 손익, 가상자산			(55,772)			0
취득경로, 가상자산			발행사(ITAM CUBE PTE LTD)로부터 직접 취득			발행사(DELTA FI CORP.)로부터 직접 취득
가상자산의 세부정보에 대한 기술			-시장가치 및 인식한 손익은 2025년 1월 1일 00시 00분 기준 코인마켓캡 (coinmarketcap.com)시세를 반영 -수량은 총 구매 수량이며 해당 수량은 2022년 12월부터 2024년 2월까지 8회에 걸쳐 지급받음			-해당 가상자산은 2023년 12월 22일 발행되었으며, 2025년 6월까지 일정에 따라 지급될 예정

전기

(단위 : 천원)

영업권 이외의 무형자산						
가상자산						
FNCY(구. ITAMCUBE)				DELTA TOKENS		
장부금액			장부금액 합계	장부금액		장부금액 합계
총장부금액	손상차손누계액			총장부금액	손상차손누계액	
수량(개), 가상자산			5,270,333			400,000
가상자산	1,526,871	(1,422,491)	104,380	130,935	0	130,935
시장가치, 가상자산			104,380			0
인식한 손익, 가상자산			(287,786)			0

취득경로, 가상자산			발행사(ITAM CUBE PTE LTD)로부터 직접 취득			발행사(DELTAFI CORP.)로부터 직접 취득
가상자산의 세부정보에 대한 기술			-시장가치 및 인식한 손익은 2024년 1월 1일 00시 00분 기준 코인마켓캡 (coinmarketcap.com)시세를 반영 -수량은 총 구매 수량이며 해당 수량은 2022년 12월부터 2024년 2월까지 8회에 걸쳐 지급될 예정			-해당 가상자산은 2023년 12월 22일 발행되었으며, 2025년 6월까지 일정에 따라 지급될 예정

가상자산에 대한 공시, 합계

당기

(단위 : 천원)

	영업권 이외의 무형자산		
	가상자산		
	장부금액		장부금액 합계
	총장부금액	손상차손누계액	
수량(개), 가상자산			5,706,333
가상자산	1,657,708	(1,478,263)	179,445
시장가치, 가상자산			48,510
인식한 손익, 가상자산			(55,772)

전기

(단위 : 천원)

	영업권 이외의 무형자산		
	가상자산		
	장부금액		장부금액 합계
	총장부금액	손상차손누계액	
수량(개), 가상자산			5,670,333
가상자산	1,657,806	(1,422,491)	235,315
시장가치, 가상자산			104,380
인식한 손익, 가상자산			(287,786)

가상자산에 대한 기술

플랫폼 구축회사 및 가상자산 발행회사는 사업이 계획대로 진행되지 않을 경우 가상자산이 상장폐지되는 등 가치가 소멸될 수도 있는 상황입니다. 또한, 가상자산 거래소에 위탁 보관된 경우 거래소의 파산 및 해킹사고 발생시 위탁한 가상자산을 반환받지 못할 위험이 있습니다. 당기말 현재 보유하고 있는 가상자산의 공정가치가 당기말이후 변동하고 있으나, 감사보고서일 현재 이러한 유의적 변동이 연결재무제표에 미칠 영향을 예측할 수 없습니다. 연결기업의 연결재무제표에는 이러한 불확실성으로 인하여 발생 가능한 조정사항이 반영되어 있지 않습니다.

무형자산 및 영업권의 변동내역에 대한 공시

당기

(단위 : 천원)

	무형자산 및 영업권							무형자산 및 영업권 합계
	영업권	영업권 이외의 무형자산						
		자본화된 개발비 지출 영 권	저작권, 특허권, 기타 산업재산권, 용역운영 권	컴퓨터소프트웨어	기타무형자산	회원권	개발 중인 무형자산	
기초의 무형자산 및 영 업권	81,579,937	15,464,037	175,714	44,894,533	43,378,954	16,858,227	3,671,867	206,023,269
사업결합을 통한 취득 이외의 증가, 영업권 이외의 무형자산	0	56,873	94,535	16,397,049	4,316,548	4,778,175	6,992,478	32,635,658
처분, 무형자산 및 영 업권	0	0	(98)	(1,415)	0	(3,196,425)	0	(3,197,938)
기타 상각비, 영업권 이외의 무형자산	0	(4,677,017)	(78,965)	(16,239,464)	(9,268,559)	(15,919)	0	(30,279,924)
기타변동에 따른 증가 (감소), 무형자산 및 영 업권	34,293,888	2,979,716	1,900,487	3,686	6,170,349	1,302,461	(6,174,192)	40,476,395
순외환차이에 의한 증 가(감소), 무형자산 및 영업권	17,050	0	0	36	0	11,815	0	28,901
기말 무형자산 및 영업 권	115,890,875	13,823,609	2,091,673	45,054,425	44,597,292	19,738,334	4,490,153	245,686,361
당기손익으로 인식된 손상차손, 영업권	(3,211,319)							
당기손익으로 인식된 손상차손, 영업권 이외 의 무형자산		(659,147)				(219,092)		
무형자산 및 영업권 기 타변동에 대한 기술								연결범위변동, 손상차 손 등이 포함되어 있으 며, 당기 중 영업권 손 상차손 3,211,319천원 , 회원권 손상차손 219,092천원 및 개발 비 등 손상차손 659,147천원을 인식하 였습니다.

전기

(단위 : 천원)

	무형자산 및 영업권	무형자산 및 영업권
--	------------	------------

	영업권	영업권 이외의 무형자산						합계
		자본화된 개발비 지출 비용	저작권, 특허권, 기타 산업재산권, 용역영업 권	컴퓨터소프트웨어	기타무형자산	회원권	개발 중인 무형자산	
기초의 무형자산 및 영업권	94,540,968	14,063,444	18,845	37,304,819	34,629,374	17,723,104	1,837,482	200,118,036
사업결합을 통한 취득 이외의 증가, 영업권 이외의 무형자산	0	1,149,810	163,674	13,541,399	4,784,076	165,785	6,317,612	26,122,356
처분, 무형자산 및 영업권	0	0	0	0	(154,832)	(749,039)	0	(903,871)
기타 상각비, 영업권 이외의 무형자산	0	(4,232,444)	(6,805)	(12,793,289)	(7,475,798)	(31,648)	0	(24,539,984)
기타변동에 따른 증가 (감소), 무형자산 및 영업권	(12,925,762)	4,483,227	0	6,843,442	11,599,144	(249,134)	(4,483,227)	5,267,690
순외환차이에 의한 증 가(감소), 무형자산 및 영업권	(35,269)	0	0	(1,838)	(3,010)	(841)	0	(40,958)
기말 무형자산 및 영업 권	81,579,937	15,464,037	175,714	44,894,533	43,378,954	16,858,227	3,671,867	206,023,269
당기손익으로 인식된 손상차손, 영업권	(23,928,786)							
당기손익으로 인식된 손상차손, 영업권 이외 의 무형자산					(287,786)	(249,134)	0	
무형자산 및 영업권 기 타변동에 대한 기술								연결법위변동, 손상차 손 등이 포함되어 있 으며, 전기 중 영업권 손 상차손 23,928,786천 원, 회원권 손상차손 249,134천원 및 기타 무형자산 손상차손 287,786천원을 인식하 였습니다.

현금창출단위(집단)에 포함된 영업권의 손상평가에 대한 기술

연결기업은 당기 중 영업권이 포함된 사업부문의 현금창출단위(집단)에 대하여 손상평가를 실시하였습니다. 현금창출단위(집단)의 회수가능액은 해당현금창출단위에서 예측되는 사용가치로 추정하였습니다. 사용가치의 추정에 사용된 주요 가정은 아래와 같습니다. 주요 가정치는 해당 산업의 미래 추세에 대한 경영진의 평가를 반영하고 있으며, 내·외부의 역사적 자료에 기초하고 있습니다.

현금창출단위의 정보에 대한 공시

	현금창출단위 합계										현금창출단위 합계
	현금창출단위										
	부문										
											합계

	사방넷	메세징2팀	와이즈버즈	한국정보인증	에드이피션시	에드와이	디지털존	키움지속은행	키움YES지속은행	키움투자자산운용	
미래현금흐름 추정 치에 적용한 할인율	0.1000	0.1472	0.1380	0.1150	0.1510	0.1160	0.1230	0.0911	0.0911	0.1081	
미래현금흐름을 추 정할 때 추정 대상으 로 하는 기간	5.25년	5.25년	5.25년	5.25년	5.25년	5.25년	5.25년	5.25년	5.25년	5.25년	
미래현금흐름을 추 정하기 위해 사용된 성장률	0.00	0.00	0.01	0.00	0.01	0.01	0.01	0.01	0.01	0.01	
현금창출단위의 회 수가능력이 결정되 여진 근거에 대한 기 술											현금창출단위(집단)별 회수가능금액을 결정하기 위해 현금 창출단위(집단)의 가 중평균자본비용은 유사업을 영위하는 대용기업의 베타 및 부채비율을 고려한 자기자본비용 등을 적용하여 추정하였 습니다.
미래현금흐름을 추 정할 때 경영진이 사 용한 주요 가정에 대 한 기술											현금흐름 예측기간 의 성장률은 과거 및 미래를 예측분석하 여 산정하였으며, 현 금흐름 예측기간 이 후의 현금흐름은 영 구 성장률을 가정하 여 추정하였습니다.

현금창출단위에 대한 손상자산 또는 손상자산환입 공시

당기 (단위 : 천원)

개별 자산 및 현금창출단위 합계																부문 합계
개별 자산 및 현금창출단위																
자산																
영입권																
부문																
보고부문																
	DO사업팀	메세징2팀	메세징플랫폼사업 팀	사방넷	와이즈버즈	한국정보인증	에드이피션시	학사발급기 사업부	에드와이	다우재존	디지털존	키움지속은행	키움YES지속은행	키움투자자산운용	기타, 현금창출단 위	
기초 영입권	587,700	1,988,901	1,091,674	20,127,785	3,147,979	6,881,544	0	0	3,327,786	1,004,564	11,003,024	16,968,014	12,443,639	2,940,186	87,141	81,579,937
상기손익으로 인식 된 손상자산, 영입 권	0	0	0	0	(2,132,263)	0	0	0	(1,079,056)	0	0	0	0	0	0	(3,211,319)
연결법위반등, 영 입권	0	0	0	0	0	0	37,156,105	349,102	0	17,050	0	0	0	0	0	37,522,257
기말 영입권	587,700	1,988,901	1,091,674	20,127,785	1,015,716	6,881,544	37,156,105	349,102	2,248,730	1,021,614	11,003,024	16,968,014	12,443,639	2,940,186	87,141	115,890,875

전기 (단위 : 천원)

	개별 자산 및 현금창출단위 합계															부문 합계
	개별 자산 및 현금창출단위															
	자산															
	영입권															부문 합계
	부문															

	보고부문															
	DO사업팀	매세장2팀	매세장물류팀	사방팀	와이즈바즈	한국정보진흥원	메도이피전시	한국방송공사	메도이	다우재판	디지털존	카카오지속경영	카카오YES지속경영	카카오투자자산운영	기타, 현금출입단위	
기초 영업권	587,700	1,968,901	1,091,674	20,127,785	3,147,979	30,810,330	0	0	3,327,786	1,039,833	0	16,968,014	12,443,639	2,940,186	87,141	94,540,968
당기손익으로 인식된 손상자산, 평가손	0	0	0	0	0	(23,928,786)	0	0	0	0	0	0	0	0	0	(23,928,786)
연결방위변동, 평가손	0	0	0	0	0	0	0	0	0	(35,269)	11,003,024	0	0	0	0	10,967,755
기말 영업권	587,700	1,968,901	1,091,674	20,127,785	3,147,979	6,881,544	0	0	3,327,786	1,004,564	11,003,024	16,968,014	12,443,639	2,940,186	87,141	81,579,937

19. 예수부채 (연결)

예수부채

당기

(단위 : 천원)

		공시금액
투자자예수금		15,109,837,673
투자자예수금	위탁자예수금	7,543,460,621
	원화장내파생상품거래예수금	686,973,724
	외화장내파생상품거래예수금	237,520,935
	청약자예수금	142
	저축자예수금	3,048,343,549
	집합투자증권투자자예수금	52,808,304
	금현물투자자예수금	19,566,704
	기타고객예수금	115,051
	외화예수금	3,521,048,643
수입담보금		566,498,013
수입담보금	신용대주담보금	1,958,937
	기타수입담보금	564,539,076
고객으로부터의 기타 예치금 잔고		4,863,317
총 고객으로부터의 예치금		15,681,199,003
기타수입담보금에 대한 기술		대차계약에 따른 담보권자로서 거래상대방으로부터 설정된 현금담보를 제공받고 있습니다.

전기

(단위 : 천원)

		공시금액
투자자예수금		15,505,956,001
투자자예수금	위탁자예수금	8,186,589,627
	원화장내파생상품거래예수금	705,760,589
	외화장내파생상품거래예수금	229,895,020
	청약자예수금	0
	저축자예수금	3,564,302,632

	집합투자증권투자자예수금	257,639,205
	금현물투자자예수금	13,071,293
	기타고객예수금	49,766
	외화예수금	2,548,647,869
수입담보금		1,233,041,875
수입담보금	신용대주담보금	17,248,666
	기타수입담보금	1,215,793,209
고객으로부터의 기타 예치금 잔고		4,207,482
총 고객으로부터의 예치금		16,743,205,358
기타수입담보금에 대한 기술		대차계약에 따른 담보권자로서 거래상대방으로부터 설정된 현 금담보를 제공받고 있습니다.

20. 차입금 (연결)

차입금에 대한 세부 정보

당기

(단위 : 천원)

	시설 및 운영자금 등	콜머니	증금차입금	환매조건부채권매도	전자단기사채	회사채 및 전환사채	차입금명칭 합계
차입금(사채 포함)	4,686,040,518	600,000,000	2,209,557,192	11,838,219,063	2,356,992,000	3,813,706,697	25,504,515,470
유동 차입금 및 비유 동차입금(사채 포함 의 유동성 대체 부분							(22,959,032,638)
비유동차입금(사채 포함)의 비유동성 부 분							2,545,482,832

전기

(단위 : 천원)

	시설 및 운영자금 등	콜머니	증금차입금	환매조건부채권매도	전자단기사채	회사채 및 전환사채	차입금명칭 합계
차입금(사채 포함)	4,041,676,189	450,000,000	1,857,816,771	9,838,046,702	1,713,470,699	2,518,101,931	20,419,112,292
유동 차입금 및 비유 동차입금(사채 포함 의 유동성 대체 부분							(18,912,997,476)
비유동차입금(사채 포함)의 비유동성 부 분							1,506,114,816

시설 및 운영자금에 대한 세부 정보 공시

당기

(단위 : 천원)

	차입금명칭											
	시설 및 운영자금 등											
	운영자금						시설자금					
	거래상대방											
	한국산업은행 외				우리은행 외			한국산업은행 외			우리은행 외	
	범위		범위 합계	범위		범위 합계	범위		범위 합계	범위		범위 합계
	하위범위	상위범위		하위범위	상위범위		하위범위	상위범위		하위범위	상위범위	
차입금, 이자율	0.0180	0.0669								0.0275	0.0487	
차입금(사채 포함)			4,628,373,851									57,666,667

전기

(단위 : 천원)

	차입금명칭															
	시설 및 운영자금 등															
	운영자금						시설자금									
	거래상대방															
	한국산업은행 외				우리은행 외				한국산업은행 외				우리은행 외			
	범위		범위 합계	범위		범위 합계	범위		범위 합계	범위		범위 합계				
	하위범위	상위범위		하위범위	상위범위		하위범위	상위범위		하위범위	상위범위					
차입금, 이자율																
차입금(사채 포함)			3,991,676,189									50,000,000				

콜머니에 대한 세부 정보 공시

당기

(단위 : 천원)

	차입금명칭		
	콜머니		
	거래상대방		
	삼성자산운용 외		
	범위		범위 합계
	하위범위	상위범위	
차입금, 이자율	0.0312	0.0348	
차입금(사채 포함)			600,000,000

전기

(단위 : 천원)

	차입금명칭		
	콜머니		
	거래상대방		
	삼성자산운용 외		
	범위		범위 합계
	하위범위	상위범위	
차입금, 이자율			
차입금(사채 포함)			450,000,000

증금차입금에 대한 세부 정보 공시

당기

(단위 : 천원)

	차입금명칭					
	증금차입금					
	유통금융차입금			기타증금차입금		
	거래상대방					
	한국증권금융					
	범위		범위 합계	범위		범위 합계
	하위범위	상위범위		하위범위	상위범위	
차입금, 이자율			0.0372	0.0339	0.0410	
차입금(사채 포함)			1,839,557,192			370,000,000

전기

(단위 : 천원)

	차입금명칭					
	증금차입금					
	유통금융차입금		기타증금차입금			
	거래상대방					
	한국증권금융					
	범위		범위 합계	범위		범위 합계
	하위범위	상위범위		하위범위	상위범위	
차입금, 이자율						
차입금(사채 포함)			1,500,816,771			357,000,000

환매조건부매도에 대한 세부 정보 공시

당기

(단위 : 천원)

	차입금명칭					
	환매조건부채권매도					
	거래상대방					
	대고객			하나은행 외		
	범위		범위 합계	범위		범위 합계
	하위범위	상위범위		하위범위	상위범위	
차입금, 이자율	0.0335	0.0486		0.0248	0.0521	
차입금(사채 포함)			2,081,368,534			9,756,850,529

전기

(단위 : 천원)

	차입금명칭					
	환매조건부채권매도					
	거래상대방					
	대고객			하나은행 외		
	범위		범위 합계	범위		범위 합계
	하위범위	상위범위		하위범위	상위범위	
차입금, 이자율						
차입금(사채 포함)			2,012,832,280			7,825,214,422

전자단기사채에 대한 세부 정보 공시

당기

(단위 : 천원)

	차입금명칭		
	전자단기사채		
	거래상대방		
	BNK투자증권 외		
	범위		범위 합계
	하위범위	상위범위	
차입금, 이자율	0.036	0.057	
차입금(사채 포함)			2,356,992,000

전기

(단위 : 천원)

	차입금명칭
--	-------

	전자단기사채		
	거래상대방		
	BNK투자증권 외		
	범위		범위 합계
	하위범위	상위범위	
차입금, 이자율			
차입금(사채 포함)			1,713,470,699

전자단기사채 연이자율에 대한 설명

매 이자지급일 전 영업일 고시 이자율에 따른 연동금리 적용

회사채 및 전환사채에 대한 공시

당기

(단위 : 천원)

	차입금명칭											
	회사채 및 전환사채											
	공모사채			사모사채			주순위 사채			전환사채		
	범위		범위 합계	범위		범위 합계	범위		범위 합계	범위		범위 합계
	하위범위	상위범위		하위범위	상위범위		하위범위	상위범위		하위범위	상위범위	
차입금, 이자율	0.0218	0.0666		0.0368	0.0671				0.0400	0.0100	0.0200	
명목금액			3,012,500,000			630,400,000			90,000,000			36,000,000
												58,770,256

(단위 : 천원)

전기

(단위 : 천원)

	차입금명칭											
	회사채 및 전환사채											
	공모사채			사모사채			주순위 사채			전환사채		
	범위		범위 합계	범위		범위 합계	범위		범위 합계	범위		범위 합계
	하위범위	상위범위		하위범위	상위범위		하위범위	상위범위		하위범위	상위범위	
차입금, 이자율												
명목금액			2,078,000,000			301,500,000			90,000,000			0
												51,574,542

회사채 및 전환사채의 내역에 대한 공시, 합계

당기

(단위 : 천원)

	회사채 및 전환사채
사채, 명목금액	3,827,670,256
사채할인발행차금	(6,788,572)
사채상환할증금	3,088,242
전환사채전환권조정	(10,263,229)
사채	3,813,706,697

전기

(단위 : 천원)

	회사채 및 전환사채
사채, 명목금액	2,521,074,542
사채할인발행차금	(2,972,611)
사채상환할증금	0
전환사채전환권조정	0
사채	2,518,101,931

전환사채에 대한 공시

(단위 : 천원)

	차입금명칭		차입금명칭 합계
	회사채 및 전환사채		
	전환사채		
	제2회 무기명식 이권부 무보증 사모 전환사채	제3회 무기명식 이권부 무보증 사모 전환사채	
차입금, 발행일	2024-02-28	2024-02-29	
차입금, 만기	2027-02-28	2027-02-28	
차입금, 이자율	0.02	0.01	
명목금액	20,000,000	16,000,000	36,000,000
전환사채상환할증금			3,088,242
전환사채할인발행차금			(7,187)
전환사채전환권조정			(10,263,229)
유동 사채 및 비유동 사 채의 유동성 대체 부분			(28,817,826)
비유동 사채의 비유동성 부분			0

전환사채의 세부내역에 대한 공시

(단위 : 원)

	차입금명칭	
	회사채 및 전환사채	
	전환사채	
	제2회 무기명식 이권부 무보증 사모 전환사채	제3회 무기명식 이권부 무보증 사모 전환사채
명목금액	20,000,000,000	16,000,000,000
표면이자율	0.02	0.01
만기이자율	0.06	0.02
발행일	2024년 2월 28일	2024년 2월 29일
차입금, 만기	2027년 2월 28일	2027년 2월 28일
전환가액	1,111	1,586
전환청구기간	발행후 12개월이 경과하는 날부 터 원금상환기일 전 1개월이 되 는 날	발행후 18개월이 경과하는 날부 터 원금상환기일 전 1주일이 되 는 날

전환가액 조정사항	시가를 하회하는 주식연계사채 발행, 유상증자 및 무상증자, 주식 배당 등 일정사유 발생시 전환가격 조정	시가를 하회하는 주식연계사채 발행, 유상증자 및 무상증자, 주식 배당 등 일정사유 발생시 전환가격 조정
투자자의 조기상환권	발행일로부터 12개월이 경과하는 날 및 이후 원금상환기일 전까지 매 3개월에 해당되는 날	발행일로부터 18개월이 경과하는 날 및 이후 원금상환기일 전까지 매 3개월에 해당되는 날
발행자의 매도청구권	발행일로부터 12개월이 경과하는 날부터 12개월간 원금의 33.5%를 초과하지 않는 금액에 대하여 매도를 청구할 수 있음	발행일로부터 12개월이 경과하는 날부터 18개월간 원금의 30%를 초과하지 않는 금액에 대하여 매도를 청구할 수 있음

전환사채의 거래일 이연손익에 대한 공시

(단위 : 천원)

	차입금명칭	
	회사채 및 전환사채	
	전환사채	
	자산과 부채	
	금융자산, 범주	금융부채, 범주
아직 인식하지 아니한 최초인식 시점의 공정가치와 거래가격의 기초 총 손익차이	0	0
신규거래를 통한 증가(감소), 최초인식시점의 공정가치와 평가 기법을 사용하여 결정된 금액의 총 차이금액	4,560,457	709,233
당기손익으로 인식한 금액, 아직 인식하지 아니한 최초인식시점의 공정가치와 거래가격의 총 손익차이	(1,266,794)	(197,009)
아직 인식하지 아니한 최초인식 시점의 공정가치와 거래가격의 기말 총 손익차이	3,293,663	512,224

전환사채의 거래일 이연손익에 대한 기술

연결기업이 발행한 전환사채의 최초인식시점의 공정가치와 거래가격과의 차이를 거래일 손익으로 표기하고 있으며, 최초시점의 당기손익으로 인식하지 아니하고 전환사채의 만기일까지 이연하여 정액법으로 인식하고 있습니다. 이와 관련하여 이연되고 있는 총 차이금액 및 그 변동내역은 다음과 같습니다,

21. 기타금융부채 (연결)

기타 채무에 대한 공시

당기

(단위 : 천원)

	공시금액
미지급금	2,632,539,959
미지급비용	358,437,611
미지급 배당금	4,948
기타, 기타금융부채	380,409,914
보증금, 기타금융부채	9,432,887
기타유동금융부채	(3,217,520,255)
기타비유동금융부채	163,305,064

전기

(단위 : 천원)

	공시금액
미지급금	2,934,234,226
미지급비용	290,019,387
미지급 배당금	4,475
기타, 기타금융부채	332,575,890
보증금, 기타금융부채	6,619,191
기타유동금융부채	(3,236,023,830)
기타비유동금융부채	327,429,339

22. 당기손익인식-공정가치측정 금융부채 (연결)

당기손익공정가치측정금융부채의 공시

당기

(단위 : 천원)

금융부채, 범주												금융부채, 범주 합 계
당기손익인식금융부채												
당기매매금융부채로 분류된 당기손익인식금융부채						최초인식시점 또는 그 이후에 지정된 당기손익인식금융부채, 범주						
매도유가증권			매도파생결합증권			신용위험평가조정액			거래일 손익 조정			
지분상품으로 분류 되는 매도유가증권	채무상품으로 분류 되는 매도유가증권	기타 매도유가증권	주가연계증권	매도상장지수증권	기타파생결합증권	주가연계증권, 신용 위험평가조정액	기타파생결합증권, 신용위험평가조정액	주가연계증권, 거래 일 손익 조정	기타파생결합증권, 거래일 손익 조정			
당기손익인식금융부 채	1,325,434,645	10,091,210	2,886,252	2,987,292,716	356,149,681	311,139,821	(11,892,629)	(1,648,803)	15,155,235	8,682,980	5,003,291,108	

전기

(단위 : 천원)

금융부채, 범주											금융부채, 범주 합 계
당기손익인식금융부채											
당기매매금융부채로 분류된 당기손익인식금융부채				최초인식시점 또는 그 이후에 지정된 당기손익인식금융부채, 범주							
매도유가증권				매도파생결합증권			신용위험평가조정액		거래일 손익 조정		
지분상품으로 분류 되는 매도유가증권	채무상품으로 분류 되는 매도유가증권	기타 매도유가증권	주가연계증권	매도상장지수증권	기타파생결합증권	주가연계증권, 신용 위험평가조정액	기타파생결합증권, 신용위험평가조정액	주가연계증권, 거래 일 손익 조정	기타파생결합증권, 거래일 손익 조정		
당기손익인식금융부 채	1,550,809,788	12,768,772	0	4,162,958,127	33,456,281	608,834,305	(16,223,639)	(2,691,838)	11,201,261	10,534,435	6,371,647,492

당기손익공정가치측정금융부채 합계의 공시

당기

(단위 : 천원)

	금융부채, 범주			
	단기매매금융부채 로 분류된 당기손 익인식금융부채	최초인식시점 또는 그 이후에 지정된 당기손익인식금융부 채, 범주		
	매도유가증권	매도파생결합증권	신용위험평가조정 액	거래일 손익 조정
당기손익인식금융 부채	1,338,412,107	3,654,582,218	(13,541,432)	23,838,215

전기

(단위 : 천원)

	금융부채, 범주			
	단기매매금융부채 로 분류된 당기손 익인식금융부채	최초인식시점 또는 그 이후에 지정된 당기손익인식금융부 채, 범주		
	매도유가증권	매도파생결합증권	신용위험평가조정 액	거래일 손익 조정
당기손익인식금융 부채	1,563,578,560	4,805,248,713	(18,915,477)	21,735,696

매도파생결합증권의 내역

당기

(단위 : 천원)

	금융부채, 범주		
	당기손익인식금융부채		
	최초인식시점 또는 그 이후에 지정된 당기손익인식금융부채, 범주		
	매도파생결합증권		
	주가연계증권	매도상장지수증권	기타파생결합증권
명목금액	2,951,628,602	347,752,310	403,373,410
발행금액	2,968,421,416	347,752,310	418,200,227
금융부채, 공정가치	2,987,292,716	356,149,681	311,139,821

전기

(단위 : 천원)

	금융부채, 범주		
	당기손익인식금융부채		
	최초인식시점 또는 그 이후에 지정된 당기손익인식금융부채, 범주		
	매도파생결합증권		
	주가연계증권	매도상장지수증권	기타파생결합증권
명목금액	4,110,129,872	29,966,590	712,427,137
발행금액	4,127,788,909	29,966,590	725,971,839
금융부채, 공정가치	4,162,958,127	33,456,281	608,834,305

계약조건에 따른 만기상환금액과 장부금액 차이

당기

(단위 : 천원)

	금융부채, 범주		
	당기손익인식금융부채		
	최초인식시점 또는 그 이후에 지정된 당기손익인식금융부채, 범주		
	매도파생결합증권		
	주가연계증권	매도상장지수증권	기타파생결합증권
계약조건에 따라 채권자에게 만기에 상환하여야 할 금액	2,951,628,602	347,752,310	403,373,410
최초인식시점 또는 그 이후에 지정된 당기손익인식금융부채	2,987,292,716	356,149,681	311,139,821
금융부채의 장부금액과 계약조건에 따라 채권자에게 만기에 상환하여야 할 금액의 차이	(35,664,114)	(8,397,371)	92,233,589

전기

(단위 : 천원)

	금융부채, 범주		
	당기손익인식금융부채		
	최초인식시점 또는 그 이후에 지정된 당기손익인식금융부채, 범주		
	매도파생결합증권		
	주가연계증권	매도상장지수증권	기타파생결합증권
계약조건에 따라 채권자에게 만기에 상환하여야 할 금액	4,110,129,872	33,373,121	712,427,137
최초인식시점 또는 그 이후에 지정된 당기손익인식금융부채	4,162,958,127	33,456,281	608,834,305
금융부채의 장부금액과 계약조건에 따라 채권자에게 만기에 상환하여야 할 금액의 차이	(52,828,255)	(83,160)	103,592,832

매도파생결합증권 합계의 공시

당기

(단위 : 천원)

	금융부채, 범주
	당기손익인식금융부채
	최초인식시점 또는 그 이후에 지정된 당기손익인식금융부채, 범주

	매도파생결합증권
명목금액	3,702,754,322
발행금액	3,734,373,953
금융부채, 공정가치	3,654,582,218
계약조건에 따라 채권자에게 만기에 상환하여야 할 금액	3,702,754,322
최초인식시점 또는 그 이후에 지정된 당기손익인식금융부채	3,654,582,218
금융부채의 장부금액과 계약조건에 따라 채권자에게 만기에 상환하여야 할 금액의 차이	48,172,104

전기

(단위 : 천원)

	금융부채, 범주
	당기손익인식금융부채
	최초인식시점 또는 그 이후에 지정된 당기손익인식금융부채, 범주
	매도파생결합증권
명목금액	4,852,523,599
발행금액	4,883,727,338
금융부채, 공정가치	4,805,248,713
계약조건에 따라 채권자에게 만기에 상환하여야 할 금액	4,855,930,130
최초인식시점 또는 그 이후에 지정된 당기손익인식금융부채	4,805,248,713
금융부채의 장부금액과 계약조건에 따라 채권자에게 만기에 상환하여야 할 금액의 차이	50,681,417

당기손익인식금융부채의 이연최초거래일손익의 변동내역

당기

(단위 : 천원)

	금융부채, 범주
	당기손익인식금융부채
	최초인식시점 또는 그 이후에 지정된 당기손익인식금융부채, 범주
	거래일 손익 조정
아직 인식하지 아니한 최초인식시점의 공정가치와 거래가격의 기초 총 손익차이	21,735,696
신규거래를 통한 증가(감소), 최초인식시점의 공정가치와 평가기법을 사용하여 결정된 금액의 총 차이금액	26,463,176

당기손익으로 인식한 금액, 아직인식하지 아니한 최초인식시점의 공정가치와 거래가격의 총 손익 차이	(24,360,657)
아직 인식하지 아니한 최초인식시점의 공정가치 와 거래가격의 기말 총 손익차이	23,838,215

전기

(단위 : 천원)

	금융부채, 범주
	당기손익인식금융부채
	최초인식시점 또는 그 이후에 지정된 당기손익인 식금융부채, 범주
	거래일 손익 조정
아직 인식하지 아니한 최초인식시점의 공정가치 와 거래가격의 기초 총 손익차이	(2,593,668)
신규거래를 통한 증가(감소), 최초인식시점의 공 정가치와 평가기법을 사용하여 결정된 금액의 총 차이금액	41,026,202
당기손익으로 인식한 금액, 아직인식하지 아니한 최초인식시점의 공정가치와 거래가격의 총 손익 차이	(16,696,838)
아직 인식하지 아니한 최초인식시점의 공정가치 와 거래가격의 기말 총 손익차이	21,735,696

당기손익인식항목으로 지정된 금융부채의 신용위험 변동효과

당기

(단위 : 천원)

	금융부채, 범주
	당기손익인식금융부채
	최초인식시점 또는 그 이후에 지정된 당기손익인 식금융부채, 범주
	신용위험평가조정액
최초인식시점 또는 그 이후에 지정된 당기손익인 식금융부채	3,654,582,218
신용위험의 변동으로 인한 금융부채의 공정가치 증가(감소)	5,222,417
신용위험의 변동으로 인한 금융부채의 공정가치 누적증가(감소)	(10,852,268)

전기

(단위 : 천원)

	금융부채, 범주
	당기손익인식금융부채

	최초인식시점 또는 그 이후에 지정된 당기손익인식금융부채, 범주
	신용위험평가조정액
최초인식시점 또는 그 이후에 지정된 당기손익인식금융부채	4,805,248,713
신용위험의 변동으로 인한 금융부채의 공정가치 증가(감소)	(40,410,739)
신용위험의 변동으로 인한 금융부채의 공정가치 누적증가(감소)	(22,110,408)

부채를 제거하였다면 제거로 실현된 기타포괄손익

(단위 : 백만원)

	공시금액
당기손익-공정가치측정지정금융부채 감소	6,092,767
금융부채의 제거로 실현된 기타포괄손익 금액	4,168
금융부채의 제거로 실현된 기타포괄손익 금액의 이익잉여금 대체	(4,442)
당기손익공정가치측정금융부채 처분에 대한 기술	당기 중 당기손익-공정가치 측정항목으로 지정한 금융부채 6,092,767백만원을 처분하였으며, 해당 금융부채에서 발생한 누적기타포괄손실은 4,168백만원이며 이 중 자본내 기타포괄손익에서 이익잉여금으로 대체된 금액은 (-)4,442백만원입니다.

23. 기타부채 (연결)

기타부채에 대한 공시

당기

(단위 : 천원)

	공시금액
선수금	3,657,214
계약부채를 포함한 선수수익	33,410,614
기타, 기타부채	87,378,188
기타 유동부채	(121,914,768)
기타 비유동 부채	2,531,248

전기

(단위 : 천원)

	공시금액
선수금	11,406,883
계약부채를 포함한 선수수익	55,408,469
기타, 기타부채	56,094,623
기타 유동부채	(121,290,030)

기타 비유동 부채	1,619,945
-----------	-----------

24. 충당부채 (연결)

기타충당부채에 대한 공시

당기

(단위 : 천원)

	공시금액
사후처리, 복구, 정화 비용을 위한 충당부채	4,926,828
비금융보증충당부채	1,002,382
기타금융충당부채	2,535,155
유동충당부채	(3,096,308)
비유동충당부채	5,368,057

전기

(단위 : 천원)

	공시금액
사후처리, 복구, 정화 비용을 위한 충당부채	1,755,861
비금융보증충당부채	804,931
기타금융충당부채	2,850,820
유동충당부채	(3,455,828)
비유동충당부채	1,955,784

금융보증계약 및 난외약정의 변동내역에 대한 공시

당기

(단위 : 천원)

난내 및 난외계정										
난외계정										
금융보증계약 및 난외약정										
장부금액										
충당부금액										
손상지누계액										
기대신용손실 측정의 유형					기대신용손실 측정의 유형 합계	기대신용손실 측정의 유형				기대신용손실 측정의 유형 합계
12개월 기대신용손실		전체기간 기대신용손실				12개월 기대신용손실		전체기간 기대신용손실		
금융상품의 신용손상						금융상품의 신용손상				
신용이 손상되지 않은 금융상품	신용이 손상된 금융상 품	신용이 손상되지 않은 금융상품	신용이 손상된 금융상 품	신용이 손상되지 않은 금융상품		신용이 손상되지 않은 금융상품	신용이 손상된 금융상 품	신용이 손상되지 않은 금융상품	신용이 손상된 금융상 품	
기초 대출약정과 금융 보증계약의 신용위험 믹스포지	1,553,114,290		54,074,316	1,493,959	1,608,682,565	(2,492,130)		(146,690)	(212,000)	(2,850,820)
12개월 기대신용손실 측정 금융자산으로 대 채	17,457,146		(17,457,146)	0	0	(41,144)		41,144	0	0
전체기간 기대신용손 실 측정 금융자산으로 대 채	(54,179,183)		54,179,183	0	0	392,621		(392,621)	0	0
신용이 손상된 금융자 산으로 대채	(1,925,513)		(2,940,868)	4,866,381	0	28,372		15,225	(43,597)	0

발행 또는 매입에 따른 증가, 대출약정과 금융 보증계약의 신용위험 익스포지	387,682,598		1,328,916	0	389,011,514					
제거에 따른 감소, 대 출약정과 금융보증계 약의 신용위험 익스포 지	(394,691,032)		(46,038,731)	(3,184,423)	(443,914,186)					
기대신용손실충당금 전입(환입), 대출약정 과 금융보증계약의 신 용위험 익스포지						(226,907)		81,200	52,429	(93,278)
기타 변동에 따른 증가 (감소), 대출약정과 금 융보증계약의 신용위 험 익스포지	(359,225,833)		(27,495,671)	(2,524,917)	(389,246,421)	0		408,943	0	408,943
기말 대출약정과 금융 보증계약의 신용위험 익스포지	1,148,232,473		15,650,001	651,000	1,164,533,474	(2,339,188)		7,201	(203,168)	(2,535,155)

전기

(단위 : 천원)

	난내 및 난외계정									
	난외계정									
	금융보증계약 및 난외약정									
	장부금액									
	총장부금액					손상자산누계액				
	기대신용손실 측정의 유형				기대신용손실 측정의 유형 합계	기대신용손실 측정의 유형				기대신용손실 측정의 유형 합계
	12개월 기대신용손실		전체기간 기대신용손실			12개월 기대신용손실		전체기간 기대신용손실		
	금융상품의 신용손상					금융상품의 신용손상				
	신용이 손상되지 않은 금융상품	신용이 손상된 금융상 품	신용이 손상되지 않은 금융상품	신용이 손상된 금융상 품		신용이 손상되지 않은 금융상품	신용이 손상된 금융상 품	신용이 손상되지 않은 금융상품	신용이 손상된 금융상 품	
기초 대출약정과 금융 보증계약의 신용위험 익스포지	2,091,698,242		60,663,079	793,301	2,153,154,622	(3,178,415)		(150,853)	(473,283)	(3,802,551)
12개월 기대신용손실 측정 금융자산으로 대 체	10,435,302		(10,435,302)	0	0	(33,205)		33,205	0	0
전체기간 기대신용손 실 측정 금융자산으로 대 체	(77,404,043)		77,870,430	(466,387)	0	112,707		(240,124)	127,417	0
신용이 손상된 금융자 산으로 대체	(2,737,510)		(1,196,288)	3,933,798	0	200,236		501	(200,737)	0
발행 또는 매입에 따른 증가, 대출약정과 금융 보증계약의 신용위험 익스포지	374,190,168		2,859,860	42,037	377,092,065					
제거에 따른 감소, 대 출약정과 금융보증계 약의 신용위험 익스포 지	(440,273,251)		(28,700,993)	(368,951)	(469,343,195)					

기대신용손실충당금 전입(환입), 대출약정 과 금융보증계약의 신 용위험 익스포저						406,547		210,581	334,603	951,731
기타 변동에 따른 증가 (감소), 대출약정과 금 융보증계약의 신용위 험 익스포저	(402,794,618)		(46,986,470)	(2,439,839)	(452,220,927)					
기말 대출약정과 금융 보증계약의 신용위험 익스포저	1,553,114,290		54,074,316	1,493,959	1,608,682,565	(2,492,130)		(146,690)	(212,000)	(2,850,820)

복구충당부채의 변동내역에 대한 공시

당기

(단위 : 천원)

	사후처리, 복구, 정화 비용을 위한 총당부채
기초 기타충당부채	1,755,861
당기에 추가된 총당부채 합계, 기타충당부채	2,935,010
사용된 총당부채, 기타충당부채	(80,506)
기간 경과에 따른 당기 증가	252,330
대체와 기타 변동에 따른 증가(감소), 기타충당부채	64,133
기말 기타충당부채	4,926,828

전기

(단위 : 천원)

	사후처리, 복구, 정화 비용을 위한 총당부채
기초 기타충당부채	1,966,089
당기에 추가된 총당부채 합계, 기타충당부채	56,618
사용된 총당부채, 기타충당부채	(400,697)
기간 경과에 따른 당기 증가	75,837
대체와 기타 변동에 따른 증가(감소), 기타충당부채	58,014
기말 기타충당부채	1,755,861

25. 순확정급여부채(자산) (연결)

확정급여제도에 대한 추가적 정보에 대한 공시

연결기업은 종업원을 위하여 확정급여제도를 운영하고 있으며, 퇴직급여부채의 보험수리적평가는 예측단위적립방식을 사용하여 적격성이 있는 독립적인 보험계리인에 의해서 수행되었습니다.

확정급여제도에 대한 공시

당기

(단위 : 천원)

	공시금액
확정급여채무, 현재가치	94,333,691
사외적립자산, 공정가치	(118,368,329)
순확정급여부채(자산)	(24,034,638)
비유동 순확정급여부채	2,249,292
비유동 순확정급여자산	(26,283,930)
순확정급여부채자산에 대한 기술	연결기업은 확정급여부채를 초과하는 사외적립자산을 기타비유동자산으로 분류하였습니다.

전기

(단위 : 천원)

	공시금액
확정급여채무, 현재가치	81,368,157
사외적립자산, 공정가치	(103,880,824)
순확정급여부채(자산)	(22,512,667)
비유동 순확정급여부채	2,130,829
비유동 순확정급여자산	(24,643,496)
순확정급여부채자산에 대한 기술	연결기업은 확정급여부채를 초과하는 사외적립자산을 기타비유동자산으로 분류하였습니다.

순확정급여부채(자산)에 대한 공시

당기

(단위 : 천원)

		확정급여채무의 현재가치	사외적립자산	순확정급여부채(자산) 합계
기초 순확정급여부채(자산)		81,368,157	(103,880,824)	(22,512,667)
당기근무원가, 순확정급여부채(자산)		12,763,318		12,763,318
이자비용(수익), 순확정급여부채(자산)		3,580,430	(4,720,321)	(1,139,891)
재측정이익(손실), 순 확정급여채무(자산)				
재측정이익(손실), 순 확정급여채무(자산)	할인율 변화에 의한 효과	1,848,832		1,848,832
	경험조정에서 발생하는 보험수리적 손실(이익), 순확정급여부채(자산)	3,267,267		3,267,267
	인구통계적가정의 변동에서 발생하는 보험수리적손실(이익), 순 확정급여부채(자산)	548,756		548,756
	재무적 가정의 변동에서 발생하는	(872,257)		(872,257)

	보험수리적손실(이익), 순 확정급여부채(자산)			
	이자에 포함된 금액을 제외한 사외적립자산의 수익, 순 확정급여부채(자산)		1,021,487	1,021,487
제도에서 지급한 금액, 순 확정급여부채(자산)		(7,142,949)	4,797,018	(2,345,931)
기업이 제도에 납입한 기여금, 순 확정급여부채(자산)			(16,670,648)	(16,670,648)
기타 변동에 의한 증가(감소), 순 확정급여부채(자산)		(1,027,863)	1,084,959	57,096
기말 순 확정급여부채(자산)		94,333,691	(118,368,329)	(24,034,638)
순 확정급여채무(자산)의 기타변동에 대한 기술				연결범위변동 등이 포함되어 있습니다

전기

(단위 : 천원)

		확정급여채무의 현재가치	사외적립자산	순 확정급여부채(자산) 합계
기초 순 확정급여부채(자산)		67,127,776	(80,172,653)	(13,044,877)
당기근무원가, 순 확정급여부채(자산)		11,513,775		11,513,775
이자비용(수익), 순 확정급여부채(자산)		3,485,776	(4,313,776)	(828,000)
재측정이익(손실), 순 확정급여채무(자산)				
재측정이익(손실), 순 확정급여채무(자산)	할인율 변화에 의한 효과	1,971,916		1,971,916
	경험조정에서 발생하는 보험수리적 손실(이익), 순 확정급여부채(자산)	2,002,389		2,002,389
	인구통계적가정의 변동에서 발생하는 보험수리적손실(이익), 순 확정급여부채(자산)	(20,027)		(20,027)
	재무적 가정의 변동에서 발생하는 보험수리적손실(이익), 순 확정급여부채(자산)	797,219		797,219

	이자에 포함된 금액을 제외한 사외적립자산의 수익, 순확정급여부채(자산)		(906,776)	(906,776)
제도에서 지급한 금액, 순확정급여부채(자산)	(6,449,498)	6,638,829	189,331	
기업이 제도에 납입한 기여금, 순확정급여부채(자산)		(24,456,261)	(24,456,261)	
기타 변동에 의한 증가(감소), 순확정급여부채(자산)	938,831	(670,187)	268,644	
기말 순확정급여부채(자산)	81,368,157	(103,880,824)	(22,512,667)	
순확정급여채무(자산)의 기타변동에 대한 기술			연결범위변동 등이 포함되어 있습니다.	

사외적립자산의 공정가치에 대한 공시

당기

(단위 : 천원)

	공시금액
예적금, 전체 사외적립자산에서 차지하는 금액	69,992,109
유가증권, 전체 사외적립자산에서 차지하는 금액	30,541,391
그 밖의 자산, 전체 사외적립자산에서 차지하는 금액	17,828,312
국민연금전환금, 전체 사외적립자산에서 차지하는 금액	6,517
사외적립자산 합계, 공정가치	118,368,329

전기

(단위 : 천원)

	공시금액
예적금, 전체 사외적립자산에서 차지하는 금액	68,778,735
유가증권, 전체 사외적립자산에서 차지하는 금액	23,869,801
그 밖의 자산, 전체 사외적립자산에서 차지하는 금액	11,225,771
국민연금전환금, 전체 사외적립자산에서 차지하는 금액	6,517
사외적립자산 합계, 공정가치	103,880,824

보험수리적가정의 민감도분석에 대한 공시

당기

(단위 : 천원)

	보험수리적 가정	보험수리적 가정 합
	할인율에 대한 보험수리적 가정	미래임금상승률에 대한 보험수리적 가정
		계

	범위		범위 합계	범위		범위 합계	
	하위범위	상위범위		하위범위	상위범위		
할인율에 대한 보험 수리적 가정	0.0317	0.0537					
미래임금상승률에 대 한 보험수리적 가정				0.0141	0.0700		
보험수리적가정의 합 리적인 범위 내에서 의 발생가능한 증가 율			0.01			0.01	
보험수리적가정의 합 리적인 범위 내에서 의 발생가능한 증가 로 인한 확정급여부 채의 증가(감소)			(6,894,380)			7,869,391	
보험수리적가정의 합 리적인 범위 내에서 의 발생가능한 감소 율			0.01			0.01	
보험수리적가정의 합 리적인 범위 내에서 의 발생가능한 감소 로 인한 확정급여채 무의 증가(감소)			7,860,516			(6,995,951)	
할인율 산정에 사용 한 접근법 기술							연결기업은 확정급여 채무의 현재가치 계 산을 위하여 당기말 현재 확정급여채무의 통화 및 예상지급시 기와 일관성이 있는 우량회사채의 시장수 익률을 참조하여 할 인율을결정하였습니 다.
보험수리적가정의 민 감도분석을 수행하는 데 사용된 방법과 가 정에 대한 기술							위 민감도분석은 보 고기간말 현재 주요 보험수리적가정이 발 생가능한 합리적인 범위내에서 변동한다 면 확정급여채무에 미치게 될 영향을 추 정한 방법에 기초한 것입니다.

전기

(단위 : 천원)

	보험수리적 가정						보험수리적 가정 합 계
	할인율에 대한 보험수리적 가정			미래임금상승률에 대한 보험수리적 가정			
	범위		범위 합계	범위		범위 합계	
	하위범위	상위범위		하위범위	상위범위		

할인율에 대한 보험 수리적 가정	0.0389	0.0553					
미래임금상승률에 대 한 보험수리적 가정				0.0141	0.0700		
보험수리적가정의 합 리적인 범위 내에서 의 발생가능한 증가 율			0.01			0.01	
보험수리적가정의 합 리적인 범위 내에서 의 발생가능한 증가 로 인한 확정급여부 채의 증가(감소)			(6,003,521)			6,859,027	
보험수리적가정의 합 리적인 범위 내에서 의 발생가능한 감소 율			0.01			0.01	
보험수리적가정의 합 리적인 범위 내에서 의 발생가능한 감소 로 인한 확정급여채 무의 증가(감소)			6,851,334			(6,105,866)	
할인율 산정에 사용 한 접근법 기술							연결기업은 확정급여 채무의 현재가치 계 산을 위하여 당기말 현재 확정급여채무의 통화 및 예상지급시 기와 일관성이 있는 우량회사채의 시장수 익률을 참조하여 할 인율을결정하였습니 다.
보험수리적가정의 민 감도분석을 수행하는 데 사용된 방법과 가 정에 대한 기술							위 민감도분석은 보 고기간말 현재 주요 보험수리적가정이 발 생가능한 합리적인 범위내에서 변동한다 면 확정급여채무에 미치게 될 영향을 추 정한 방법에 기초한 것입니다.

확정급여채무의 가중평균만기에 대한 정보의 공시

	장부금액
	공시금액

	범위	
	하위범위	상위범위
확정급여채무의 가중평균만기	5년10개월17일	12년4개월10일

26. 법인세 (연결)

법인세비용(수익)의 주요 구성요소

당기 (단위 : 천원)

	공시금액
당기법인세비용(수익)	338,428,075
이연법인세비용(수익)	(13,807,835)
자본에 직접 가감되는 항목과 관련된 당기법인세와 이연법인세 총액	(21,768,636)
법인세비용(수익) 합계	302,851,604

전기 (단위 : 천원)

	공시금액
당기법인세비용(수익)	162,595,520
이연법인세비용(수익)	18,663,414
자본에 직접 가감되는 항목과 관련된 당기법인세와 이연법인세 총액	(4,695,249)
법인세비용(수익) 합계	176,563,685

회계이익에 적용세율을 곱하여 산출한 금액에 대한 조정

당기 (단위 : 천원)

		공시금액
회계이익		1,155,614,294
적용세율에 의한 법인세비용(수익)		304,623,356
회계이익과 법인세비용(수익)간의 조정 소계		(1,771,752)
회계이익과 법인세비용(수익)간의 조정 소계	종속기업 손익의 지배기업 소유주지분에 대한 법인세 효과	17,016,271
	과세되지 않는 수익의 법인세효과	(5,179,112)
	과세소득(세무상결손금) 결정시 차감되지 않는 비용의 법인세효과	4,728,516
	차기환류적립금납부예상액	1,182,941
	미인식일시적차이변동에 대한 법인세효과	1,603,136
	회계이익과 법인세비용(수익)간	(21,123,504)

	의 조정에 대한 기타법인세효과	
법인세비용(수익)		302,851,604
평균유효세율		0.2621

전기

(단위 : 천원)

		공시금액
회계이익		666,579,431
적용세율에 의한 법인세비용(수익)		172,259,196
회계이익과 법인세비용(수익)간의 조정 소계		4,304,489
회계이익과 법인세비용(수익)간의 조정 소계	종속기업 손익의 지배기업 소유주지분에 대한 법인세 효과	17,315,049
	과세되지 않는 수익의 법인세효과	(11,314,578)
	과세소득(세무상결손금) 결정시 차감되지 않는 비용의 법인세효과	4,435,326
	차기환류적립금납부예상액	6,473,855
	미인식일시적차이변동에 대한 법인세효과	(1,472,448)
	회계이익과 법인세비용(수익)간의 조정에 대한 기타법인세효과	(11,132,715)
법인세비용(수익)		176,563,685
평균유효세율		0.2649

일시적차이, 미사용 세무상 결손금과 미사용 세액공제에 대한 공시
 당기

(단위 : 천원)

일시적차이, 미사용 세무상 결손금과 미사용 세액공제																					일시적차이, 미사용 세무상 결손금과 미사용 세액공제 합계
일시적차이																					
	당기손익인식 금융자산	파생상품	공정가치평가 를 기하도할 손익으로 인 식하는 금융 자산	파생금융증권	미수수익	매도유가증권	미지급비용	선수수익	기타충당부채	손상차손누계 액	투자부동산	영양권 이외 의 무형자산	유형자산	지분법적용 투자지분	사용권자산	사후처리, 즉 구, 정화 비용 을 위한 중당 부채	금융보증부채	금융보증자산	기타원시적차 이	미사용 세무 상 결손금	
기초 이연법인세 부채(자산)	102,781,946	14,331,551	(10,094,397)	(26,345,912)	23,176,365	(35,740,962)	(24,260,043)	(1,557,224)	(8,938,150)	(2,825,915)	(858,732)	2,975,585	38,855,723	112,574,034	4,159,410	(521,683)	(9,683,844)	7,832,121	(46,020,787)	(2,146,517)	137,692,569
당기손익으로 인식한 이연법인세비용(수익)	(79,967,552)	(12,815,612)	44,947	7,989,318	11,849,945	85,892,357	(11,258,019)	1,035,324	1,109,417	(11,954,926)	(1,113,289)	(1,394,981)	(18,850,607)	(5,075,850)	12,039,609	(688,504)	(9,181,090)	9,482,205	(6,075,757)	(6,643,406)	(35,576,471)
자본에 직접 가감되는 항목과 관련한 이연법인세	0	0	17,201,723	(288,164)	0	0	0	0	0	0	0	0	0	58,610	0	0	0	0	4,796,467	0	21,768,636

이연법인세자 산(부채) 기타 변동	0	0	(3,828,286)	0	0	0	(82,972)	0	0	1,850	250,484	1,395,466	0	0	2,106	0	0	0	3,512,800	0	1,251,448
기말 이연법 인세부채(자 산)	22,814,394	1,515,939	3,323,987	(18,644,758)	35,026,310	50,151,395	(35,601,034)	(521,900)	(7,828,733)	(14,778,981)	(1,721,537)	2,976,079	20,005,116	107,556,794	16,201,125	(1,210,187)	(18,864,934)	17,314,326	(43,787,277)	(8,789,923)	125,136,182
이연법인세자 산(부채) 기타 변동에 대한 기술																					연결범위변동 등이 포함되 어 있습니다.

분기 (단위 : 천원)

일시적자산, 미사용 세무상 결손금과 미사용 세액공제																					
	일시적자산																		미사용 세무 상 결손금	미사용 세무 상 결손금과 미사용 세액 공제 합계	
	당기손익인식 금융자산	파생상품 손익으로 인 식하는 금융 자산	공정가치평가 를 기타포괄 이익 손익으로 인 식하는 금융 자산	파생금융증권	미수수익	과도유가증권	미지급비용	선수수익	가타종당부채 액	손상자산누계 액	투자부동산	영업권 이외 의 무형자산	유형자산	지분법적용 투자지분	사용권자산	사후처리, 국 구, 경회 비용 을 위한 중당 부채	금융보증부채	금융보증자산			가타일시적자 이
기초 이연법 인세부채(자 산)	(94,379,286)	(12,091,043)	(22,431,762)	58,599,941	18,438,316	94,487,269	(28,013,856)	(819,664)	(1,818,572)	(1,784,118)	(958,288)	1,900,578	19,751,393	100,615,530	5,413,229	(527,502)	(4,341,038)	3,487,013	(16,572,838)	(2,741,586)	116,213,714
당기손익으로 인식한 이연 법인세비용 {수익}	196,893,188	26,422,594	5,309,522	(83,340,508)	4,738,042	(130,290,931)	3,787,839	(737,560)	(7,119,578)	(1,011,928)	7,156	(1,408,016)	19,103,196	12,907,785	(1,274,470)	5,819	(5,342,806)	4,345,108	(29,623,358)	595,069	13,968,163
자본에 직접 가감되는 형 식과 관련된 이연법인세	0	0	7,095,904	(1,605,345)	0	0	0	0	0	0	0	0	0	(477,119)	0	0	0	0	(318,191)	0	4,695,249
이연법인세자 산(부채) 기타 변동	268,044	0	(68,061)	0	7	62,700	(34,024)	0	0	(29,869)	92,400	2,481,023	1,134	(472,162)	20,651	0	0	0	493,600	0	2,815,443
기말 이연법 인세부채(자 산)	102,781,946	14,331,551	(10,094,397)	(26,345,912)	23,176,365	(35,740,962)	(24,260,043)	(1,557,224)	(8,938,150)	(2,825,915)	(858,732)	2,975,585	38,855,723	112,574,034	4,159,410	(521,683)	(9,683,844)	7,832,121	(46,020,787)	(2,146,517)	137,692,569
이연법인세자 산(부채) 기타 변동에 대한 기술																					연결범위변동 등이 포함되 어 있습니다.

이연법인세자산과 이연법인세부채에 대한 공시

당기

(단위 : 천원)

	공시금액
기초 이연법인세자산	168,994,166
기초 이연법인세부채	306,686,735
기말 이연법인세자산	151,749,274
기말 이연법인세부채	276,885,455

전기

(단위 : 천원)

	공시금액
기초 이연법인세자산	186,479,555
기초 이연법인세부채	302,693,269
기말 이연법인세자산	168,994,166
기말 이연법인세부채	306,686,735

이연법인세자산(부채)으로 인식하지 않을 차감(가산)할 일시적차이

당기

(단위 : 천원)

	공시금액
이연법인세자산으로 인식되지 않은 미사용 세무 상결손금	0
이연법인세자산으로 인식하지 않은 공정가치금 융자산과 관련된 일시적차이	6,444,388
이연법인세자산으로 인식하지 않은 유형자산과 관련된 일시적차이	82,032
이연법인세자산으로 인식되지 않은 종속기업, 지 점 및 관계기업에 대한 투자자산, 그리고 공동약 정 투자지분과 관련된 일시적차이	53,993,705
이연법인세자산(부채)로 인식하지 않은 일시적차 이에 대한 기술	이월결손금 : 소멸가능성 불확실, 공정가치금융 자산 : 소멸가능성 불확실, 유형자산 : 소멸가능성 불확실, 종속연결회사투자지분 : 처분하지 않을 예정 등으로 소멸가능성이 낮음

전기

(단위 : 천원)

	공시금액
이연법인세자산으로 인식되지 않은 미사용 세무 상결손금	180,182
이연법인세자산으로 인식하지 않은 공정가치금 융자산과 관련된 일시적차이	0
이연법인세자산으로 인식하지 않은 유형자산과 관련된 일시적차이	0
이연법인세자산으로 인식되지 않은 종속기업, 지 점 및 관계기업에 대한 투자자산, 그리고 공동약 정 투자지분과 관련된 일시적차이	47,757,336
이연법인세자산(부채)로 인식하지 않은 일시적차 이에 대한 기술	이월결손금 : 소멸가능성 불확실, 공정가치금융 자산 : 소멸가능성 불확실, 유형자산 : 소멸가능성 불확실, 종속연결회사투자지분 : 처분하지 않을 예정 등으로 소멸가능성이 낮음

미사용결손금의 만료시기에 대한 공시

당기

(단위 : 천원)

	2037년	2038년
이연법인세자산으로 인식되지 않은 미사용 세무상결손금	0	0

전기

(단위 : 천원)

	2037년	2038년
이연법인세자산으로 인식되지 않은 미사용 세무상결손금	58,967	121,215

글로벌 최저한세에 대한 기술

2024년부터 적용되는 글로벌최저한세 법률에 따라 연결기업은 각 구성기업이 속해 있는 관할국별 실효세율과 최저한세를 15%의 차액에 대하여 추가세액을 납부해야 합니다. 다만, 대부분의 관할국에서 전환기 적용면제 규정을 통과하거나 실효세율이 15% 이상으로, 중요한 수준의 추가세액은 발생하지 않을 것으로 판단하고 있습니다. 따라서, 연결기업이 글로벌최저한세와 관련하여 당기법인세비용으로 인식한 금액은 없습니다. 또한, 연결기업은 글로벌최저한세와 관련되는 이연법인세자산 및 부채의 인식 및 공시에 대한 예외 규정을 적용하여, 글로벌최저한세와 관련되는 이연법인세자산 및 이연법인세부채를 인식하지 아니하고 이에 대한 정보를 공시하지 않습니다.

27. 자본금과 잉여금 (연결)

주식의 분류에 대한 공시

당기

	보통주
수권주식수	100,000,000
총 발행주식수	44,866,617
주당 액면가액	500

전기

	보통주
수권주식수	100,000,000
총 발행주식수	44,866,617
주당 액면가액	500

자본잉여금에 대한 공시

당기

(단위 : 천원)

	공시금액
주식발행초과금	174,599,721
자기주식처분이익	4,880,345

종속기업 지분변동으로 인한 차이	156,993,898
자본잉여금	336,473,964

전기 (단위 : 천원)

	공시금액
주식발행초과금	174,599,721
자기주식처분이익	3,912,996
종속기업 지분변동으로 인한 차이	138,790,137
자본잉여금	317,302,854

기타자본구성요소

당기 (단위 : 천원)

	공시금액
자기주식	(11,185,812)
기타자본조정	(9,657,292)
기타자본구성요소	(20,843,104)

전기 (단위 : 천원)

	공시금액
자기주식	(11,185,812)
기타자본조정	(9,802,243)
기타자본구성요소	(20,988,055)

기타포괄손익의 항목별 분석에 대한 공시

당기 (단위 : 천원)

	공시금액
지분상품에 대한 투자자산으로 인한 손익 적립금	16,733,265
환산 관련 외환차이 적립금	9,418,768
현금흐름위험회피 적립금	(50,144)
신용위험 변동으로 인한 금융부채의 공정가치 변동 적립금	(3,182,343)
기타포괄손익누계액	22,919,546

전기 (단위 : 천원)

	공시금액
지분상품에 대한 투자자산으로 인한 손익 적립금	(1,120,292)
환산 관련 외환차이 적립금	2,348,161
현금흐름위험회피 적립금	(33,628)

신용위험 변동으로 인한 금융부채의 공정가치 변동 적립금	(6,592,722)
기타포괄손익누계액	(5,398,481)

이익잉여금에 대한 공시

당기

(단위 : 천원)

	공시금액
법정적립금	21,279,474
기타법정적립금 및 임의적립금	4,491,806
미처분이익잉여금	2,500,533,850
이익잉여금	2,526,305,130

전기

(단위 : 천원)

	공시금액
법정적립금	18,258,915
기타법정적립금 및 임의적립금	4,491,806
미처분이익잉여금	2,182,800,235
이익잉여금	2,205,550,956

법정적립금에 대한 기술

보고기간종료일 현재 법정적립금은 전액 이익준비금입니다. 연결기업은 상법상의 규정에 따라 자본금의 50%에 달할 때까지 매 결산기마다 금전에 의한 이익배당액의 10% 이상을 이익준비금으로 적립하도록 규정되어 있으며, 동 이익준비금은 현금으로 배당할 수 없으나 자본전입 또는 결손보전을 위해서는 사용될 수 있습니다.

금융사업부의 대손준비금에 대한 기술

금융사업부는 금융투자업규정 제3-8조에 근거하여 한국채택국제회계기준에 의한 대손충당금이 감독목적상 요구되는 총당금 적립액 합계금액에 미달하는 금액만큼을 대손준비금으로 적립하도록 요구받고 있습니다. 감독목적상 요구되는 총당금적립액은 금융투자업규정에서 규정하는 대출채권 등의 각호별로 금융투자업규정상 의 최소적립율을 적용하여 결정한 금액으로 산출합니다.

동 대손준비금은 이익잉여금에 대한 임의적립금 성격으로 기존의 대손준비금이 결산일 현재 적립하여야 하는 대손준비금을 초과하는 경우에는 그 초과금액을 환입처리할 수 있고, 미처리결손금이 있는 경우에는 미처리결손금이 처리된 때부터 대손준비금을 적립하도록 합니다.

대손준비금 잔액

당기

(단위 : 천원)

	기업 전체 총계
	영업부문
	금융사업부
대손준비금 기적립액	102,050,038

대손준비금 적립(환입)예정액	31,639,752
대손준비금 잔액	133,689,790

전기

(단위 : 천원)

	기업 전체 총계
	영업부문
	금융사업부
대손준비금 기적립액	83,424,236
대손준비금 적립(환입)예정액	18,625,802
대손준비금 잔액	102,050,038

대손준비금 적립 필요액 및 대손준비금 반영후 조정이익 등

당기

(단위 : 천원)

	기업 전체 총계
	영업부문
	금융사업부
	장부금액
	공시금액
지배기업의 소유주에게 귀속되는 당기순이익(손실)	835,047,385
대손준비금 적립(환입)예정액	(31,639,752)
대손준비금 반영후 조정이익(손실)	803,407,633
대손준비금 반영후 주당 조정이익(손실)	33,394
대손준비금 반영후 희석주당조정이익	30,440

전기

(단위 : 천원)

	기업 전체 총계
	영업부문
	금융사업부
	장부금액
	공시금액
지배기업의 소유주에게 귀속되는 당기순이익(손실)	436,281,443
대손준비금 적립(환입)예정액	(18,625,802)
대손준비금 반영후 조정이익(손실)	417,655,641
대손준비금 반영후 주당 조정이익(손실)	16,857
대손준비금 반영후 희석주당조정이익	16,081

대손준비금 반영후 조정이익에 대한 설명

상기 대손준비금 반영후 조정이익은 한국채택국제회계기준에 의한 수치는 아니며, 법인세효과 고려 전의 대손준비금 전입액을 당기순이익에 반영하였을 경우를 가정하여 산출된 정보입니다.

상환전환우선주(비지배지분)에 대한 공시

(단위 : 원)

		기업 전체 총계	
		영업부문	
		금융사업부	
		주식	
		상환전환우선주	
		Tranche A	Tranche B
수권주식수, 보통주식		0	0
수권주식수, 기타주식		166,203	2,659,263
주당 액면가액		5,000	5,000
증자전 발행주식총수, 보통주식		26,191,009	26,191,009
증자전 발행주식총수, 기타주식		0	0
자금조달의 목적 - 운영자금		39,999,577,401	399,998,362,671
증자방식		제3자 배정 증자	제3자 배정 증자
상환에 관한 사항			
상환에 관한 사항	상환조건	본건 주식의 발행일로부터 20년 이내의 범위에서, 본건 주식의 발행일로부터 5년째 되는 날(당일 포함) 및 그로부터 매 1년이 되는 날에 본건 주식의 전부 또는 일부를 상환 가능	
	상환방법	상환권의 행사는 투자자에 대하여 상환하고자 하는 상환가능일의 60일 전부터 30일 전까지의 기간 동안 가능	
	상환기간	2026년 6월 30일 ~ 2041년 6월 30일	2026년 6월 30일 ~ 2041년 6월 30일
전환에 관한 사항			
전환에 관한 사항	전환조건	투자자는 본건 주식의 발행일로부터 5년 1개월이 경과한 날(당일 포함)로부터 본건 주식의 발행일로부터 10년이 경과	투자자는 본건 주식의 발행일로부터 1년이 경과한 날(당일 포함)로부터 본건 주식의 발행일로부터 10년이 경과한

		한 날(당일 포함)까지 전환을 청구가능, 최초의 전환비율은 1:1임	날(당일 포함)까지 전환을 청구가능, 최초의 전환비율은 1:1임
	전환청구기간	2026년 7월 30일 ~ 2031년 6월 30일	2022년 6월 30일 ~ 2031년 6월 30일
	전환으로 발행할 주식의 종류	키움증권(주) 기명식 보통주	키움증권(주) 기명식 보통주
	전환으로 발행할 주식수	166,203	2,659,263
각 종류별 주식에 부여된 권리, 우선권 및 제한사항		본건 주식은 의결권이 없음	본건 주식은 의결권이 없음
이익배당에 관한 사항		본건 주식은 비누적적, 참가적 우선주로서, 발행회사는 어느 회계연도에 대한 본건 주식에 대한 우선배당률에 따른 배당을 전액 하지 않는 경우 해당 회계연도에 보통주에 대한 배당을 할 수 없음	

상환전환우선주에 대한 기술

상환전환우선주 중 332,409주는 지배기업이 보유하고 있으며, 지배기업이 보유하고 있는 주식과 금융사업부문의 자본은 연결재무제표상에서는 상계되었습니다.

보통주식 중 10,801,594주는 지배기업이 보유하고 있으며, 지배기업이 보유하고 있는 주식과 금융사업부문의 자본은 연결재무제표상에서는 상계되었습니다.

주식기준보상약정에 대한 기술

연결기업은 이사회결의에 의거하여 연결기업의 임직원과 주식기준보상약정을 체결하였으며, 동 약정에 의해 부여된 주식선택권은 연결기업이 결제방식을 선택할 수 있습니다.

주식기준보상약정의 조건에 대한 공시

(단위 : 원)

	주식기준보상약정						
	(주)와이즈버즈		(주)한국정보인증(구,(주)디지털존)				
	와이즈버즈 4차	와이즈버즈 5차	한국정보인증 2차	한국정보인증 3차	한국정보인증 4차	한국정보인증 5차	한국정보인증 6차
부여회사	와이즈버즈	와이즈버즈	한국정보인증(구,(주)디지털존)	한국정보인증(구,(주)디지털존)	한국정보인증(구,(주)디지털존)	한국정보인증(구,(주)디지털존)	한국정보인증(구,(주)디지털존)
부여일	2021.11.30	2022.03.23	2015.03.27	2016.03.31	2017.03.28	2018.03.29	2019.03.29
부여대상	주요 임직원	주요 임직원	주요 임직원	주요 임직원	주요 임직원	주요 임직원	주요 임직원
부여수량	1,402,750	1,340,000	8,039	13,780	2,297	9,188	4,594
미행사수량	417,875	1,290,000	0	0	0	0	0
행사가격	2,050	2,050	1,597	1,597	1,579	1,579	1,579

가득조건	2023년 11월 29일까지 근무 시 50% 가득 2024년 11월 29일까지 근무 시 25% 가득 2025년 11월 29일까지 근무 시 잔여 25% 가득	2024년 03월 22일까지 근무 시 50% 가득 2025년 03월 22일까지 근무 시 25% 가득 2026년 03월 22일까지 근무 시 잔여 25% 가득					
행사기간	2023년 11월 30일부터 2024년 11월 29일까지 50% 행사 가능 2024년 11월 30일부터 2025년 11월 29일까지 25% 행사 가능 2025년 11월 30일부터 2026년 11월 29일까지 25% 행사 가능	2024년 03월 23일부터 2025년 03월 22일까지 50% 행사 가능 2025년 03월 23일부터 2026년 03월 22일까지 25% 행사 가능 2026년 03월 23일부터 2027년 03월 22일까지 25% 행사 가능	2017년 03월 28일부터 2019년 03월 27일까지 60% 행사 가능 2019년 03월 28일부터 2024년 03월 27일까지 40% 행사 가능	2018년 4월 1일부터 2020년 3월 31일까지 60% 행사 가능 2020년 4월 1일부터 2025년 3월 31일까지 40% 행사 가능	2019년 3월 29일부터 2021년 3월 28일까지 60% 행사 가능 2021년 3월 29일부터 2026년 3월 28일까지 40% 행사 가능	2020년 3월 30일부터 2022년 3월 29일까지 60% 행사 가능 2022년 3월 30일부터 2027년 3월 29일까지 40% 행사 가능	2021년 03월 30일부터 2023년 03월 29일까지 60% 행사 가능 2023년 03월 30일부터 2028년 03월 29일까지 40% 행사 가능
부여방법	보통주 신주발행/자 기주식 부여/차액결 제 중 당사가 선택	보통주 신주발행/자 기주식 부여/차액결 제 중 당사가 선택	보통주 신주발행/자 기주식 부여 중 당사 가 선택	보통주 신주발행/자 기주식 부여 중 당사 가 선택	보통주 신주발행/자 기주식 부여 중 당사 가 선택	보통주 신주발행/자 기주식 부여 중 당사 가 선택	보통주 신주발행/자 기주식 부여 중 당사 가 선택

주식선택권의 수량과 가중평균행사가격에 대한 공시

(단위 : 천원)

	(주)와이즈버즈	(주)한국정보인증(구,(주)디지털존)
기초 주식선택권 수량	2,177,750	28,941
조정 주식선택권의 수량	0	8,957
행사 주식선택권의 수량	0	(37,898)
소멸 주식선택권 수량	(469,875)	0
기말 주식선택권 수량	1,707,875	0
주식기준보상약정 중 행사할 수 있는 주식선택권의 수량	853,938	0
기초 주식선택권 가중평균행사 가격 (단위:원)	2,050	2,082
조정 주식선택권의 가중평균행 사가격 (단위:원)	0	(493)
행사 가중평균 행사가격 (단위 :원)	0	1,589
소멸 주식선택권의 가중평균행 사가격 (단위:원)	0	0
기말 주식선택권 가중평균행사 가격 (단위:원)	2,050	0

종업원 주식기준보상거래로부터의 비용	125,145	220,773
주식기준보상약정에 대한 기술		(주)한국정보인증과 (주)디지털존의 사업결합으로 인해 수량과 행사가격이 조정되었습니다.

주식기준보상거래로부터의 비용에 대한 기술

연결기업의 주식선택권부여로 인해 당기 및 전기 중 비용으로 인식한 주식기준보상은 각각 125,145천원, 220,773천원입니다. 당기 및 전기의 주식기준보상 금액은 전액 주식결제형 주식기준보상으로 인한 비용입니다.

회계기간에 부여된 주식선택권의 공정가치에 기초하여 간접측정한 제공받은 재화나 용역의 공정가치에 대한 공시

(단위 : 원)

	주식기준보상약정	
	(주)와이즈버즈	
	와이즈버즈 4차	와이즈버즈 5차
옵션가격결정모형에 대한 기술, 부여한 주식선택권	이항모형	이항모형
1주당 옵션의 공정가치, 부여한 주식선택권	333	338
가중평균 주가, 부여한 주식선택권	1,750	1,730
행사가격, 부여한 주식선택권	2,050	2,050
옵션만기, 부여한 주식선택권 (단위:년)	3.8	3.8
기대주가변동성, 부여한 주식선택권	0.2816	0.0391
무위험이자율, 부여한 주식선택권	0.0197	0.0253
할인율에 대한 보험수리적 가정	0.0197	0.0253
옵션가격결정모형의 가격결정요소에 대한 기술, 부여한 주식선택권	연결기업의 종속기업인 (주)와이즈버즈의 평가기준일 기준 산출 주가입니다.	연결기업의 종속기업인 (주)와이즈버즈의 평가기준일 기준 산출 주가입니다.
기대주가변동성의 결정방법에 관한 정보, 부여한 주식선택권	4~5차 주식선택권의 주가변동성은 (주)와이즈버즈의 주가변동성 지수로 산출되었습니다.	4~5차 주식선택권의 주가변동성은 (주)와이즈버즈의 주가변동성 지수로 산출되었습니다.

28. 금융사업부문의 매출 및 매출원가 (연결)

금융사업부문의 매출 및 매출원가에 대한 공시

당기

(단위 : 천원)

		기업 전체 총계
		영업부문
		금융사업부
		장부금액
		공시금액
수익(매출액)		11,286,259,951
수익(매출액)	수수료수익	1,050,418,359
	당기손익-공정가치측정금융상품 관련수익	2,071,842,488
	파생상품관련수익	4,932,858,404
	기타포괄손익-공정가치측정금융 상품관련이익	27,969,135
	상각후원가측정금융상품관련이 익	36,310,882
	이자수익(금융수익)	1,711,227,153
	외화거래이익	1,436,187,613
	기타영업수익	19,445,917
매출원가		9,433,390,388
매출원가	수수료비용	246,633,080
	당기손익-공정가치측정금융상품 관련손실	1,591,266,791
	파생상품관련손실	4,662,745,877
	상각후원가측정금융상품관련손 실	193,773,064
	이자비용(금융원가)	1,087,789,602
	외화거래손실	1,525,082,596
	기타영업비용	126,099,378

전기

(단위 : 천원)

		기업 전체 총계
		영업부문
		금융사업부
		장부금액
		공시금액
수익(매출액)		9,555,431,017
수익(매출액)	수수료수익	916,680,454
	당기손익-공정가치측정금융상품 관련수익	2,128,737,450
	파생상품관련수익	3,657,763,118
	기타포괄손익-공정가치측정금융 상품관련이익	47,733,013

	상각후원가측정금융상품관련이익	15,108,176
	이자수익(금융수익)	1,674,818,455
	외화거래이익	1,075,317,405
	기타영업수익	39,272,946
매출원가		8,384,123,280
매출원가	수수료비용	266,975,190
	당기손익-공정가치측정금융상품관련손실	1,772,565,366
	파생상품관련손실	3,433,467,757
	상각후원가측정금융상품관련손실	137,755,008
	이자비용(금융원가)	1,030,087,221
	외화거래손실	1,074,631,143
	기타영업비용	668,641,595

순수수료손익에 대한 공시

당기

(단위 : 천원)

		기업 전체 총계
		영업부문
		금융사업부
		장부금액
		공시금액
수수료수익		
수수료수익	수탁수수료수익	716,336,157
	인수 및 주선 수수료	32,539,150
	집합투자증권취급수수료	4,998,965
	집합투자기구운용수수료	58,736,010
	자산관리수수료	19,557,065
	매수및합병수수료	65,590,306
	신탁보수수료	3,331,680
	송금수수료	753,514
	대리업무보수	12,042,195
	증권대여수수료	29,707,610
	채무보증 관련 수수료	57,013,641
	대출채권 관련 수수료	16,123,186
	기타 수수료 수익	33,688,880
	총수수료수익	1,050,418,359
수수료비용		

수수료비용	매매수수료	(185,460,512)
	투자상담사수수료	(1,268,258)
	증권차입수수료	(8,060,722)
	기타수수료비용	(51,843,588)
	총수수료비용	(246,633,080)
순수수료손익		803,785,279
기간에 걸쳐 인식하는 수수료수익		140,896,716

전기

(단위 : 천원)

		기업 전체 총계
		영업부문
		금융사업부
		장부금액
		공시금액
수수료수익		
수수료수익	수탁수수료수익	657,701,545
	인수 및 주선 수수료	21,223,273
	집합투자증권취급수수료	5,078,201
	집합투자기구운용수수료	53,675,709
	자산관리수수료	20,688,610
	매수및합병수수료	16,293,361
	신탁보수수료	4,342,567
	송금수수료	675,564
	대리업무보수	7,915,570
	증권대여수수료	58,972,590
	채무보증 관련 수수료	27,693,135
	대출채권 관련 수수료	12,772,225
	기타 수수료 수익	29,648,104
	총수수료수익	916,680,454
수수료비용		
수수료비용	매매수수료	(187,246,480)
	투자상담사수수료	(1,759,347)
	증권차입수수료	(17,568,458)
	기타수수료비용	(60,400,905)
	총수수료비용	(266,975,190)
순수수료손익		649,705,264
기간에 걸쳐 인식하는 수수료수익		118,469,947

당기

(단위 : 천원)

	기업 전체 총계							
	영업부문							
	금융사업부							
	자산과 부채							
	금융자산, 범주					금융부채, 범주		
	당기손익인식금융자산					당기손익인식금융부채		
	당기손익-공정가치측 정지분증권	당기손익-공정가치측 정채무증권	집합투자증권	파생결합증권	투자자예탁금별도예치 금(신탁)	당기손익-공정가치측 정기타금융자산	매도유가증권	매도파생결합증권
배당수익 및 분배금수 익	73,324,435		80,508,562					
평가이익, 금융상품	71,242,107	113,129,659	148,685,003	1,143,524	289,959,795	57,838,494	232,120,448	26,672,264
평가손실, 금융상품	(115,604,444)	(34,921,115)	(70,045,203)	(6,650)		(30,055,956)	(42,407,698)	(89,971,916)
거래일손익 조정이익				0				38,710,335
거래일손익 조정손실				(385,723)				(14,349,678)
매매 및 상환이익	552,265,705	139,266,155	211,149,178	908,109		16,386,861		18,531,854
매매 및 상환손실	(704,350,348)	(71,327,072)	(192,316,160)	(11,824)		(7,501,505)		(218,011,499)
금융상품관련순손익	(123,122,545)	146,147,627	177,981,380	1,647,436	289,959,795	36,667,894	189,712,750	(238,418,640)

전기

(단위 : 천원)

	기업 전체 총계							
	영업부문							
	금융사업부							
	자산과 부채							
	금융자산, 범주					금융부채, 범주		
	당기손익인식금융자산					당기손익인식금융부채		
	당기손익-공정가치측 정지분증권	당기손익-공정가치측 정채무증권	집합투자증권	파생결합증권	투자자예탁금별도예치 금(신탁)	당기손익-공정가치측 정기타금융자산	매도유가증권	매도파생결합증권
배당수익 및 분배금수 익	78,432,990		72,052,428					
평가이익, 금융상품	162,012,138	216,218,589	142,984,664	2,320,843	280,225,649	37,348,706	52,943,521	15,647,515
평가손실, 금융상품	(67,034,897)	(22,218,390)	(55,733,843)	(3,013)		(21,765,357)	(188,580,608)	(116,903,004)
거래일손익 조정이익				5,100				58,172,954
거래일손익 조정손실				(409,613)				(41,476,117)
매매 및 상환이익	610,622,233	203,855,275	157,649,581	1,278,396		14,506,063		22,460,805
매매 및 상환손실	(701,797,061)	(114,532,568)	(10,186,671)	(23,838)		(19,927,819)		(411,972,567)
금융상품관련순손익	82,235,403	283,322,906	306,766,159	3,167,875	280,225,649	10,161,593	(135,637,087)	(474,070,414)

당기손익공정가치측정금융상품 관련 손익에 대한 공시, 합계

당기

(단위 : 천원)

	기업 전체 총계	
	영업부문	
	금융사업부	
	자산과 부채	
	금융자산, 범주	금융부채, 범주
	당기손익인식금융자산	당기손익인식금융부채
금융상품관련순손익	529,281,587	(48,705,890)

전기

(단위 : 천원)

	기업 전체 총계	
	영업부문	
	금융사업부	
	자산과 부채	
	금융자산, 범주	금융부채, 범주
	당기손익인식금융자산	당기손익인식금융부채
금융상품관련순손익	965,879,585	(609,707,501)

당기손익공정가치측정금융상품 관련 순손익에 대한 공시

당기

(단위 : 천원)

	기업 전체 총계
	영업부문
	금융사업부
	장부금액
	공시금액
당기손익-공정가치 측정 금융상품 관련 순손익	480,575,697

전기

(단위 : 천원)

	기업 전체 총계
	영업부문
	금융사업부
	장부금액
	공시금액
당기손익-공정가치 측정 금융상품 관련 순손익	356,172,084

파생상품 관련 순손익의 공시

당기

(단위 : 천원)

	기업 전체 총계					
	영업부문					
	금융사업부					
	파생상품 목적의 지정					
	매매 목적					
	파생상품 계약 유형					
	이자율 관련	통화 관련	주식 관련	신용 관련	상품 관련	기타 계약 유형
평가이익, 금융상품	66,572,674	392,895,445	174,701,037	911,384	737	11,813,525
평가손실, 금융상품	(38,439,401)	(404,224,087)	(196,072,978)	(14,267,195)	(50,303)	(11,153,782)
거래일손익 조정이익	1,693,220	266	7,555,960			
거래일손익 조정손실	(615,926)		(29,010,261)		(2,148)	
매매 및 상환이익	79,939,567	1,128,700,655	2,526,860,502	38,259,675	3,799	502,949,958
매매 및 상환손실	(103,793,155)	(1,043,338,097)	(2,372,844,899)	(13,782,184)	(49,708)	(435,101,753)
금융상품관련순손익	5,356,979	74,034,182	111,189,361	11,121,680	(97,623)	68,507,948

전기

(단위 : 천원)

	기업 전체 총계					
	영업부문					
	금융사업부					
	파생상품 목적의 지정					
	매매 목적					
	파생상품 계약 유형					
	이자율 관련	통화 관련	주식 관련	신용 관련	상품 관련	기타 계약 유형
평가이익, 금융상품	45,807,853	124,642,573	215,486,564	5,696,445	30	8,435,481
평가손실, 금융상품	(60,575,079)	(146,898,884)	(139,897,932)	(21,497,908)	(1,208)	(3,894,154)
거래일손익 조정이익	359,985	265	7,465,871			
거래일손익 조정손실	(614,243)		(37,767,468)		0	
매매 및 상황이익	229,229,381	966,148,486	1,826,942,769	71,049,728	0	156,497,687
매매 및 상황손실	(280,862,979)	(919,104,853)	(1,604,725,352)	(85,823,538)	0	(131,804,159)
금융상품관련순손익	(66,655,082)	24,787,587	267,504,452	(30,575,273)	(1,178)	29,234,855

파생상품 관련 순손익에 대한 공시

당기

(단위 : 천원)

	기업 전체 총계
	영업부문
	금융사업부
	장부금액
	공시금액
파생상품관련 순손익	270,112,527

전기

(단위 : 천원)

	기업 전체 총계
	영업부문
	금융사업부
	장부금액
	공시금액
파생상품관련 순손익	224,295,361

기타포괄손익공정가치 측정 금융상품 관련 손익

당기

(단위 : 천원)

	기업 전체 총계
	영업부문
	금융사업부
	금융자산, 범주
	공정가치평가를 기타포괄손익으로 인식하는 금융자산

금융상품관련수익		
금융상품관련수익	배당수익 및 분배금수익	27,969,135
	대손충당금환입	0
금융상품관련순손익		27,969,135

전기

(단위 : 천원)

		기업 전체 총계
		영업부문
		금융사업부
		금융자산, 범주
		공정가치평가를 기타포괄손익으로 인식하는 금융자산
금융상품관련수익		
금융상품관련수익	배당수익 및 분배금수익	47,727,528
	대손충당금환입	5,485
금융상품관련순손익		47,733,013

상각후원가측정금융상품 관련 손익

당기

(단위 : 천원)

		기업 전체 총계
		영업부문
		금융사업부
		금융자산, 범주
		상각후원가로 측정하는 금융자산, 범주
금융상품관련수익		36,310,882
금융상품관련수익	대손충당금환입	6,723,457
	처분이익, 금융상품	29,587,425
금융상품관련비용		(193,773,064)
금융상품관련비용	대손상각비	(189,456,031)
	기타손실, 금융상품	(4,317,033)
금융상품관련순손익		(157,462,182)

전기

(단위 : 천원)

		기업 전체 총계
		영업부문
		금융사업부
		금융자산, 범주

		상각후원가로 측정하는 금융자산, 범주
금융상품관련수익		15,108,176
금융상품관련수익	대손충당금환입	2,494,698
	처분이익, 금융상품	12,613,478
금융상품관련비용		(137,755,008)
금융상품관련비용	대손상각비	(132,575,705)
	기타손실, 금융상품	(5,179,303)
금융상품관련순손익		(122,646,832)

순이자손익에 대한 공시

당기

(단위 : 천원)

		기업 전체 총계
		영업부문
		금융사업부
		장부금액
		공시금액
이자수익(매출액)		1,711,227,153
이자수익(매출액)	현금 및 예치금으로부터의 이자수익	205,118,560
	유가증권으로부터의 이자수익	539,045,504
	고객의 대여금 및 선수금으로부터의 이자수익	772,419,269
	기타 금융자산으로부터의 이자수익	194,643,820
이자비용		(1,087,789,602)
이자비용	고객으로부터의 예치금 이자비용	(227,991,431)
	차입금 이자비용	(654,040,334)
	기타 금융부채 이자비용	(205,757,837)
이자수익(비용)		623,437,551

전기

(단위 : 천원)

		기업 전체 총계
		영업부문
		금융사업부
		장부금액
		공시금액
이자수익(매출액)		1,674,818,455

이자수익(매출액)	현금 및 예치금으로부터의 이자 수익	185,207,260
	유가증권으로부터의 이자수익	536,383,515
	고객의 대여금 및 선수금으로부터 의 이자수익	780,422,499
	기타 금융자산으로부터의 이자 수익	172,805,181
이자비용		(1,030,087,221)
이자비용	고객으로부터의 예치금 이자비 용	(227,787,467)
	차입금 이자비용	(652,397,916)
	기타 금융부채 이자비용	(149,901,838)
이자수익(비용)		644,731,234

외환거래손익에 대한 공시

당기

(단위 : 천원)

	기업 전체 총계
	영업부문
	금융사업부
	장부금액
	공시금액
외화거래이익	1,436,187,613
외화거래손실	(1,525,082,596)
외환차익(차손)	(88,894,983)

전기

(단위 : 천원)

	기업 전체 총계
	영업부문
	금융사업부
	장부금액
	공시금액
외화거래이익	1,075,317,405
외화거래손실	(1,074,631,143)
외환차익(차손)	686,262

기타영업손익 공시

당기

(단위 : 천원)

	기업 전체 총계
--	----------

		영업부문
		금융사업부
		장부금액
		공시금액
기타영업수익		19,445,917
기타영업수익	기타대손충당금환입	24,451
	FX마진, 기타영업수익	1,026,790
	채무보증충당금 환입액	0
	비금융보증충당금 환입액	0
	기타충당부채의 환입	349,150
	기여수수료	1,191,872
	손해배상공동기금	0
	미사용약정충당부채환입액	641,465
	그밖의 기타영업이익	16,212,189
기타영업비용		(126,099,378)
기타영업비용	기타의대손상각비	(5,733,071)
	FX마진, 기타영업비용	(991,253)
	채무보증충당금 전입액	(362,007)
	복구충당부채전입액	(3,107)
	비금융보증충당금 전입액	0
	대차이자배당	(49,953,234)
	미사용약정충당부채 전입액	(721,886)
	그밖의 기타영업비용	(68,334,820)
기타 영업이익(비용)		(106,653,461)

전기

(단위 : 천원)

		기업 전체 총계
		영업부문
		금융사업부
		장부금액
		공시금액
기타영업수익		39,272,946
기타영업수익	기타대손충당금환입	10,061,993
	FX마진, 기타영업수익	920,784
	채무보증충당금 환입액	209,541
	비금융보증충당금 환입액	2,607
	기타충당부채의 환입	856,965
	기여수수료	3,946,576
	손해배상공동기금	1,527,104
	미사용약정충당부채환입액	657,262

	그밖의 기타영업이익	21,090,114
기타영업비용		(668,641,595)
기타영업비용	기타의대손상각비	(537,009,723)
	FX마진, 기타영업비용	(896,147)
	채무보증충당금 전입액	0
	복구충당부채전입액	0
	비금융보증충당금 전입액	(235,560)
	대차이자배당	(71,736,310)
	미사용약정충당부채 전입액	(539,086)
	그밖의 기타영업비용	(58,224,769)
기타 영업이익(비용)		(629,368,649)

29. 비금융사업부문의 매출 및 매출원가 (연결)

고객과의 계약에서 생기는 수익의 구분에 대한 공시

당기

(단위 : 천원)

	기업 전체 총계			
	영업부문			
	비금융사업부			
	제품과 용역			제품과 용역 합계
	상품 및 제품매출	용역매출	기타 매출	
고객과의 계약에서 생기는 수익	18,035,728	255,402,339	66,100,438	339,538,505

전기

(단위 : 천원)

	기업 전체 총계			
	영업부문			
	비금융사업부			
	제품과 용역			제품과 용역 합계
	상품 및 제품매출	용역매출	기타 매출	
고객과의 계약에서 생기는 수익	19,580,061	245,589,449	34,541,270	299,710,780

수행의무에 대한 공시

당기

(단위 : 천원)

	기업 전체 총계		
	영업부문		
	비금융사업부		
	수행의무		수행의무 합계

	한 시점에 이행하는 수 행의무	기간에 걸쳐 이행하는 수행의무	
고객과의 계약에서 생기는 수익	197,643,183	141,895,322	339,538,505

전기

(단위 : 천원)

	기업 전체 총계		
	영업부문		
	비금융사업부		
	수행의무		수행의무 합계
	한 시점에 이행하는 수 행의무	기간에 걸쳐 이행하는 수행의무	
고객과의 계약에서 생기는 수익	180,886,541	118,824,239	299,710,780

매출원가에 대한 공시

당기

(단위 : 천원)

	기업 전체 총계			
	영업부문			
	비금융사업부			
	제품과 용역			제품과 용역 합계
	상품 및 제품매출	용역매출	기타 매출	
매출원가	11,139,948	239,397,393	9,517,082	260,054,423

전기

(단위 : 천원)

	기업 전체 총계			
	영업부문			
	비금융사업부			
	제품과 용역			제품과 용역 합계
	상품 및 제품매출	용역매출	기타 매출	
매출원가	11,169,538	222,139,091	8,206,780	241,515,409

30. 영업이익 (연결)

비용의 성격별 분류 공시

당기

(단위 : 천원)

	공시금액
종업원급여, 성격별 분류	380,066,236
감가상각비	23,524,448
무형자산상각비	30,279,924
감가상각비, 사용권자산	13,427,895

기간동안 비용으로 인식한 재고자산의 원가	13,128,343
금융사업부문원가	9,433,390,388
광고선전비	54,403,644
지급수수료	197,931,217
통신비	113,255,414
전산비	48,273,397
법인세 이외의 세금	65,419,587
기타 비용	78,016,020
성격별 비용 합계	10,451,116,513

전기

(단위 : 천원)

	공시금액
종업원급여, 성격별 분류	281,575,852
감가상각비	20,177,000
무형자산상각비	24,539,984
감가상각비, 사용권자산	6,638,002
기간동안 비용으로 인식한 재고자산의 원가	4,221,973
금융사업부문원가	8,384,123,280
광고선전비	40,863,638
지급수수료	176,927,503
통신비	108,147,849
전산비	40,989,656
법인세 이외의 세금	50,409,099
기타 비용	76,647,944
성격별 비용 합계	9,215,261,780

종업원급여에 대한 공시

당기

(단위 : 천원)

	공시금액
단기 종업원급여비용	314,860,834
당기손익에 포함되는 퇴직급여비용	15,288,781
복리후생비	51,233,834
종업원급여비용 합계	381,383,449

전기

(단위 : 천원)

	공시금액
단기 종업원급여비용	221,138,204
당기손익에 포함되는 퇴직급여비용	13,534,737
복리후생비	46,902,911

종업원급여비용 합계	281,575,852
------------	-------------

판매비와관리비에 대한 공시

당기

(단위 : 천원)

	공시금액
급여, 판관비	267,641,668
퇴직급여, 판관비	12,380,464
복리후생비, 판관비	44,273,691
여비교통비, 판관비	2,702,934
통신비, 판관비	2,362,458
사무관리비, 판관비	55,351
수도광열비, 판관비	4,358,936
세금과공과, 판관비	65,419,587
감가상각비, 판관비	20,541,764
무형자산상각비, 판관비	27,533,834
사용권자산감가상각비, 판관비	12,742,206
매출채권손상차손(환입), 판관비	116,694
보험료, 판관비	27,124,760
접대비, 판관비	17,928,479
광고선전비, 판관비	46,777,341
판매촉진비, 판관비	232,985
도서인쇄비, 판관비	936,999
소모품비, 판관비	1,268,368
교육훈련비, 판관비	1,314,113
차량유지비, 판관비	1,074,238
지급수수료, 판관비	136,026,248
전산비, 판관비	48,273,397
기타판매비와관리비	16,585,187
판매비와관리비	757,671,702

전기

(단위 : 천원)

	공시금액
급여, 판관비	178,314,327
퇴직급여, 판관비	11,065,699
복리후생비, 판관비	40,099,722
여비교통비, 판관비	2,323,011
통신비, 판관비	2,081,109
사무관리비, 판관비	49,399
수도광열비, 판관비	3,918,474

세금과공과, 판관비	50,409,099
감가상각비, 판관비	16,856,078
무형자산상각비, 판관비	21,990,049
사용권자산감가상각비, 판관비	5,893,499
매출채권손상차손(환입), 판관비	334,809
보험료, 판관비	21,868,841
접대비, 판관비	16,430,297
광고선전비, 판관비	39,492,892
판매촉진비, 판관비	499,299
도서인쇄비, 판관비	695,347
소모품비, 판관비	938,401
교육훈련비, 판관비	894,591
차량유지비, 판관비	1,095,237
지급수수료, 판관비	120,660,171
전산비, 판관비	40,989,656
기타판매비와관리비	12,723,084
판매비와관리비	589,623,091

31. 영업외손익 (연결)

기타수익 및 기타비용

당기

(단위 : 천원)

		공시금액
기타이익		133,105,750
기타이익	관계기업/공동기업투자처분이익	20,235,140
	종속기업투자주식처분이익	15,998,274
	투자부동산처분이익	0
	유형자산처분이익	13,171,270
	수입임대료	13,946,045
	잡이익	69,755,021
기타손실		135,039,302
기타손실	관계기업/공동기업투자처분손실	18,275,135
	종속기업투자주식처분손실	22,000,841
	유형자산처분손실	4,068,333
	무형자산손상차손	4,089,558
	건물관리비	5,092,356
	잡손실	81,513,079

전기

(단위 : 천원)

		공시금액
--	--	------

기타이익		60,040,957
기타이익	관계기업/공동기업투자처분이익	10,628,550
	종속기업투자주식처분이익	4,104,902
	투자부동산처분이익	13,280,790
	유형자산처분이익	794,561
	수입임대료	10,903,836
	잡이익	20,328,318
기타손실		66,202,274
기타손실	관계기업/공동기업투자처분손실	2,790,609
	종속기업투자주식처분손실	229,675
	유형자산처분손실	359,337
	무형자산손상차손	24,237,661
	건물관리비	5,354,126
	잡손실	33,230,866

금융수익 및 금융비용

당기

(단위 : 천원)

		공시금액
금융수익		21,947,073
금융수익	이자수익(금융수익)	2,868,042
	외환차익(금융수익)	331,341
	외화환산이익(금융수익)	265,470
	배당금수익(금융수익)	1,268,517
	당기손익인식금융자산평가이익 (금융수익)	7,262,098
	당기손익인식금융자산처분이익 (금융수익)	31,006
	파생상품평가이익(금융수익)	9,920,599
금융원가		30,459,741
금융원가	이자비용(금융원가)	16,029,557
	외환차손(금융원가)	473,431
	외화환산손실(금융원가)	20,453
	당기손익인식금융자산평가손실 (금융원가)	11,173,942
	당기손익인식금융자산처분손실 (금융원가)	2,369
	파생상품평가손실(금융원가)	2,759,989

전기

(단위 : 천원)

		공시금액
금융수익		15,058,406
금융수익	이자수익(금융수익)	3,465,651
	외환차익(금융수익)	525,977
	외화환산이익(금융수익)	94,280
	배당금수익(금융수익)	913,457
	당기손익인식금융자산평가이익(금융수익)	10,024,641
	당기손익인식금융자산처분이익(금융수익)	34,400
	파생상품평가이익(금융수익)	0
금융원가		12,028,911
금융원가	이자비용(금융원가)	9,601,791
	외환차손(금융원가)	584,744
	외화환산손실(금융원가)	9,115
	당기손익인식금융자산평가손실(금융원가)	1,813,631
	당기손익인식금융자산처분손실(금융원가)	19,630
	파생상품평가손실(금융원가)	0

32. 주당이익 (연결)

주당이익

당기 (단위 : 원)

	보통주
지배기업의 보통주에 귀속되는 당기순이익(손실)	355,835,455,442
가중평균유통보통주식수	43,150,849
기본주당이익(손실)	8,246

전기 (단위 : 원)

	보통주
지배기업의 보통주에 귀속되는 당기순이익(손실)	225,975,071,295
가중평균유통보통주식수	43,150,849
기본주당이익(손실)	5,237

회석주당이익

당기 (단위 : 원)

	보통주
--	-----

지배기업의 보통주에 귀속되는 당기순이익(손실)		355,835,455,442
이익(손실)에서 주당이익 계산에 사용된 분자로의 조정		
이익(손실)에서 주당이익 계산에 사용된 분자로의 조정	전환상환우선주 관련 이익(손실) 조정	14,724,225,154
	잠재적 보통주 전환가정으로 인한 희석효과를 반영하는 이익(손실)의 증가(감소)	(35,862,689,071)
희석효과를 포함한 지배기업의 보통주에 귀속되는 당기순이익(손실)		334,696,991,525
조정된 가중평균유통보통주식수		43,150,849
희석주당이익(손실)		7,756

전기

(단위 : 원)

		보통주
지배기업의 보통주에 귀속되는 당기순이익(손실)		225,975,071,295
이익(손실)에서 주당이익 계산에 사용된 분자로의 조정		
이익(손실)에서 주당이익 계산에 사용된 분자로의 조정	전환상환우선주 관련 이익(손실) 조정	14,724,225,154
	잠재적 보통주 전환가정으로 인한 희석효과를 반영하는 이익(손실)의 증가(감소)	(17,726,876,642)
희석효과를 포함한 지배기업의 보통주에 귀속되는 당기순이익(손실)		222,972,419,807
조정된 가중평균유통보통주식수		43,150,849
희석주당이익(손실)		5,167

33. 위험관리 (연결)

금융사업부문의 재무위험관리에 대한 기술

금융사업부문은 금융상품을 보유함에 따라 신용위험, 유동성위험, 시장위험에 노출되어 있습니다. 위험관리의 목적은 영위사업이 수반하는 각종 리스크를 종합적으로 관리하는데 필요한 사항을 정함으로써 금융사업부문의 자본 적정성의 유지와 안정적인 수익기반의 확보 및 이를 통한 연결기업의 가치를 증대하는 것입니다.

금융사업부문의 위험관리에 대한 방침 및 전략에 대한 기술

가. 금융사업부문은 리스크관리가 경영의 핵심 요소임을 인식하고, 연결기업의 영위사업이 수반하는 리스크 대비 기대 수익을 균형있게 관리함으로써 금융사업부문의 가치를 증대시킬 수 있도록 연결기업의 모든 리스크에 대한 적절한 관리전략을 수립하여 시행합니다.

나. 금융사업부문의 방침에 따라 견제와 균형의 원칙에 입각한 권한과 책임이 정의된 독립적인 리스크관리 조직을 설치 운영하고 연결기업의 영위사업에 수반되는 각종의 리스크를 적시에 인식·측정·감시·통제하며 효율적인 리스크관리를 위하여 필요한 기반 시스템 등의 구축을 통하여 효과적인 리스크관리 체계와 문화가 정착될 수 있도록 합니다.

다. 금융사업부문의 영업활동이 정해진 위험허용한도 내에서 이루어지도록 정해진 절차를 준수합니다.

라. 위험관리자는 효율적인 자원의 활용 및 자본의 배분이 이루어지도록 포트폴리오의 잠재적 경제 가치의 변화에 따라 직면하게 되는 위험의 종류와 크기를 관찰하고 위험관리전략을 수립합니다.

금융사업부문의 위험관리에 대한 적용범위에 대한 기술

가. 거래의 종류 및 대상의 명칭을 불문하고 리스크를 수반하는 모든 거래 및 대·내외 영위사업 전반에 걸쳐 적용합니다.

나. 이사회에서 별도로 정하는 바가 있는 경우, 연결기업의 위험관리는 리스크의 총괄적인 감독, 통제환경을 조성하는 이사회의 권한을 위임받은 리스크관리위원회와 리스크관리 중장기 종합계획의 수립, 전사적 리스크측정방법의 승인 등을 심의 의결하는 리스크실무위원회를 중심으로 운영하고 있습니다.

다. 리스크관리위원회는 위험관리 관련 최고의사결정기구로서, 리스크실무위원회 위원의 선임, 리스크관리 관련 정책 및 전략에 대한 승인, 영업용순자본비율 유지승인 등의 사항을 심의하고 의결합니다.

라. 리스크관리실무위원회는 리스크관리에 대한 실무적사항을 심의하고 의결하는 기구로서 연결기업 위험자본의 배분 및 한도의 설정, 신상품(신규거래)의 위원회 부의안 등을 심의, 의결합니다.

마. 리스크관리 주관 부서는 현업 및 후선 부서와 독립적으로 위원회 및 실무위원회에서 심의, 의결되는 각종 업무를 집행하며 실효성 있는 리스크관리 환경을 조성합니다.

금융사업부문의 신용위험에 대한 기술

신용위험은 거래상대방의 채무불이행에 따른 자산가치의 잠재적 손실가능성이며, 이는 예치금, 유가증권, 대출채권 등의 자산에서 발생합니다. 금융사업부문은 채무불이행으로 인한 위험을 경감시키는 수단으로 신용도가 일정 수준 이상인 거래상대방에 대하여 투자 및 거래를 실행하고 있으며, 충분한 담보를 설정하는 정책을 채택하고 있습니다.

기대신용손실 인식과 측정에 대한 공시

	기업 전체 총계
	영업부문
	금융사업부
	위험
	신용위험
	금융자산, 범주

	상각후원가로 측정하는 금융자산, 범주	공정가치평가를 기타포괄손익으로 인식하는 금융자산
	상각후원가측정대출채권	기타포괄손익-공정가치측정채무증권
신용위험의 변동과 관련된 금융자산이나 금융부채의 공정가치 변동금액을 결정하는 방법에 대한 기술	자산건전성 : 금융감독원 자산건전성 분류 기준 요주의 등급에 해당하는 대출에 대하여 전체 기간 기대신용손실을 인식합니다. 내부신용등급의 유의적인 변동 : 최초 인식일 이후 보고기간말 현재 내부신용등급의 유의적인 변동으로 인해 채무불이행 위험의 증가 수준이 절대적 또는 상대적 기준을 초과하는 대출에 대하여 전체 기간 기대신용손실을 인식합니다. 다만, 보고기간말 현재 내부신용등급에 대응되는 외부 신용등급이 투자적격등급에 해당하는 경우 신용위험이 낮은 것으로 보아 12개월 기대신용손실을 인식합니다. 연체 일수 : 원금 또는 이자의 연체 일수가 30일 또는 이를 초과하는 대출에 대하여 전체 기간 기대신용손실을 인식합니다.	내부신용등급의 유의적인 변동 : 최초 인식일 이후 보고기간말 현재 외부신용등급의 유의적인 변동으로 인해 채무불이행 위험의 증가 수준이 절대적 또는 상대적 기준을 초과하는 채무증권에 대하여 전체 기간 기대신용손실을 인식합니다. 다만, 보고기간말 현재 외부신용등급이 투자적격 등급에 해당하는 경우 신용위험이 낮은 것으로 보아 12개월 기대신용손실을 인식합니다. 연체 일수 : 원금 또는 이자의 연체 일수가 30일 또는 이를 초과하는 대출에 대하여 전체 기간 기대신용손실을 인식합니다.

금융사업부문의 채무불이행에 대한 기술

금융사업부문은 금융자산의 최초 취득 이후 신뢰성있게 추정된 미래 현금흐름을 감소시키는 객관적인 사유가 발생하는 경우 채무불이행으로 정의합니다. 이러한 객관적인 사유는 다음과 같습니다.

- 원리금 연체가 지속되어 채무불이행이 예상될 경우
- 당좌거래가 정지되는 등 신용상태의 악화
- 채무자의 파산이나 부도
- 채무자의 존폐여부가 달린 중대한 소송이나 배상청구의 발생
- 사업의 성사여부가 달린 중요한 요인에 의해 사업일정이 지연되어 사업자체가 폐지될 위기에 있으며, 채무자의 자금상황이 좋지 않은 경우
- 기타 해당 차주의 회수가능성에 대한 중대한 영향을 미칠 만한 사건의 발생

또한, 채무불이행의 정의를 규제자본 관리 정책 상 부도와 동일하게 정의하고 있으므로 금융자산의 손상 측정에 최선의 추정치를 인식 할 수 있을 것으로 판단합니다.

금융사업부문의 금융자산 제각에 대한 기술

금융사업부문은 현실적으로 원리금의 회수가능성이 없다고 판단된 대출상품 또는 채무증권의 부분 또는 전체를 제각합니다. 일반적으로 차주가 원리금 상환에 충당할 수 있는 충분한 자원 또는 소득이 없다고 판단될 때 제각을 실행하며, 이러한 제각 여부의 판단은 금융사업부문의 내부 규정에 따라 결정되나 필요한 경우 외부 기관으로부터의 승인을 득하여 실행됩니다. 금융사업부문은 금융자산의 제각 이후에도 자체 회수 정책에 따라 지속적으로 회수권을 행사할 수 있습니다.

기대신용손실 측정에 사용된 가정과 기법 및 투입된 변수에 대한 공시

	기업 전체 총계
	영업부문
	금융사업부
	위험
	신용위험
최초 인식 후 금융자산의 신용위험이 유의적으로 증가하였는지를 판단하기 위하여 사용한 투입요소, 가정의 근거 및 추정기법에 관한 기술	<p>기간별 부도율 (PD) : 금융사업부문은 외부신용평가기관으로부터 입수한 기간별 부도율을 적용합니다. 해당 기간별 부도율은 통계적 모형에 기반하여 거래상대방과 익스포저의 특성을 반영하여 추정되었습니다. 부도 시 손실률 (LGD) : 부도 시 손실률은 부도 발생 시 예상되는 손실의 정도를 의미합니다. 금융사업부문은 일반적인 경우 45%의 부도 시 손실률을 적용하며, 무담보이면서 후순위인 금융자산에 대해서 75%의 부도 시 손실률을 적용하고 있습니다. 부도 시 익스포저 (EAD) : 부도 시 익스포저는 부도 발생 시점의 예상되는 익스포저를 의미합니다. 금융자산의 부도 시 익스포저는 해당 자산의 총 장부금액과 동일하며, 대출 약정과 금융 보증 계약의 부도 시 익스포저는 기인출 사용 금액과 향후 추가 사용될 것으로 예상되는 금액의 합계로 산정됩니다. 만기 : 금융사업부문은 금융자산의 기대신용손실 측정 시 계약상 만기를 기준으로 기대신용손실 측정 대상 기간을 반영합니다.</p>

금융사업부문의 미래전망정보의 반영에 대한 기술

금융사업부문은 기대신용손실의 측정 시 다양한 정보를 기초로 전문가 그룹이 제시한 미래전망정보를 반영합니다. 이러한 미래전망정보의 예측을 위하여 금융사업부문은 국내외 연구기관 또는 정부 및 공공기관 등에서 공개한 경제전망 등을 활용합니다.

금융사업부문의 신용위험 최대 노출 정도 및 익스포저에 대한 기술

아래의 최대노출정도 및 익스포저는 담보 및 기타 신용보강을 통한 위험경감효과가 반영되기 이전의 금액이며 손상차손 및 상계를 반영하고 있습니다. 또한, 당기손익-공정가치측정금융자산 및 기타 포괄손익-공정가치측정금융자산의 경우 지분증권의 금액을 제외하고 있습니다.

신용위험 익스포저에 대한 공시

단기

(단위 : 원천)

	기업 전체 총계
	영업부문
	금융사업부

내내 및 내외계정																						
내내계정											내외계정											
금융상품										계	금융상품											
현금및현금성자산	당기손익인식금융자산	파생상품	공정가치평가로 측정하는 금융자산	상각후원가 측정하는 금융자산	가치평가로 측정하는 금융자산	매입보장액	한도대출 및 대충환액	충당액	기타인수액		현금및현금성자산	당기손익인식금융자산	파생상품	공정가치평가로 측정하는 금융자산	상각후원가 측정하는 금융자산	가치평가로 측정하는 금융자산	매입보장액	한도대출 및 대충환액	충당액	기타인수액	금융상품 합계	
신용위험에 대한 최대 노출 정도	7,779,663.122	27,733,152.179	608,798,501	24,071,506	11,854,779.631	3,060,329.530				51,060,794.489							72,770,000	398,954,165	246,636,872	476,985,685	1,195,346.722	

단위 : 천원

	기업 전체 총계																						
	영향부분																						
	금융사업부																						
	내외 및 난외계정																						
	내외계정											난외계정											
	금융상품											금융상품											
	현금및현금성자산	당기손익인식금융자산	파생상품	공정가치평가로 측정하는 금융자산	상각후원가 측정하는 금융자산	가치평가로 측정하는 금융자산	매입보장액	한도대출 및 대충환액	충당액	기타인수액	금융상품 합계	현금및현금성자산	당기손익인식금융자산	파생상품	공정가치평가로 측정하는 금융자산	상각후원가 측정하는 금융자산	가치평가로 측정하는 금융자산	매입보장액	한도대출 및 대충환액	충당액	기타인수액	금융상품 합계	
신용위험에 대한 최대 노출 정도	6,596,690.107	29,314,523.832	333,227,038	22,080,370	10,709,552.824	3,035,754.576					50,011,828.747								32,000,000	707,817,882	198,014,938	648,691,000	1,586,523.820

신용위험 노출 정도에 대한 공시

단위 : 천원

	기업 전체 총계																			
	영향부분																			
	금융사업부																			
	신업																			
	금융 및 보험업				제조업				건설업				도소매업				기타 산업			
	금융자산, 범주				금융자산, 범주				금융자산, 범주				금융자산, 범주				금융자산, 범주			
	상각후원가 측정하는 금융자산, 범주	가치평가로 측정하는 금융자산, 범주	공정가치평가로 측정하는 금융자산, 범주	금융자산, 범주 합계	상각후원가 측정하는 금융자산, 범주	가치평가로 측정하는 금융자산, 범주	공정가치평가로 측정하는 금융자산, 범주	금융자산, 범주 합계	상각후원가 측정하는 금융자산, 범주	가치평가로 측정하는 금융자산, 범주	공정가치평가로 측정하는 금융자산, 범주	금융자산, 범주 합계	상각후원가 측정하는 금융자산, 범주	가치평가로 측정하는 금융자산, 범주	공정가치평가로 측정하는 금융자산, 범주	금융자산, 범주 합계	상각후원가 측정하는 금융자산, 범주	가치평가로 측정하는 금융자산, 범주	공정가치평가로 측정하는 금융자산, 범주	금융자산, 범주 합계
신용위험에 대한 최대 노출 정도	1,217,484.42	1,484,129.771	1,200,000	2,702,614.183	176,608,135	507,481	0	177,115,616	735,877,983	1,156,959	0	737,034,942	214,574,108	826,221	0	215,400,329	9,510,234.993	1,573,709.098	22,871,506	11,106,815.597

단위 : 천원

	기업 전체 총계																			
	영향부분																			
	금융사업부																			
	신업																			
	금융 및 보험업				제조업				건설업				도소매업				기타 산업			
	금융자산, 범주				금융자산, 범주				금융자산, 범주				금융자산, 범주				금융자산, 범주			
	상각후원가 측정하는 금융자산, 범주	가치평가로 측정하는 금융자산, 범주	공정가치평가로 측정하는 금융자산, 범주	금융자산, 범주 합계	상각후원가 측정하는 금융자산, 범주	가치평가로 측정하는 금융자산, 범주	공정가치평가로 측정하는 금융자산, 범주	금융자산, 범주 합계	상각후원가 측정하는 금융자산, 범주	가치평가로 측정하는 금융자산, 범주	공정가치평가로 측정하는 금융자산, 범주	금융자산, 범주 합계	상각후원가 측정하는 금융자산, 범주	가치평가로 측정하는 금융자산, 범주	공정가치평가로 측정하는 금융자산, 범주	금융자산, 범주 합계	상각후원가 측정하는 금융자산, 범주	가치평가로 측정하는 금융자산, 범주	공정가치평가로 측정하는 금융자산, 범주	금융자산, 범주 합계
신용위험에 대한 최대 노출 정도	1,107,160.20	1,212,922.40	1,200,000	2,321,282.60	173,851,060	536,276	0	174,387,336	455,936,048	1,043,301	0	456,979,349	298,110,000	1,316,639	0	299,426,639	8,674,495.51	1,819,935.95	20,880,370	10,515,311.8

한 최대 노출 정도	2	2		4													4	8		42
---------------	---	---	--	---	--	--	--	--	--	--	--	--	--	--	--	--	---	---	--	----

신용위험 익스포저에 대한 공시, 합계
당기 (단위 : 천원)

	기업 전체 총계			
	영업부문			
	금융사업부			
	금융자산, 범주			금융자산, 범주 합계
	상각후원가로 측정하는 금융자산, 범주	기타금융자산	공정가치평가를 기타포괄손익으로 인식하는 금융자산	
신용위험에 대한 최대 노출정도	11,854,779,631	3,060,329,530	24,071,506	14,939,180,667

전기 (단위 : 천원)

	기업 전체 총계			
	영업부문			
	금융사업부			
	금융자산, 범주			금융자산, 범주 합계
	상각후원가로 측정하는 금융자산, 범주	기타금융자산	공정가치평가를 기타포괄손익으로 인식하는 금융자산	
신용위험에 대한 최대 노출정도	10,709,552,824	3,035,754,576	22,080,370	13,767,387,770

국가별 신용위험 익스포저에 대한 공시
당기 (단위 : 천원)

	기업 전체 총계							
	영업부문							
	금융사업부							
	지역							
	본사 소재지 국가				외국			
	금융자산, 범주			금융자산, 범주 합계	금융자산, 범주			금융자산, 범주 합계
	상각후원가로 측정하는 금융자산, 범주	기타금융자산	공정가치평가를 기타포괄손익으로 인식하는 금융자산		상각후원가로 측정하는 금융자산, 범주	기타금융자산	공정가치평가를 기타포괄손익으로 인식하는 금융자산	
신용위험에 대한 최대 노출정도	11,828,294,800	2,495,058,312	24,071,506	14,347,424,618	26,484,831	565,271,218	0	591,756,049

전기 (단위 : 천원)

	기업 전체 총계							
	영업부문							
	금융사업부							
	지역							

	본사 소재지 국가				외국			
	금융자산, 범주			금융자산, 범주 합계	금융자산, 범주			금융자산, 범주 합계
	상각후원가로 측정하는 금융자산, 범주	기타금융자산	공정가치평가를 기타 포괄손익으로 인식하는 금융자산		상각후원가로 측정하는 금융자산, 범주	기타금융자산	공정가치평가를 기타 포괄손익으로 인식하는 금융자산	
신용위험에 대한 최대 노출정도	10,696,921,003	2,631,136,179	22,080,370	13,350,137,552	12,631,821	404,618,397	0	417,250,218

고려별 신용위험 익스포처에 대한 공시

당기

(단위 : 천원)

	기업 전체 총계															
	영업부문															
	금융사업부															
	고객의 유형															
	개인				개인사업자				기업				금융기관			
	금융자산, 범주			합계	금융자산, 범주			합계	금융자산, 범주			합계	금융자산, 범주			합계
	상각후원가로 측정하는 금융자산, 범주	기타금융자산	공정가치평가 불 기타포괄손익으로 인식하는 금융자산		상각후원가로 측정하는 금융자산, 범주	기타금융자산	공정가치평가 불 기타포괄손익으로 인식하는 금융자산		상각후원가로 측정하는 금융자산, 범주	기타금융자산	공정가치평가 불 기타포괄손익으로 인식하는 금융자산		상각후원가로 측정하는 금융자산, 범주	기타금융자산	공정가치평가 불 기타포괄손익으로 인식하는 금융자산	
신용위험에 대한 최대 노출 정도	5,009,646,116	1,539,117,547	0	6,548,763,663	1,083,912,792	2,152,531	0	1,086,065,323	3,624,651,488	42,400,336	0	3,667,051,824	1,475,845,477	1,200,000	1,733,346,549	1,903,953,308

당기

(단위 : 천원)

	기업 전체 총계															
	영업부문															
	금융사업부															
	고객의 유형															
	개인				개인사업자				기업				금융기관			
	금융자산, 범주			합계	금융자산, 범주			합계	금융자산, 범주			합계	금융자산, 범주			합계
	상각후원가로 측정하는 금융자산, 범주	기타금융자산	공정가치평가 불 기타포괄손익으로 인식하는 금융자산		상각후원가로 측정하는 금융자산, 범주	기타금융자산	공정가치평가 불 기타포괄손익으로 인식하는 금융자산		상각후원가로 측정하는 금융자산, 범주	기타금융자산	공정가치평가 불 기타포괄손익으로 인식하는 금융자산		상각후원가로 측정하는 금융자산, 범주	기타금융자산	공정가치평가 불 기타포괄손익으로 인식하는 금융자산	
신용위험에 대한 최대 노출 정도	4,706,649,659	1,765,003,502	0	6,471,653,161	964,221,619	3,076,436	0	967,298,055	3,384,598,224	37,930,160	2,401,019	3,424,929,403	1,196,888,598	1,200,000	1,356,735,314	1,546,771,837

신용등급별 신용위험 익스포처에 대한 공시

당기

(단위 : 천원)

기업 전체 총계																																						
영업부문																																						
금융사업부																																						
기대신용손실 측정의 유형																																						
12개월 기대신용손실												잔존기간 기대신용손실																										
금융상품의 신용상장																																						
신용이 손상되지 않은 금융상품										신용이 손상된 금융상품										신용이 손상된 금융상품																		
외부 신용등급 전체																																						
외부 신용등급																																						
AAA A			A- BBB			BBB- 이하			기타, 외부 신용등급			AAA A			A- BBB			BBB- 이하			기타, 외부 신용등급			AAA A			A- BBB			BBB- 이하			기타, 외부 신용등급					
금융자산, 범			금융자산, 범			금융자산, 범			금융자산, 범			금융자산, 범			금융자산, 범			금융자산, 범			금융자산, 범			금융자산, 범			금융자산, 범			금융자산, 범			금융자산, 범					
주			주			주			주			주			주			주			주			주			주			주			주					
상			영			기			상			영			기			상			영			기			상			영			기			상		

[illegible]

신용등급별 신용위험 익스포저에 대한 공시, 합계
당기 (단위 : 천원)

	신용이 손상되지 않은 금융상품							
	금융자산, 범주			금융자산, 범주 합계	금융자산, 범주			금융자산, 범주 합계
	상각후원가로 측정하 는 금융자산, 범주	기타금융자산	공정가치평가를 기타 포괄손익으로 인식하 는 금융자산		상각후원가로 측정하 는 금융자산, 범주	기타금융자산	공정가치평가를 기타 포괄손익으로 인식하 는 금융자산	
신용위험에 대한 최대 노출정도	9,752,848,330	3,049,190,553	24,071,506	12,826,110,389	990,438,973	11,138,977	0	1,001,577,950

전기

(단위 : 천원)

	기업 전체 총계							
	영업부문							
	금융사업부							
	기대신용손실 측정의 유형							
	12개월 기대신용손실				전체기간 기대신용손실			
	금융상품의 신용손상							
	신용이 손상되지 않은 금융상품							
	금융자산, 범주			금융자산, 범주 합계	금융자산, 범주			금융자산, 범주 합계
	상각후원가로 측정하 는 금융자산, 범주	기타금융자산	공정가치평가를 기타 포괄손익으로 인식하 는 금융자산		상각후원가로 측정하 는 금융자산, 범주	기타금융자산	공정가치평가를 기타 포괄손익으로 인식하 는 금융자산	
신용위험에 대한 최대 노출정도	9,553,599,631	3,034,373,243	22,080,370	12,610,053,244	644,330,528	1,381,333	0	645,711,861

신용공여금에 대한 담보 보유 내역에 대한 공시

당기

(단위 : 천원)

	기업 전체 총계
	영업부문
	금융사업부
	금융자산, 범주
	상각후원가로 측정하는 금융자산, 범주
	상각후원가측정대출채권
	신용공여금
담보권의 실행 또는 기타 신용보강을 요구하여 보 유하게 된 자산	6,837,518,903
보유하고 있는 담보와 그 밖의 신용보강에 대한 기술	금융사업부문은 신용거래유자금 및 증권담보대출 금에 대해 담보비율 140%이상으로 유지하고 있 으며, 미달시 추가 담보를 제공받고 있습니다. 담 보부족이나 상환일 초과시담보유가증권의 반대매 매를 통해 상기 대출금을 상환받고 있습니다. 매 도주문이 체결된 결제 대금의 99% 한도내에서 대 출이 가능하며, 예탁증권 매도대금을 담보로 대출 금을 상환받습니다.

전기

(단위 : 천원)

	기업 전체 총계
	영업부문

	금융사업부
	금융자산, 범주
	상각후원가로 측정하는 금융자산, 범주
	상각후원가측정대출채권
	신용공여금
담보권의 실행 또는 기타 신용보강을 요구하여 보유하게 된 자산	7,181,999,271
보유하고 있는 담보와 그 밖의 신용보강에 대한 기술	금융사업부문은 신용거래융자금 및 증권담보대출금에 대해 담보비율 140%이상으로 유지하고 있으며, 미달시 추가 담보를 제공받고 있습니다. 담보부족이나 상환일 초과시담보유가증권의 반대매매를 통해 상기 대출금을 상환받고 있습니다. 매도주문이 체결된 결제 대금의 99% 한도내에서 대출이 가능하며, 예탁증권 매도대금을 담보로 대출금을 상환받습니다.

신용위험 경감효과

당기

(단위 : 천원)

		기업 전체 총계				
		영업부문				
		금융사업부				
		금융자산의 손상차손 전체금액				금융자산의 손상차손 전체금액 합계
		손상된 금융자산		기간이 경과되었지만	기간이 경과되지 않	
		개별적으로 신용손실 을 평가한 금융자산	집합적으로 신용손실 을 평가한 금융자산	손상되지 않은 금융 자산	았거나 손상되지 않 은 금융자산	
신용위험 경감효과		250,428,210	120,749,478	22,535,482	2,042,374,361	2,436,087,531
신용위험 경감효과	보증서, 신용위험 경 감효과	82,977,926	3,547,784	4,078,470	434,741,068	525,345,248
	예부적금, 신용위험 경감효과	0	367,250	18,500	1,152,366	1,538,116
	동산, 신용위험 경감 효과	0	7,660,697	757,906	66,621,853	75,040,456
	부동산, 신용위험 경 감효과	40,259,094	51,999,886	1,538,252	509,113,692	602,910,924
	유가증권, 신용위험 경감효과	125,725,293	7,474,473	1,109,453	751,451,245	885,760,464
	기타신용담보, 신용 위험 경감효과	1,465,897	49,699,388	15,032,901	279,294,137	345,492,323

전기

(단위 : 천원)

		기업 전체 총계				
		영업부문				
		금융사업부				
		금융자산의 손상차손 전체금액				금융자산의 손상차손 전체금액 합계
		손상된 금융자산		기간이 경과되었지만	기간이 경과되지 않	
		개별적으로 신용손실	집합적으로 신용손실	손상되지 않은 금융	았거나 손상되지 않	

		을 평가한 금융자산	을 평가한 금융자산	자산	은 금융자산	
신용위험 경감효과		149,266,476	83,764,933	61,006,089	2,590,160,864	2,884,198,362
신용위험 경감효과	보증서, 신용위험 경감효과	60,575,118	2,550,988	19,886,564	570,447,707	653,460,377
	예부적금, 신용위험 경감효과	0	86,500	58,614	1,037,347	1,182,461
	동산, 신용위험 경감효과	0	5,201,039	3,223,212	61,160,556	69,584,807
	부동산, 신용위험 경감효과	28,701,202	37,894,907	10,033,551	780,488,684	857,118,344
	유가증권, 신용위험 경감효과	57,791,887	6,732,334	12,865,236	888,104,126	965,493,583
	기타신용담보, 신용위험 경감효과	2,198,269	31,299,165	14,938,912	288,922,444	337,358,790

난외약정에 설정된 담보에 대한 기술

당기말 및 전기말 현재 난외약정에 관해 차주가 보유한 부동산 담보, 시공사의 보증, 예금계좌 근질권 설정, 시행사의 자금보충 등을 약정하고 있습니다.

금융사업부문의 유동성위험에 대한 기술

유동성위험은 지급능력에는 문제가 없으면서도 유동성 부족으로 인하여 부채의 만기도래시 원리금을 상환할 재무자원이 없거나, 고금리 자금조달 또는 자산의 불리한 매각 등 비정상적인 비용으로만 재무자원이 조달 가능할 경우 발생하는 위험입니다. 금융사업부문은 유동성위험과 관련하여 모든 금융부채의 계약상 만기분석을 수행합니다.

유동성위험 관리의 목적은 자금의 조달 및 운용과 관련하여 유동성 변동요인을 예측하고 체계적인 관리를 통하여 적정수준의 유동성을 확보함으로써 안정적인 수익기반을 확보하는 것에 있으며, 이를 통하여 수익성과 유동성 간의 균형점을 찾아 이를 효율적으로 관리 및 유지하는 것이 목적입니다.

금융부채의 만기분석에 대한 공시

당기

(단위 : 천원)

		기업 전체 총계				
		영업부문				
		금융사업부				
		합계 구간				합계 구간 합계
		3개월 이내	3개월 초과 1년 이내	1년 초과 3년 이내	3년초과	
금융부채, 미할인현금흐름		39,255,857,499	7,952,699,216	4,324,060,706	515,011,735	52,047,629,156
금융부채, 미할인현금흐름	당기손익-공정가치 측정금융부채, 미할인현금흐름	1,786,397,431	1,859,361,605	1,159,639,617	187,595,673	4,992,994,326
	파생금융부채, 할인되지 않은 현금흐름	300,161,039	194,657,599	81,918,799	41,353,991	618,091,428
	예수부채, 미할인현금흐름	13,110,496,652	1,627,812,020	938,523,651	510,414	15,677,342,737
	차입부채, 미할인현금흐름	18,571,522,406	4,246,816,776	2,130,244,601	116,500,000	25,065,083,783

	기타금융부채, 미할 인현금흐름	5,487,279,971	24,051,216	13,734,038	169,051,657	5,694,116,882
--	---------------------	---------------	------------	------------	-------------	---------------

전기

(단위 : 천원)

		기업 전체 총계				
		영업부문				
		금융사업부				
		합계 구간				합계 구간 합계
		3개월 이내	3개월 초과 1년 이내	1년 초과 3년 이내	3년초과	
금융부채, 미할인현금흐름		36,363,020,054	6,436,924,712	4,005,853,682	469,478,207	47,275,276,655
금융부채, 미할인현 금흐름	당기손익-공정가치 측정금융부채, 미할 인현금흐름	3,285,874,843	2,078,463,900	855,564,108	146,104,204	6,366,007,055
	파생금융부채, 할인 되지 않은 현금흐름	146,458,984	79,219,000	26,697,265	15,666,969	268,042,218
	예수부채, 미할인현 금흐름	13,734,304,891	1,312,225,462	1,692,367,857	536,804	16,739,435,014
	차입부채, 미할인현 금흐름	15,801,399,688	2,942,574,663	1,403,846,966	148,461,644	20,296,282,961
	기타금융부채, 미할 인현금흐름	3,394,981,648	24,441,687	27,377,486	158,708,586	3,605,509,407

금융부채의 만기분석에 대한 기술

당기손익인식금융부채 중 파생결합증권은 잔존계약만기일에 공정가치로 포함되어 있으며, 채권과 파생상품이 결합된 복합상품으로 특정 상황에 따라 만기는 변동될 수 있습니다.
재무상태표상의 기타부채 계정에서 선수금 등 비금융상품 항목을 제외하였으며, 현재가치평가를 반영하기 전의 금액입니다.

난외약정의 만기분석에 대한 공시

당기

(단위 : 천원)

	기업 전체 총계
	영업부문
	금융사업부
	난내 및 난외계정
	난외계정
	합계 구간
	3개월 이내
기타약정, 미할인현금흐름	1,195,346,722
난외약정에 대한 기술	난외약정에 대한 만기는 약정에 따른 지급의무 이행을 요구받을 수 있는 가장 이른 구간으로 기재하였습니다. 총당금 차감 후 금액으로 기재하였습니다.

전기

(단위 : 천원)

	기업 전체 총계
--	----------

	영업부문
	금융사업부
	난내 및 난외계정
	난외계정
	합계 구간
	3개월 이내
기타약정, 미할인현금흐름	1,586,523,820
난외약정에 대한 기술	난외약정에 대한 만기는 약정에 따른 지급의무 이행을 요구받을 수 있는 가장 이른 구간으로 기재하였습니다. 총당금 차감 후 금액으로 기재하였습니다.

금융사업부문의 시장위험에 대한 기술

시장위험은 주가, 금리 및 환율 등과 같은 시장가격의 변동에 따라 금융상품의 공정가치나 미래현금흐름이 변동될 수 있는 가능성을 의미합니다.

리스크관리위원회는 통합적인 시장리스크관리지침을 수립하였으며 시장리스크에 관하여 리스크관리팀에 책임을 부여하고 있습니다. 리스크관리팀은 리스크관리위원회의 사전 승인을 얻어, 시장리스크 관련 한도설정 및 준수여부 등 시장리스크 관련 실무적인 사항을 담당합니다. 특히, 리스크관리팀은 채권, 주식, 외환, 파생상품에 대한 VaR(Value at Risk)한도, 포지션한도, 손절매 손실 한도를 설정하며, 장외파생상품에 대해서는 가격결정모형을 검토하여 모형으로 추정된 가격이 시장상황에 비추어 적절한지 여부를 판단합니다.

금융사업부문의 시장위험에 대한 공시

	기업 전체 총계
	영업부문
	금융사업부
	위험
	시장위험
시장위험의 관측방법	금융사업부문은 일반적으로 시장리스크를 전사 및 부서별 포트폴리오 수준에서 관리하고 있습니다. 시장리스크를 통제하기 위해, 위험관리위원회에서 설정한 리스크 한도를 사용하며, 파생상품의 경우 별도의 민감도 한도를 부여하여 관리하고 있습니다. 또한 금융감독원에서 공포한 규제와 지침에 따라 파생상품거래에 대한 위험통제 및 관리를 하고 있습니다. 금융사업부문은 부서별, 상품별로 구분하여 트레이딩 활동에서 발생하는 리스크를 점검합니다.

VaR (Value at Risk)	트레이딩 포지션의 시장위험 노출 정도를 관리하고 측정하는 주된 방법은 위험기준가치평가 (Value at Risk, 이하 "VaR")입니다. VaR는 보유 기간 동안 시장의 불리한 변동이 현행 포트폴리오에 미치게 될 잠재적 손실을 통계기법으로 추정하는 방법입니다. 금융사업부문은 단측신뢰구간 99%, 보유기간 10일 기준 Monte Carlo Simulation Method를 적용하여 VaR를 산출하고 있습니다.
---------------------	--

VaR에 대한 공시

당기

(단위 : 천원)

	기업 전체 총계		
	영업부문		
	금융사업부		
	위험		
	시장위험		
	이자율위험	지분가격위험	회사전체위험
분산효과 반영전 VaR, 기초	428,615,774	588,817,419	1,591,471,678
분산효과 반영전 VaR, 평균	328,550,532	842,689,561	1,681,190,517
분산효과 반영전 VaR, 최고	428,615,774	1,070,350,000	1,868,100,000
분산효과 반영전 VaR, 최저	274,065,000	560,769,000	1,518,570,000
분산효과 반영전 VaR, 기말	344,793,000	902,241,000	1,604,400,000
분산효과 반영후 VaR, 기초	36,100,349	75,344,077	84,467,264
분산효과 반영후 VaR, 평균	28,322,245	96,166,621	98,789,036
분산효과 반영후 VaR, 최고	38,692,223	148,994,429	151,474,962
분산효과 반영후 VaR, 최저	20,590,113	54,658,321	59,410,175
분산효과 반영후 VaR, 기말	30,398,540	147,996,747	149,950,011

전기

(단위 : 천원)

	기업 전체 총계
--	----------

	영업부문		
	금융사업부		
	위험		
	시장위험		
	이자율위험	지분가격위험	회사전체위험
분산효과 반영전 VaR, 기초	505,593,598	647,009,735	1,907,774,372
분산효과 반영전 VaR, 평균	502,781,894	856,363,923	2,105,168,563
분산효과 반영전 VaR, 최고	602,753,353	1,170,708,825	2,485,177,168
분산효과 반영전 VaR, 최저	367,421,245	470,968,055	1,503,140,627
분산효과 반영전 VaR, 기말	428,615,774	588,817,419	1,591,471,678
분산효과 반영후 VaR, 기초	54,375,918	92,793,232	119,980,404
분산효과 반영후 VaR, 평균	54,841,239	85,912,684	108,527,109
분산효과 반영후 VaR, 최고	67,112,770	112,265,097	150,358,416
분산효과 반영후 VaR, 최저	36,100,349	65,504,712	76,829,857
분산효과 반영후 VaR, 기말	36,100,349	75,344,077	84,467,264

VaR에 대한 기술

각 위험유형별 VaR의 합계는 위험요소간 상관관계 및 분산효과로 인하여 회사전체위험 VaR와 일치하지 않습니다.

상기 위험별 VaR은 종속기업 중 키움증권의 별도재무제표에 근거하여 작성되었습니다.

금융사업부문의 이자율위험에 대한 기술

트레이딩포지션의 이자율위험은 원화표시 채무증권, 국채선물, 이자율 스왑에서 주로 발생합니다. 이자율위험은 VaR와 민감도분석 등을 통하여 관리하고 있습니다.

금융사업부문의 주식가격위험에 대한 기술

주식가격위험은 주로 주식, 주가지수 선물/옵션 및 주식연계 파생상품에서 발생합니다. 주식가격위험은 VaR 측정 및 민감도 분석 등을 수행하여 관리합니다.

금융사업부문의 외환위험에 대한 기술

외환위험은 난외계정인 외환선도계약이나 통화스왑 뿐만 아니라 기능통화 이외의 외화표시 자산, 부채의 보유를 통해 발생하게 됩니다. 외환위험은 환율의 변동으로 인하여 금융상품의 공정가치나 미래현금흐름이 변동할 위험을 의미합니다. 외환위험은 기능통화 이외의 통화로 표시된 금융상품에서 발생하는 것으로 역사적 환율로 측정하는 비화폐성항목이나 기능통화로 표시된 금융상품에서는 발생하지 않습니다. 금융사업부문은 손절매 및 보유 한도를 설정하기 위하여 트레이딩 및 비트레이딩 포지션의 외화 순노출 금액을 통화별로 관리하고 있습니다.

금융자산의 상계에 대한 공시

당기

(단위 : 천원)

	기업 전체 총계				
	영업부문				
	금융사업부				
	금융자산, 유형				금융자산, 유형 합계
	파생상품자산	소매대출채권	기타자산		
	옵션/미수금	환매조건부채권매수	미수금	기타금융자산	
상계를 조건으로 하는 총금융자산, 구속력 있는 일괄상계계약 또는 유사한 계약	638,707,170	152,200,000	3,874,715,215	18,687,535	4,684,309,920
상계를 조건으로 하는 금융자산을 상쇄하는 총금융부채, 구속력 있는 일괄상계계약 또는 유사한 계약	0	0	(1,941,010,007)	(16,618,302)	(1,957,628,309)
상계를 조건으로 하는 순금융자산, 재무상태 표상의 구속력 있는 일괄상계계약 또는 유사한 계약	638,707,170	152,200,000	1,933,705,208	2,069,233	2,726,681,611
금융자산과 상계되지 않는 구속력 있는 일 괄상계계약 또는 유사 한 계약을 조건으로 하는 금융상품	(145,602,962)	(152,200,000)	(1,164,878)	0	(298,967,840)
금융자산과 상계되지 않는 구속력 있는 일 괄상계계약 또는 유사 한 계약을 조건으로 받은 현금담보	0	0	0	0	0
상계를 조건으로 하는 순금융자산, 구속력 있는 일괄상계계약 또는 유사한 계약	493,104,208	0	1,932,540,330	2,069,233	2,427,713,771

상계되는 금융자산에 대한 기술	파생상품자산 및 파생상품 관련 미수금이 포함된 금액입니다.		위탁매매 및 자기매매 거래와 관련한 한국거래소 미수금 등입니다.	해외파생상품 결제 관련 FX마진거래 등이 포함된 금액입니다.	
------------------	----------------------------------	--	-------------------------------------	-----------------------------------	--

전기

(단위 : 천원)

	기업 전체 총계				
	영업부문				
	금융사업부				
	금융자산, 유형				금융자산, 유형 합계
	파생상품자산	소매대출채권	기타자산		
	옵션/미수금	환매조건부채권매수	미수금	기타금융자산	
상계를 조건으로 하는 총금융자산, 구속력 있는 일괄상계계약 또 는 유사한 계약	363,753,013	176,000,000	4,352,841,023	46,049,301	4,938,643,337
상계를 조건으로 하는 금융자산을 상쇄하는 총금융부채, 구속력 있는 일괄상계계약 또 는 유사한 계약	0	0	(2,180,296,405)	(33,013,185)	(2,213,309,590)
상계를 조건으로 하는 순금융자산, 재무상태 표상의 구속력 있는 일괄상계계약 또는 유 사한 계약	363,753,013	176,000,000	2,172,544,618	13,036,116	2,725,333,747
금융자산과 상계되지 않는 구속력 있는 일 괄상계계약 또는 유사 한 계약을 조건으로 하는 금융상품	(102,874,808)	(176,000,000)	(512,504)	0	(279,387,312)
금융자산과 상계되지 않는 구속력 있는 일 괄상계계약 또는 유사 한 계약을 조건으로 받은 현금당보	0	0	0	0	0
상계를 조건으로 하는 순금융자산, 구속력 있는 일괄상계계약 또 는 유사한 계약	260,878,205	0	2,172,032,114	13,036,116	2,445,946,435
상계되는 금융자산에 대한 기술	파생상품자산 및 파생 상품 관련 미수금이 포함된 금액입니다.		위탁매매 및 자기매매 거래와 관련한 한국거 래소 미수금 등입니다 .	해외파생상품 결제 관 련한 FX마진거래 등 이 포함된 금액입니다 .	

금융부채의 상계에 대한 공시

	기업 전체 총계					
	영업부문					
	금융사업부					
	금융부채, 유형					금융부채, 유형 합계
	당기손익인식금융부채	파생상품 금융부채	차입부채	기타 미지급금	기타금융부채	
	채	옵션/미지급금 등	환매조건부채권매도			
상계를 조건으로하는 총금융부채, 구속력 있는 일괄상계계약 또는 유사한 계약	1,338,412,107	4,268,936,050	11,838,219,063	3,583,619,100	17,966,500	21,047,152,820
상계를 조건으로하는 금융부채와 상쇄되는 총금융자산, 구속력 있는 일괄상계계약 또는 유사한 계약	0	0	0	(1,941,010,007)	(16,618,302)	(1,957,628,309)
상계를 조건으로하는 순금융부채, 재무상 태표상의 구속력 있 는 일괄상계계약 또 는 유사한 계약	1,338,412,107	4,268,936,050	11,838,219,063	1,642,609,093	1,348,198	19,089,524,511
금융부채와 상계되지 않는 구속력 있는 일 괄상계계약 또는 유 사한 계약을 조건으 로하는 금융상품	(1,338,412,107)	(451,096,103)	(11,838,219,063)	(1,164,878)	0	(13,628,892,151)
금융부채와 상계되지 않는 구속력 있는 일 괄상계계약 또는 유 사한 계약을 조건으 로 받은 현금담보	0	(70,429,854)	0	0	0	(70,429,854)
상계를 조건으로하는 순금융부채, 구속력 있는 일괄상계계약 또는 유사한 계약	0	3,747,410,093	0	1,641,444,215	1,348,198	5,390,202,506
상계되는 금융부채에 대한 기술		파생상품부채 및 파 생상품 관련 미지급 금이 포함된 금액입 니다.		위탁매매 및 자기매 매 거래와 관련한 한 국거래소 미지급금 등입니다.	해외파생상품 결제 관련한 FX마진거래 등이 포함된 금액입 니다.	

	기업 전체 총계					
	영업부문					
	금융사업부					
	금융부채, 유형					금융부채, 유형 합계
	당기손익인식금융부채	파생상품 금융부채	차입부채	기타 미지급금	기타금융부채	
	채	옵션/미지급금 등	환매조건부채권매도			
상계를 조건으로하는	1,563,578,560	5,070,020,339	9,838,046,702	4,384,587,084	33,013,185	20,889,245,870

총금융부채, 구속력 있는 일괄상계계약 또는 유사한 계약						
상계를 조건으로하는 금융부채와 상쇄되는 총금융자산, 구속력 있는 일괄상계계약 또는 유사한 계약	0	0	0	(2,180,296,405)	(33,013,185)	(2,213,309,590)
상계를 조건으로하는 순금융부채, 재무상 대표상의 구속력 있 는 일괄상계계약 또 는 유사한 계약	1,563,578,560	5,070,020,339	9,838,046,702	2,204,290,679	0	18,675,936,280
금융부채와 상계되지 않는 구속력 있는 일 괄상계계약 또는 유 사한 계약을 조건으 로하는 금융상품	(1,563,578,560)	(287,142,493)	(9,838,046,702)	(512,504)	0	(11,689,280,259)
금융부채와 상계되지 않는 구속력 있는 일 괄상계계약 또는 유 사한 계약을 조건으 로 받은 현금담보	0	0	0	0	0	0
상계를 조건으로하는 순금융부채, 구속력 있는 일괄상계계약 또는 유사한 계약	0	4,782,877,846	0	2,203,778,175	0	6,986,656,021
상계되는 금융부채에 대한 기술		파생상품부채 및 파 생상품 관련 미지급 금이 포함된 금액입 니다.		위탁매매 및 자기매 매 거래와 관련한 한 국거래소 미지급금 등입니다.	해외파생상품 결제 관련한 FX마진거래 등이 포함된 금액입 니다.	

금융사업부문의 자본관리에 대한 기술

금융사업부문의 자본관리의 주요 목적은 장·단기 주주가치를 극대화하기 위해 자본사용 최적화하고 자본시장에서의 다양한 활동을 위한 목표신용등급을 유지하고 건전한 규제자본비율을 준수하는 것입니다.

금융사업부문은 자본구조를 관리하고 있으며, 시장상황 변화와 영업활동과 관련한 위험의 성격 변화에 맞게 자본구조를 조정해 나가고 있습니다. 금융사업부문은 주주에게 지급하는 배당액을 조정하거나, 유상증자 혹은 감자를 통하여 자본구조를 유지 및 조정해나갈수도 있습니다.

금융사업부문의 규제자본 현황에 대한 기술

금융투자회사는 금융감독당국이 제시하는 자본적정성 기준을 준수하고 있습니다. 금융투자업자의 자기자본관리 규제인 NCR(순자본비율) 제도는 급변하는 시장환경 하에서 금융투자업자의 재무건전성을 도모함으로써 궁극적으로는 투자자를 보호하려는 데 그 목적이 있습니다. 이와 같은 NCR(순자본비율)은 즉시 현금화할 수 있는 영업용순자본에서 영업부문 손실 예측치인 총위험액을 차감한 수치를 업무 단위별 필요 유지 자기자본으로 나누어서 구하고 있습니다. 연결실체는 연결재무제표를 기준으로 매 분기말 순자본비율을 산출하여 금융감독원에 보고하고 있습니다.

금융사업부문의 자기자본 배분에 대한 기술

금융사업부문은 각 부문에 배분된 자본에 대해 수익 극대화를 추구함과 동시에 일정수준의 외부 규제자본비율을 준수하면서 자본을 배분하고 있습니다. 그러나, 금융사업부문이 외부 규제자본비율이 다양한 위험을 충분히 반영하지 못한다고 판단하는 경우에는, 최소규제자본비율은 유지하되, 특정 운영위험을 지원할 수 있도록 금융사업부문의 전반적인 자본 수준을 유연성 있게 운용하고 있습니다.

비금융사업부의 재무위험관리에 대한 기술

비금융사업부의 주요 금융부채는 차입금, 매입채무 및 기타금융부채 등으로 구성되어 있으며, 이러한 금융부채는 영업활동을 위한 자금을 조달하기 위하여 발생하였습니다. 또한 비금융사업부는 영업활동에서 발생하는 매출채권, 상각후원가측정 금융자산 및 현금및현금성자산 등과 같은 다양한 금융자산도 보유하고 있습니다.

비금융사업부의 금융자산 및 금융부채에서 발생할 수 있는 주요 위험은 시장위험, 신용위험 및 유동성위험입니다. 비금융사업부의 주요 경영진은 아래에서 설명하는 바와 같이, 각 위험별 관리절차를 검토하고 정책에 부합하는지 검토하고 있습니다. 또한 비금융사업부는 투기 목적의 파생상품거래를 실행하지 않는 것이 기본적인 정책입니다.

비금융사업부의 시장위험에 대한 기술

시장위험은 시장가격의 변화로 인하여 금융상품의 미래현금흐름에 대한 공정가치가 변동될 위험입니다. 시장위험은 환율위험, 이자율위험 및 기타 가격위험의 세 유형의 위험으로 구성되어 있습니다. 시장위험에 영향을 받는 주요 금융상품은 차입금, 예금 및 공정가치측정 금융자산입니다.

비금융사업부의 이자율위험에 대한 기술

이자율위험은 시장이자율의 변동으로 인하여 금융상품의 공정가치가 변동할 위험입니다. 비금융사업부는 변동이자부 차입금이 없으므로 이자율위험에 노출되어 있지 않습니다.

비금융사업부의 환율변동위험에 대한 기술

보고기간종료일 현재 기능통화 외의 통화 환율변동이 비금융사업부의 연결재무제표에 미치는 영향은 중요하지 않습니다.

비금융사업부의 기타 가격위험에 대한 기술

기타 가격위험은 이자율위험이나 환위험 이외의 시장가격의 변동으로 인하여 금융상품의 공정가치나 미래현금흐름이 변동할 위험이며, 비금융사업부의 매도가능금융자산 중상장지분상품은 가격변동위험에 노출되어 있으나, 보고기간종료일 현재 주가지수 변동이 비금융사업부의 연결재무제표에 미치는 영향은 중요하지 않습니다.

비금융사업부의 신용위험에 대한 기술

신용위험은 거래상대방이 의무를 이행하지 않아 재무손실이 발생할 위험입니다. 비금융사업부는 영업활동(주로 매출채권)과 은행 및 금융기관 예금, 외환 거래 및 기타 금융상품을 포함한 금융활동으로부터 신용 위험에 노출되어 있습니다.

비금융사업부의 매출채권 신용위험에 대한 기술

비금융사업부는 신용거래를 희망하는 모든 거래상대방에 대하여 신용검증절차의 수행을 원칙으로 하여 신용상태가 건전한 거래상대방과의 거래만을 수행하고 있습니다. 또한, 대손위험에 대한 비금융사업부의 노출정도가 중요하지 않은 수준으로 유지될 수 있도록 지속적으로 신용도를 재평가하는 등 매출채권 및 기타채권 잔액에 대한지속적인 관리업무를 수행하고 있습니다. 비금융사업부의 대손위험에 대한 최대 노출정도는 매출채권 및 기타채권의 당기말 잔액입니다. 비금융사업부는 상기 채권에 대해 매 보고기간말에 개별적 또는 집합적으로 손상여부를 검토하고 있습니다.

비금융사업부의 기타자산 신용위험에 대한 기술

현금 및 단기예금 및 장·단기대여금 등으로 구성되는 비금융사업부의 기타의 자산으로부터 발생하는 신용위험은 거래상대방의 부도 등으로 발생합니다. 이러한 경우 비금융사업부의 신용위험 노출 정도는 최대 해당 금융상품 장부금액과 동일한 금액이 될 것입니다. 한편, 비금융사업부는 금융기관에 현금및현금성자산 및 단기금융상품 등을 예치하고 있으며, 신용등급이 우수한 금융기관과 거래하고 있으므로 금융기관으로부터의 신용위험은 제한적입니다.

당기말 현재 신용위험에 대한 최대노출금액은 금융상품 장부금액(현금 및 지분증권 제외)및 보증금액과 같습니다.

비금융사업부의 유동성위험에 대한 기술

유동성위험은 만기까지 모든 금융계약상의 약정사항들을 이행할 수 있도록 자금을 조달하지 못할 위험입니다.

비금융사업부는 특유의 유동성 전략 및 계획을 통하여 자금부족에 따른 위험을 관리하고 있습니다. 비금융사업부는 금융상품 및 금융자산의 만기와 영업현금흐름의 추정치를 고려하여 금융자산과 금융부채의 만기를 대응시키고 있습니다.

비파생금융부채의 만기분석에 대한 공시

당기

(단위 : 천원)

		기업 전체 총계				
		영업부문				
		비금융사업부				
		합계 구간				합계 구간 합계
		3개월 이내	3개월 초과 1년 이내	1년 초과 5년 이내	5년 초과 10년 이내	
비파생금융부채, 할인되지 않은 현금흐름		141,233,684	237,718,160	242,111,208	3,605,687	624,668,739
비파생금융부채, 할인되지 않은 현금흐름	매입채무 및 기타채무, 미할인현금흐름	63,184,263	0	0	0	63,184,263
	차입부채, 미할인현금흐름	4,489,002	234,681,460	230,790,749	3,605,687	473,566,898
	총 리스부채	1,130,653	2,874,800	3,607,471	0	7,612,924
	기타금융부채, 미할인현금흐름	72,429,766	161,900	7,712,988	0	80,304,654

전기

(단위 : 천원)

		기업 전체 총계				
		영업부문				
		비금융사업부				
		합계 구간				합계 구간 합계
		3개월 이내	3개월 초과 1년 이내	1년 초과 5년 이내	5년 초과 10년 이내	
비파생금융부채, 할인되지 않은 현금흐름		114,008,688	321,722,463	27,916,001	12,287,959	475,935,111

비파생금융부채, 할 인되지 않은 현금흐 름	매입채무 및 기타채 무, 미할인현금흐름	50,570,992	0	0	0	50,570,992
	차입부채, 미할인현 금흐름	3,076,888	321,212,361	21,490,089	12,287,959	358,067,297
	총 리스부채	225,429	228,489	2,308,170	0	2,762,088
	기타금융부채, 미할 인현금흐름	60,135,379	281,613	4,117,742	0	64,534,734

비금융사업부의 자본관리에 대한 기술

자본관리의 주 목적은 금융사업부의 영업활동을 유지하고 주주가치를 극대화하기 위하여 높은 신용 등급과 건전한 자본비율을 유지하기 위한 것입니다.

비금융사업부의 자본관리 목적은 계속기업으로서 주주 및 이해당사자들에게 이익을 지속적으로 제 공할 수 있는 능력을 보호하고 자본비용을 절감하기 위해 최적의 자본구조를 유지하는 것입니다.

비금융사업부는 부채비율에 기초하여 자본을 관리하고 있습니다. 부채비율은 부채총계를 자본총계 로 나누어 산출하고 있으며 부채 및 자본은 재무제표의 공시된 숫자로 계산합니다.

34. 공정가치측정 (연결)

자산의 공정가치측정에 대한 공시

당기

(단위 : 천원)

	측정 전체												
	공정가치												
	금융자산, 범주												
	당기손익인식금융자산				파생상품자산				공정가치평가를 기타포괄손익으로 인식하는 금융자산				
	공정가치 서열체계의 모든 수준				공정가치 서열체계의 모든 수준				공정가치 서열체계의 모든 수준				공정가치 서열체계
	공정가치 서열체계	공정가치 서열체계	공정가치 서열체계	공정가치 서열체계	공정가치 서열체계	공정가치 서열체계	공정가치 서열체계	공정가치 서열체계	공정가치 서열체계	공정가치 서열체계	공정가치 서열체계	공정가치 서열체계	공정가치 서열체계
	수준 1	수준 2	수준 3	의 모든 수준 합계	수준 1	수준 2	수준 3	의 모든 수준 합계	수준 1	수준 2	수준 3	의 모든 수준 합계	
금융자산, 공정가치	9,776,047,282	17,589,176,613	2,569,295,262	29,934,519,157	4,923,056	539,494,756	64,616,225	609,034,037	457,720,877	4,004,607	68,780,905	530,506,389	

전기

(단위 : 천원)

	측정 전체												
	공정가치												
	금융자산, 범주												
	당기손익인식금융자산				파생상품자산				공정가치평가를 기타포괄손익으로 인식하는 금융자산				
	공정가치 서열체계의 모든 수준				공정가치 서열체계의 모든 수준				공정가치 서열체계의 모든 수준				공정가치 서열체계
	공정가치 서열체계	공정가치 서열체계	공정가치 서열체계	공정가치 서열체계 의 모든 수준 합계	공정가치 서열체계	공정가치 서열체계	공정가치 서열체계	공정가치 서열체계 의 모든 수준 합계	공정가치 서열체계	공정가치 서열체계	공정가치 서열체계	공정가치 서열체계 의 모든 수준 합계	
	수준 1	수준 2	수준 3		수준 1	수준 2	수준 3		수준 1	수준 2	수준 3		
금융자산, 공정가 치	9,426,448,989	17,788,653,790	2,126,620,775	29,341,723,554	25,703,814	211,176,866	96,346,358	333,227,038	398,005,985	2,401,019	64,170,728	464,577,732	

자산의 공정가치측정에 대한 공시, 합계

당기

(단위 : 천원)

측정 전체				
공정가치				
공정가치 서열체계의 모든 수준				
공정가치 서열체계 수준 1	공정가치 서열체계 수준 2	공정가치 서열체계 수준 3	공정가치 서열체계 의 모든 수준 합계	

금융자산, 공정가치	10,238,691,215	18,132,675,976	2,702,692,392	31,074,059,583
------------	----------------	----------------	---------------	----------------

전기

(단위 : 천원)

	측정 전체			
	공정가치			
	공정가치 서열체계의 모든 수준			공정가치 서열체계의 모든 수준 합계
	공정가치 서열체계 수준 1	공정가치 서열체계 수준 2	공정가치 서열체계 수준 3	
금융자산, 공정가치	9,850,158,788	18,002,231,675	2,287,137,861	30,139,528,324

부채의 공정가치측정에 대한 공시

당기

(단위 : 천원)

	측정 전체							
	공정가치							
	금융부채, 범주							
	당기손익인식금융부채				파생상품 금융부채			
	공정가치 서열체계의 모든 수준				공정가치 서열체계의 모든 수준			공정가치 서열체계의 모든 수준 합계
	공정가치 서열체계 수준 1	공정가치 서열체계 수준 2	공정가치 서열체계 수준 3	공정가치 서열체계의 모든 수준 합계	공정가치 서열체계 수준 1	공정가치 서열체계 수준 2	공정가치 서열체계 수준 3	
금융부채, 공정가치	1,694,561,788	0	3,308,729,320	5,003,291,108	11,292,134	492,852,518	103,672,364	607,817,016

전기

(단위 : 천원)

	측정 전체							
	공정가치							
	금융부채, 범주							
	당기손익인식금융부채				파생상품 금융부채			
	공정가치 서열체계의 모든 수준				공정가치 서열체계의 모든 수준			공정가치 서열체계의 모든 수준 합계
	공정가치 서열체계 수준 1	공정가치 서열체계 수준 2	공정가치 서열체계 수준 3	공정가치 서열체계의 모든 수준 합계	공정가치 서열체계 수준 1	공정가치 서열체계 수준 2	공정가치 서열체계 수준 3	
금융부채, 공정가치	1,597,034,841	0	4,774,612,651	6,371,647,492	18,790,721	163,624,526	79,536,160	261,951,407

부채의 공정가치측정에 대한 공시, 합계

당기

(단위 : 천원)

	측정 전체			
	공정가치			
	공정가치 서열체계의 모든 수준			공정가치 서열체계의 모든 수준 합계
	공정가치 서열체계 수준 1	공정가치 서열체계 수준 2	공정가치 서열체계 수준 3	
금융부채, 공정가치	1,705,853,922	492,852,518	3,412,401,684	5,611,108,124

전기

(단위 : 천원)

	측정 전체			
--	-------	--	--	--

	공정가치			
	공정가치 서열체계의 모든 수준			공정가치 서열체계의 모든 수준 합계
	공정가치 서열체계 수준 1	공정가치 서열체계 수준 2	공정가치 서열체계 수준 3	
금융부채, 공정가치	1,615,825,562	163,624,526	4,854,148,811	6,633,598,899

공정가치로 측정되는 자산 중 공정가치 서열체계 수준3으로 분류된 자산의 변동에 대한 공시

당기

(단위 : 천원)

	측정 전체			
	공정가치			
	공정가치 서열체계의 모든 수준			
	공정가치 서열체계 수준 3			
	금융자산, 범주			금융자산, 범주 합계
	당기손익인식금융 자산	파생상품자산	공정가치평가를 기 타포괄손익으로 인 식하는 금융자산	
기초 자산	2,126,620,775	96,346,358	64,170,728	2,287,137,861
포괄손익으로 인식 된 이익(손실)(외환 차이 포함), 공정가 치 측정, 자산	(10,363,534)	42,078,958	(1,908,449)	29,806,975
매입발행, 공정가 치측정 자산	1,061,637,177	34,567,896	1,880	1,096,206,953
매도결제, 공정가 치측정 자산	(755,708,842)	(109,965,961)	0	(865,674,803)
기타변동, 공정가 치측정, 자산	147,109,686	1,588,974	6,516,746	155,215,406
기말 자산	2,569,295,262	64,616,225	68,780,905	2,702,692,392
공정가치측정 자산 의 기타 변동내역 에 대한 기술				공정가치 수준3로 분류되는 비상장주 식의 상장으로 인 한 수준 변동내역, 연결범위변동 등이 포함되어 있습니다 .

전기

(단위 : 천원)

	측정 전체			
	공정가치			
	공정가치 서열체계의 모든 수준			

	공정가치 서열체계 수준 3			
	금융자산, 범주			금융자산, 범주 합계
	당기손익인식금융자산	파생상품자산	공정가치평가를 기타포괄손익으로 인식하는 금융자산	
기초 자산	1,974,359,051	60,454,424	64,019,815	2,098,833,290
포괄손익으로 인식된 이익(손실)(외환차이 포함), 공정가치 측정, 자산	(23,328,754)	68,546,039	(7,468,702)	37,748,583
매입발행, 공정가치 측정 자산	843,758,616	59,917,182	0	903,675,798
매도결제, 공정가치 측정 자산	(445,012,826)	(90,993,795)	0	(536,006,621)
기타변동, 공정가치 측정, 자산	(223,155,312)	(1,577,492)	7,619,615	(217,113,189)
기말 자산	2,126,620,775	96,346,358	64,170,728	2,287,137,861
공정가치 측정 자산의 기타 변동내역에 대한 기술				공정가치 수준3로 분류되는 비상장주식의 상장으로 인한 수준 변동내역, 연결범위변동 등이 포함되어 있습니다.

공정가치로 측정되는 부채 중 공정가치 서열체계 수준3으로 분류된 부채의 변동에 대한 공시

당기

(단위 : 천원)

	측정 전체		
	공정가치		
	공정가치 서열체계의 모든 수준		
	공정가치 서열체계 수준 3		
	금융부채, 범주		금융부채, 범주 합계
	당기손익인식금융부채	파생상품 금융부채	
기초 부채	4,774,612,651	79,536,160	4,854,148,811
당기손익으로 인식된 이익(손실)(외환차이 포함), 공정가치 측정, 부채	38,938,995	64,683,865	103,622,860
매입발행, 공정가치 측정, 부채	4,608,757,515	45,116,118	4,653,873,633
매도결제, 공정가치 측정, 부채	(6,113,579,841)	(85,663,779)	(6,199,243,620)

기타변동, 공정가치측정, 부채	0	0	0
기말 부채	3,308,729,320	103,672,364	3,412,401,684
공정가치측정 부채의 기타 변동내역에 대한 기술			공정가치 수준3로 분류되는 비상장주식의 상장으로 인한 수준 변동내역, 연결범위변동 등이 포함되어 있습니다.

전기

(단위 : 천원)

	측정 전체		
	공정가치		
	공정가치 서열체계의 모든 수준		
	공정가치 서열체계 수준 3		
	금융부채, 범주		금융부채, 범주 합계
	당기손익인식금융부채	파생상품 금융부채	
기초 부채	4,680,601,624	184,425,357	4,865,026,981
당기손익으로 인식된 이익(손실)(외환차이 포함), 공정가치 측정, 부채	84,558,653	2,222,936	86,781,589
매입발행, 공정가치측정, 부채	5,741,103,233	73,335,341	5,814,438,574
매도결제, 공정가치측정, 부채	(5,731,650,859)	(180,812,505)	(5,912,463,364)
기타변동, 공정가치측정, 부채	0	365,031	365,031
기말 부채	4,774,612,651	79,536,160	4,854,148,811
공정가치측정 부채의 기타 변동내역에 대한 기술			공정가치 수준3로 분류되는 비상장주식의 상장으로 인한 수준 변동내역, 연결범위변동 등이 포함되어 있습니다.

수준간의 이동에 대한 기술

연결기업은 수준간의 이동을 가져오는 사건이나 상황의 변동이 발생하는 시점에 수준간의 이동을 인식하고 있습니다.

관측할 수 없는 투입변의 변동에 따른 민감도 분석에 대한 기술

당기 및 전기 중요 관측 불가능 투입변수의 변동에 따른 민감도 분석 결과는 다음과 같습니다. 민감도 분석대상은 수준3으로 분류되는 연결기업의 금융자산 및 부채이며, 공정가치 변동이 당기손익 또는 기타포괄손익에 미치는 영향을 유리한 변동과 불리한 변동으로 나누어 산출하고 있습니다.

관측할 수 없는 투입변수의 변동으로 인한 공정가치측정의 민감도분석 공시, 자산

당기

(단위 : 천원)

	측정 전체			
	공정가치			
	금융자산, 범주			금융자산, 범주 합계
	당기손익인식금융자산	파생상품자산	공정가치평가를 기타포괄손익으로 인식하는 금융자산	
당기손익(세전)으로 인식된, 가능성이 어느 정도 있고 대체할 수 있는 가정을 반영하기 위한 하나 이상의 관측할 수 없는 투입변수의 변동으로 인한 공정가치 측정치의 증가, 자산	25,007,512	6,010,352	0	31,017,864
당기손익(세전)으로 인식된, 가능성이 어느 정도 있고 대체할 수 있는 가정을 반영하기 위한 하나 이상의 관측할 수 없는 투입변수의 변동으로 인한 공정가치 측정치의 감소, 자산	(24,583,662)	(18,242,721)	0	(42,826,383)
기타포괄손익(세전)으로 인식된, 가능성이 어느 정도 있고 대체할 수 있는 가정을 반영하기 위한 하나 이상의 관측할 수 없는 투입변수의 변동으로 인한 공정가치 측정치의 증가, 자산	0	0	10,743,031	10,743,031

기타포괄손익(세전)으로 인식된, 가능성이 어느 정도 있고 대체할 수 있는 가정을 반영하기 위한 하나 이상의 관측할 수 없는 투입변수의 변동으로 인한 공정가치 측정치의 감소, 자산	0	0	(5,856,445)	(5,856,445)
관측가능하지 않은 투입변수의 변동으로 인한 공정가치 측정치의 민감도에 대한 기술, 자산				주요 관측불가능한 투입변수인 성장율(+0.5%p, 1%p), 할인율($\pm 1\%$ p), 청산가치변동률($\pm 1\%$ p) 등을 증가 또는 감소시킴으로써 공정가치 변동을 산출하고 있습니다.

전기

(단위 : 천원)

	측정 전체			
	공정가치			
	금융자산, 범주			금융자산, 범주 합계
	당기손익인식금융자산	파생상품자산	공정가치평가를 기타포괄손익으로 인식하는 금융자산	
당기손익(세전)으로 인식된, 가능성이 어느 정도 있고 대체할 수 있는 가정을 반영하기 위한 하나 이상의 관측할 수 없는 투입변수의 변동으로 인한 공정가치 측정치의 증가, 자산	20,505,252	11,207,917	0	31,713,169

당기손익(세전)으로 인식된, 가능성이 어느 정도 있고 대체할 수 있는 가정을 반영하기 위한 하나 이상의 관측할 수 없는 투입변수의 변동으로 인한 공정가치 측정치의 감소, 자산	(20,247,122)	(23,093,440)	0	(43,340,562)
기타포괄손익(세전)으로 인식된, 가능성이 어느 정도 있고 대체할 수 있는 가정을 반영하기 위한 하나 이상의 관측할 수 없는 투입변수의 변동으로 인한 공정가치 측정치의 증가, 자산	0	0	8,999,809	8,999,809
기타포괄손익(세전)으로 인식된, 가능성이 어느 정도 있고 대체할 수 있는 가정을 반영하기 위한 하나 이상의 관측할 수 없는 투입변수의 변동으로 인한 공정가치 측정치의 감소, 자산	0	0	(6,639,388)	(6,639,388)
관측가능하지 않은 투입변수의 변동으로 인한 공정가치 측정치의 민감도에 대한 기술, 자산				주요 관측불가능한 투입변수인 성장율(+0.5%p, 1%p), 할인율($\pm 1\%$ p), 청산가치변동률($\pm 1\%$ p) 등을 증가 또는 감소시킴으로써 공정가치 변동을 산출하고 있습니다.

관측할 수 없는 투입변수의 변동으로 인한 공정가치측정의 민감도분석 공시, 부채

당기

(단위 : 천원)

	측정 전체
--	-------

	공정가치		
	금융부채, 범주		금융부채, 범주 합계
	당기손익인식금융부채	파생상품 금융부채	
당기손익(세전)으로 인식된, 가능성이 어느 정도 있고 대체할 수 있는 가정을 반영하기 위한 하나 이상의 관측할 수 없는 투입변수의 변동으로 인한 공정가치 측정치의 감소, 부채	38,335,580	23,344,440	61,680,020
당기손익(세전)으로 인식된, 가능성이 어느 정도 있고 대체할 수 있는 가정을 반영하기 위한 하나 이상의 관측할 수 없는 투입변수의 변동으로 인한 공정가치 측정치의 증가, 부채	(28,825,123)	(21,426,165)	(50,251,288)
기타포괄손익(세전)으로 인식된, 가능성이 어느 정도 있고 대체할 수 있는 가정을 반영하기 위한 하나 이상의 관측할 수 없는 투입변수의 변동으로 인한 공정가치 측정치의 감소, 부채	0	0	0
기타포괄손익(세전)으로 인식된, 가능성이 어느 정도 있고 대체할 수 있는 가정을 반영하기 위한 하나 이상의 관측할 수 없는 투입변수의 변동으로 인한 공정가치 측정치의 증가, 부채	0	0	0
관측가능하지 않은 투입변수의 변동으로 인한 공정가치 측정치의 민감도에 대한 서술적 기술, 부채			주요 관측불가능한 투입변수인 성장율(+0.5%p, 1%p), 할인율($\pm 1\%$ p), 청산가치변동률($\pm 1\%$ p) 등을 증가 또는 감소시킴으로써 공정가치 변동을 산출하고 있습니다.

전기

(단위 : 천원)

	측정 전체		
	공정가치		
	금융부채, 범주		금융부채, 범주 합계
	당기손익인식금융부채	파생상품 금융부채	
당기손익(세전)으로 인식된, 가능성이 어느 정도 있고 대체할 수 있는 가정을 반영하기 위한 하나 이상의 관측할 수 없는 투입변수의 변동으로 인한 공정가치 측정치의 감소, 부채	30,991,457	7,091,673	38,083,130
당기손익(세전)으로 인식된, 가능성이 어느 정도 있고 대체할 수 있는 가정을 반영하기 위한 하나 이상의 관측할 수 없는 투입변수의 변동으로 인한 공정가치 측정치의 증가, 부채	(18,041,676)	(8,402,810)	(26,444,486)
기타포괄손익(세전)으로 인식된, 가능성이 어느 정도 있고 대체할 수 있는 가정을 반영하기 위한 하나 이상의 관측할 수 없는 투입변수의 변동으로 인한 공정가치 측정치의 감소, 부채	0	0	0
기타포괄손익(세전)으로 인식된, 가능성이 어느 정도 있고 대체할 수 있는 가정을 반영하기 위한 하나 이상의 관측할 수 없는 투입변수의 변동으로 인한 공정가치 측정치의 증가, 부채	0	0	0
관측가능하지 않은 투입변수의 변동으로 인한 공정가치 측정치의 민감도에 대한 서술적 기술, 부채			주요 관측불가능한 투입변수인 성장율(+0.5%p, 1%p), 할인율($\pm 1\%$ p), 청산가치변동률($\pm 1\%$ p) 등을 증가 또는 감소시킴으로써 공정가치 변동을 산출하고 있습니다.

평가기법 및 투입변수 수준2 자산

	기업 전체 총계		
	영업부문		
	금융사업부		
	측정 전체		
	공정가치		
	공정가치 서열체계의 모든 수준		
	공정가치 서열체계 수준 2		
	금융자산, 범주		
	당기손익인식금융자산	파생상품자산	공정가치평가를 기타포괄손익으로 인식하는 금융자산
공정가치측정에 사용된 평가기법에 대한 기술, 자산	DCF모형, NAV법, 블랙-숄즈 모형 등	DCF모형, NAV법, 블랙-숄즈 모형 등	DCF모형, NAV법, 블랙-숄즈 모형 등
공정가치측정에 사용된 투입변수에 대한 기술, 자산	할인율, 금리, 변동성, 기초자산가격	할인율, 금리, 변동성, 기초자산가격	할인율, 금리, 변동성, 기초자산가격

평가기법 및 투입변수 수준2 부채

	기업 전체 총계
	영업부문
	금융사업부
	측정 전체
	공정가치
	공정가치 서열체계의 모든 수준
	공정가치 서열체계 수준 2
	금융부채, 범주
	파생상품 금융부채
공정가치측정에 사용된 평가기법에 대한 기술, 부채	DCF모형, NAV법 등
공정가치측정에 사용된 투입변수에 대한 기술, 부채	할인율, 금리, 변동성, 기초자산가격

[illegible]

평가기법 및 투입변수 수준3 부채

	기업 전체 총계					
	영업부문					
	금융사업부					
	측정 전체					
	공정가치					
	공정가치 서열체계의 모든 수준					
	공정가치 서열체계 수준 3					
	금융부채, 범주					
	당기손익인식금융부채			파생상품 금융부채		
	관측할 수 없는 투입변수					
	기초자산의 변동성, 측정 투입변수					
	범위		범위 합계	범위		범위 합계
	하위범위	상위범위		하위범위	상위범위	

당기

(단위 : 천원)

	당기손익인식금융자산	공정가치평가를 기타 포괄손익으로 인식하는 금융자산	상각후원가로 측정하는 금융자산, 범주	기타금융자산	금융자산, 범주 합계
금융자산	30,543,553,194	530,506,389	23,151,579,536	3,571	54,225,642,690

전기

(단위 : 천원)

	당기손익인식금융자산	공정가치평가를 기타 포괄손익으로 인식하 는 금융자산	상각후원가로 측정하 는 금융자산, 범주	기타금융자산	금융자산, 범주 합계
금융자산	29,674,950,592	464,577,732	20,705,405,018	14,013	50,844,947,355

금회부채의 범주별 공시

당기

(단위 : 천원)

[illegible]

전기

(단위 : 천원)

[illegible]

당기

(단위 : 천원)

	당기손익인식금융 부채	상각후원가로 측정 하는 금융부채, 범 주	기타금융부채	금융부채, 범주 합 계
금융부채	5,611,108,124	44,271,975,750	418,616,772	50,301,700,646

전기

(단위 : 천원)

당기손익인식금융부채	상각후원가로 측정하는 금융부채, 범	기타금융부채	금융부채, 범주 합계
------------	---------------------	--------	-------------

		주		
금융부채	6,633,598,899	40,458,848,950	326,157,573	47,418,605,422

금융상품의 범주별 손익의 공시

당기

(단위 : 천원)

	자산과 부채						자산과 부채 합계
	금융자산, 범주			금융부채, 범주		파생상품	
	당기손익인식금융자산	공정가치평가를 기타 포괄손익으로 인식하는 금융자산	상각후원가로 측정하는 금융자산, 범주	당기손익인식금융부채	상각후원가로 측정하는 금융부채, 범주		
배당수익 및 분배금 수익	154,013,535	29,057,115	0	0	0	0	183,070,650
이자수익(금융수익)	462,211,784	655,809	1,251,265,842			0	1,714,133,435
이자비용(금융원가)				0	(1,103,822,007)	0	(1,103,822,007)
평가이익, 금융상품	427,270,315	(2,271,649)	0	126,413,097	0	(10,152,333)	541,259,430
처분이익, 금융상품	(55,502,265)	0	25,270,392	(199,479,645)	0	307,804,361	78,092,843
거래일손익조정	(385,723)	0	0	24,360,657	0	(20,378,889)	3,596,045
기타손실, 금융상품	0	0	(182,613,631)	0	(49,893)	0	(182,663,524)
금융상품관련순손익	987,607,646	27,441,275	1,093,922,603	(48,705,891)	(1,103,871,900)	277,273,139	1,233,666,872

전기

(단위 : 천원)

	자산과 부채					자산과 부채 합계	
	금융자산, 범주			금융부채, 범주			파생상품
	당기손익인식금융자산	공정가치평가를 기타 포괄손익으로 인식하는 금융자산	상각후원가로 측정하는 금융자산, 범주	당기손익인식금융부채	상각후원가로 측정하는 금융부채, 범주		
배당수익 및 분배금 수익	150,621,765	48,504,638	0	0	0	199,126,403	
이자수익(금융수익)	534,395,126	2,388,389	1,141,533,506		0	1,678,317,021	
이자비용(금융원가)				0	(1,039,690,799)	(1,039,690,799)	
평가이익, 금융상품	682,642,761	(2,716,458)	0	(237,265,123)	0	469,964,961	
처분이익, 금융상품	141,529,659	0	7,434,175	(389,511,761)	0	(13,000,757)	
거래일손익조정	(404,513)	0	0	16,696,837	0	(14,263,266)	
기타손실, 금융상품	0	5,485	(130,519,928)	0	410,332	(130,104,111)	
금융상품관련순손익	1,508,784,798	48,182,054	1,018,447,753	(610,080,047)	(1,039,280,467)	1,150,349,452	

금융상품의 범주별 손익의 공시, 합계

당기

(단위 : 천원)

	금융자산, 범주	금융부채, 범주
배당수익 및 분배금수익	183,070,650	0
이자수익(금융수익)	1,714,133,435	
이자비용(금융원가)		(1,103,822,007)
평가이익, 금융상품	424,998,666	126,413,097
처분이익, 금융상품	(30,231,873)	(199,479,645)
거래일손익조정	(385,723)	24,360,657

기타손실, 금융상품	(182,613,631)	(49,893)
금융상품관련순손익	2,108,971,524	(1,152,577,791)

전기

(단위 : 천원)

	금융자산, 범주	금융부채, 범주
배당수익 및 분배금수익	199,126,403	0
이자수익(금융수익)	1,678,317,021	
이자비용(금융원가)		(1,039,690,799)
평가이익, 금융상품	679,926,303	(237,265,123)
처분이익, 금융상품	148,963,834	(389,511,761)
거래일손익조정	(404,513)	16,696,837
기타손실, 금융상품	(130,514,443)	410,332
금융상품관련순손익	2,575,414,605	(1,649,360,514)

36. 특수관계자와의 거래 (연결)

지배기업의 명칭

당기말과 전기말 현재 회사의 지배기업은 주식회사 다우데이타(당기말 지분율 45.20%, 전기말 지분율 45.20%)입니다.

특수관계자 자금거래에 관한 공시

당기

(단위 : 천원)

	전체 특수관계자							전체 특수관계자 합계
	지배기업	관계기업			그 밖의 특수관계자			
	다우데이타	사람인	한국디지털수산	신탁 및 투자조합	이머니	키다리스튜디오	기타, 그밖의 특수관계자	
주식매입 및 유상증자, 특수관계자거래								
원금출자, 출자금 회수	0	0		250,232,446	0		0	250,232,446
원금출자, 출자금 납입	0	0		(278,512,597)	0		0	(278,512,597)
대여거래, 회수	0	0		0	0		16,000,000	16,000,000
대여거래, 대여	0	0		0	0		(10,833)	(10,833)
배당금수익, 특수관계자거래	0	2,078,279		30,669,836	0		0	32,748,115
배당금지급, 특수관계자거래	(14,420,815)	(739,320)		0	(240,100)		0	(15,400,235)
특수관계자거래에 대한 기술		사람인에 대한 배당금 지급에는 출자금의 반환 금액 739백만원이 포함되어 있습니다.						

전기

(단위 : 천원)

	전체 특수관계자							전체 특수관계자 합계
	지배기업	관계기업			그 밖의 특수관계자			
	다우데이타	사람인	한국디지털수산	신탁 및 투자조합	이머니	키다리스튜디오	기타, 그밖의 특수관계자	
주식매입 및 유상증자, 특수관계자거래	0	0	(400,015)	0	0	0	0	(400,015)

현금출자, 출자금 회수	0	0	0	125,095,142	0	0	0	125,095,142
현금출자, 출자금 납입	0	0	0	(319,674,115)	0	0	0	(319,674,115)
대여거래, 회수								
대여거래, 대여	0	0	0	0	0	0	(50,000)	(50,000)
배당금수익, 특수관계 자거래	0	2,671,381	0	20,072,795	0	68,524	0	22,812,700
배당금지급, 특수관계 자거래	(12,166,800)	0	0	0	(205,800)	0	0	(12,372,600)
특수관계자거래에 대 한 기술통계								

[illegible]

[illegible]

[illegible][illegible]

[illegible]

[illegible]

주요 경영진에 대한 보상에 대한 공시

당기

(단위 : 천원)

	공시금액
주요 경영진에 대한 보상, 단기종업원급여	29,211,057
주요 경영진에 대한 보상, 퇴직급여	1,960,050
주요 경영진에 대한 보상, 주식기준보상	8,532
주요 경영진에 대한 보상	31,179,639

전기

(단위 : 천원)

	공시금액
주요 경영진에 대한 보상, 단기종업원급여	24,989,559
주요 경영진에 대한 보상, 퇴직급여	1,378,443
주요 경영진에 대한 보상, 주식기준보상	36,216
주요 경영진에 대한 보상	26,404,218

37. 우발채무와 약정사항 (연결)

		기업 전체 총계												
		경영부문												
		금융사업부												
		사용이 제한된 금융자산											사용이 제한된 금융자산 총계	
		사용제한 예치금												
		부차지예탁금별도예 치금(예금)	장내파생상품거래예 치금	장내파생상품거래예중 거금	대차거래이행보통금	유통금융차주입보통금	유통금융당접보통금	장기성예금	지은예치금	담보예치금	기타 예치금	부차지예탁금별도예 치금(신박)	손해보상당접보통금	
담보제공자		한국증권금융(주)	신한은행 외	한국거래소	한국예탁결제원 외	한국증권금융(주)	한국증권금융(주)	우리은행	자숙은행중앙회	모건스탠리 외	신한은행 외	한국증권금융(주)	한국거래소	
사용이 제한된 금융자산		3,267,606,953	322,440,852	1,697,361	17,277,495	1,958,937	300,000,000	805,500,000	109,699,067	337,442,000	546,509,604	7,358,670,609	0	13,066,804,678
산	CFD거래에 의한 국 외기관에 예치된 금액									144,942,000				
	금융투자업규정 제4- 44조에 따라 기타 예 치기관에 예치한 금액										540,409,604			
	당요계상보통금										28,200			
사용이 제한된 금융자산에 대한 설명		금융사업부문의 자본 시장과금융투자법에 관한법률 제74조 및 금융투자업규정 제4- 39조의 규정에 따라 부차지예탁금을 연결 기업의 자산과 구분하 여ထား는 바, 위탁자 예수금, 지속지예수금 . 집합투자증권투자자 예수금, 금원별투자자 예수금, 장내파생상품 거래예수금의 합계액 에서 현금위탁금거금 을 차감한 금액 이상 의 금액을 매달 재계 산하여 한국증권금융 에 별도 예치하여야 하며, 이를 당도해거 나 담보로 제공할 수 없고 누구든지 이를 상계·압류할 수 없음 입니다.	금융사업부문의 금융 투자업규정 제4- 44조 및 제5-37의 규 정에 따라 한국증권금 원에 별도 예치되자 지 아니하는 장내파생상 품관련 부차지예탁금 을 기타예치기관에 예 치하고 있으며, 이를 당도해거나 담보로 제 공할 수 없고 누구는 자 이를 상계·압류할 수 없습니다.	금융사업부문의 한국 예탁결제원, 한국증권 금융의 증권대차거래 당접보통금에 따라 금융 중개업무규정에 따라 사실부문의 주가지수 대차거래에 대하여 담 보제공대상가격의 100%이상 110%이하 에 산출한 거래당금 에서 유가증권 또는 금융을 한국예탁결제 원, 한국증권금융에 담보로 제공하고 있음 입니다.	금융사업부문의 한국 예탁결제원, 한국증권 금융을 통해 유통금융차 입을 실행하고 있으며 . 시장의 금박 증으로 인하여 담보로 제공되 는 유가증권의 평가가 저하될 경우 담보로 제공하고 있습니다.	금융사업부문의 장기 성채금은 금융기관과 의 대출한다약정 목적 으로 인하여 사용제한 되어 있습니다.	금융사업부문의 한국 거래소에 결재발이행 의 신용거래 중 일부 에 대하여 한국증권금 원에 대하여 한국증권 금융을 담보하기 위한 목적으로 거래중거금 을 납부하고 있으며, 지 아니하는 부차지예 탁금에 대해 기타 예 치기관에 예치한 금액 은 당기말 540,409,604천원이 입니다. CFD거래에 한 국외기관에 예치한 금액은 당기말 144,942,000천원 임 니다.	금융투자업규정 제4- 44조에 따라 한국증 권금융에 별도 예치되 는 당기말 28,200천원임 니다.						

당기

(단위: 천원)

		기업 전체 총계													
		경영부문													
		금융사업부													
		사용이 제한된 금융자산													
		사용제한 예치금										당기손익인식금융자산			사용이 제한된 금융자산 총계
		부차지예탁금별도예 치금(예금)	장내파생상품거래예 치금	장내파생상품거래예중 거금	대차거래이행보통금	유통금융차주입보통금	유통금융당접보통금	장기성예금	지은예치금	담보예치금	기타 예치금	부차지예탁금별도예 치금(신박)	손해보상당접보통금		
담보제공자		한국증권금융(주)	신한은행 외	한국거래소	한국예탁결제원 외	한국증권금융(주)	한국증권금융(주)	우리은행	자숙은행중앙회	모건스탠리 외	신한은행 외	한국증권금융(주)	한국거래소		
사용이 제한된 금융자산		1,934,120,891	290,990,711	1,674,066	10,299,454	17,248,666	300,000,000	605,000,000	131,490,474	425,010,220	981,562,964	7,707,835,381	135,733	12,405,398,560	
산	CFD거래에 의한 국 외기관에 예치된 금액									143,510,220					
	금융투자업규정 제4- 44조에 따라 기타 예										971,458,277				

[illegible]

담보제공에 대한 기술			금융사업부문 이외에 차입한 유기증권 중 당 기 담보제공자산 261,392,000원 원할 장외파생상 품매매증권거금 적 적 담보로 제공 하고 있습니다.	금융사업부문 이외에 차입한 유기증권 중 당 기담 현재 채권 31,500,000원 을 대차거래증거 적 담보로 제 공하고 있습니다.	금융사업부문 이외에 차입한 유기증권 중 당 기담 현재 채권 43,000,000원 을 장외파생상품 매매대차 적 적 담보로 제 공하고 있습니다.	금융사업부문 이외에 차입한 유기증권 중 당 기담 현재 채권 16,500,000원 을 장외파생상품 매매대차 적 적 담보로 제 공하고 있습니다.	금융사업부문 이외에 차입한 유기증권 중 당 기담 현재 채권 70,000,000원 을 한국거래소 증권시장거래증 거금 목적 담보 로 제공하고 있 습니다.	금융사업부문 이외에 차입한 유기증권 중 당 기담 현재 채권 160,000,000원 을 한국거래소 장외파생상품 매매대차 적 적 담보로 제 공하고 있 습니다.	금융사업부문 이외에 차입한 유기증권 중 당 기담 현재 채권 3,186,423,312 원할 현재채권 부채도 목적 담 보로 제공하고 있습니다.	금융사업부문 이외에 차입한 유기증권 중 당 기담 현재 채권 40,000,000원 을 손목해상공 금 목적 담보 로 제공하고 있 습니다.						
----------------	--	--	--	--	--	--	--	--	---	--	--	--	--	--	--	--

전기

(단위 : 천원)

	기업 전체 총계																	
	영업부문																	
	금융사업부																	
	금융자산, 분류																	
	당기손익-공정가치측정자산증권											사용제한 예치금					금융자산, 분류	
	증권시장거래증거금	증권대차매매거금	장외파생상품매매대차거래증거금	증권대차매매거금	장외파생상품증거금	장외파생상품증거금	증권시장거래증거금	장내파생상품증거금	유동금융부담보담보	현매조건부매도선물손해배상금동기금	대차거래증거금	증권대주담부	유동금융차입	증권대차	CFD거래담보	합계		
	거금	거금	매매거금	매매거금	거금	동기금	거금	거금	유동금융부담보담보	동기금	대차거래증거금	증권대주담부	유동금융차입	증권대차	CFD거래담보			
담보제공처	한국거래소	한국예탁결제원 등	한국예탁결제원 한국증권금융 등	한국예탁결제원 한국증권금융 등	한국거래소	한국거래소	한국거래소	한국거래소	한국증권금융	한국예탁결제원 등	한국예탁결제원 등	증권금융	증권금융	미래에셋증권 등	모건스탠리			
영향활동 관련 담보로 제공한 금융자산	11,881,972	4,603,512,881	210,661,137	2,624,157,624	313,788,816	34,851,925	4,584,929	160,332,385	619,197,479	152,918,544	7,841,175,013	157,065,210	10,299,454	17,248,686	300,000,000	281,500,000	143,510,220	17,486,686,255
담보제공자산																		
이외에 차입한 유가증권 중 담 보로 제공한 채 권																		
담보제공에 대한 기술																		

약정에 대한 공시

(단위 : 천원)

	기업 전체 총계														
	영업부문														
	금융사업부														
	약정의 유형														
	이음환인차입약정- 일반자금채권	이음환인차입약정- 청약증거금채권	담보금융지원대출 약정-현대출	담보금융지원대출 약정-간접	증권유동금융약정- 융자	증권유동금융약정- 대주	기관은행자금대출 약정	채권인수금융약정	원통거래자금대출 약정	원통대출한도약정 1	원통대출한도약정 2	원통대출한도약정 3	원통대출한도약정 4	원통대출한도약정 5	원통대출
약정처	한국증권금융 등	한국증권금융	한국증권금융 등	한국증권금융	한국증권금융	한국증권금융	한국증권금융	한국증권금융	한국증권금융	우리은행 외	Bank Mandiri	Bank Woori Saudara Indonesia	IBK Bank Indonesia	OK Bank Indonesia	KEB Hana Bank Indonesia
약정 금액	565,941,164		768,495,234	270,000,000	1,800,000,000	200,000,000	170,000,000	97,000,000	200,000,000	212,000,000					
약정 금액, IDR [IDR, 원]											300,000,000,000	97,500,000,000	30,000,000,000	65,000,000,000	40,000,000,000
약정한도금액, 기술		청약증거금 예치금 액 범위내													

담보제공 및 약정에 대한 공시

(단위 : 천원)

	기업 전체 총계
	영업부문
	금융사업부

약정의 유형								
	정기성예금 담보제공	특정금전신탁 수익권 담보제공	차입한도약정 1	차입한도약정 2	추가 차입한도 약정	기업이 제공한 미사용 한도	담보제공약정 1	담보제공약정 2
약정처	우리은행	한국증권금융	우리은행 외 1개 은행	신한은행 외 2개 은행 및 한국증권금융			한국증권금융	우리은행
약정 금액	5,000,000	165,000,000	310,000,000	55,000,000	120,000,000	398,954,165	194,700,000	72,000,000
담보제공 관련 차입금								56,500,000
담보로 제공한 투자부동산 및 유형자산								133,008,000
약정에 대한 설명	당기말 현재 금융사업 부문은 우리은행에 50억원의 정기성예금 및 한국증권금융에 예치되어 있는 1,650억원의 특정금전신탁 수익권이 담보로 제공되어 있습니다.	당기말 현재 금융사업 부문은 우리은행에 50억원의 정기성예금 및 한국증권금융에 예치되어 있는 1,650억원의 특정금전신탁 수익권이 담보로 제공되어 있습니다.	금융사업부문은 우리은행 외 1개 은행과 3,100억원, 신한은행 외 2개 은행 및 한국증권금융과 550억원의 차입한도약정을 체결하고 있으며, 신한은행에 당사 사옥 담보로 1,200억원의 추가 차입한도 약정을 맺고 있습니다.	금융사업부문은 우리은행 외 1개 은행과 3,100억원, 신한은행 외 2개 은행 및 한국증권금융과 550억원의 차입한도약정을 체결하고 있으며, 신한은행에 당사 사옥 담보로 1,200억원의 추가 차입한도 약정을 맺고 있습니다.	금융사업부문은 우리은행 외 1개 은행과 3,100억원, 신한은행 외 2개 은행 및 한국증권금융과 550억원의 차입한도약정을 체결하고 있으며, 신한은행에 당사 사옥 담보로 1,200억원의 추가 차입한도 약정을 맺고 있습니다.	당기말 현재 금융사업 부문이 제공한 미사용 한도는 398,954,165천원입니다.	당기말 현재 금융사업 부문은 한국증권금융 등에 1,947억원의 약속어음 4매를 견질 또는 담보로 제공하고 있습니다.	당기말 현재 금융사업 부문은 우리은행의 차입금 56,500백만원과 관련하여 투자부동산 및 유형자산(담보설정 금액: 72,000백만원, 장부금액: 133,008백만원)을 담보로 제공하고 있습니다.

금융사업부문의 보증보험 가입현황의 공시

(단위 : 천원)

	기업 전체 총계	
	영업부문	
	금융사업부	
	거래상대방	
	서울보증보험 1	서울보증보험 2
보증금액	18,108,815	
보험가입금액	18,108,815	
보증보험에 대한 설명	당기말 현재 금융사업부문은 미수채권 발생고객 부동산가압류에 대한 공탁 등 총 127건에 대하여 18,108,815천원의 보증을 위해 서울보증보험에 보험을 가입하고 있으며 총 보험가입금액은 18,108,815천원 입니다.	당기말 현재 금융사업부문은 대출채권 등의 회수를 위한 가압류 등과 관련하여 서울보증보험(주)로부터 보증을 제공받고 있습니다.

부당공동행위 조사에 대한 기술

당기말 금융사업부문은 증권사 및 시중은행의 부당공동행위 여부에 관한 공정거래위원회의 조사가 진행중에 있으며, 그 결과를 현재 예측할 수 없습니다.

법적소송우발부채에 대한 공시

(단위 : 천원)

	기업 전체 총계	
	영업부문	
	금융사업부	
	우발부채	
	법적소송우발부채	
	법적소송우발부채의 분류	
	제소(원고)	피소(피고)
소송 건수	445	39
소송 금액	90,912,942	36,027,761
의무의 성격에 대한 기술, 우발부채	당기말 현재 금융사업부문과 관련된 계류중인 소송사건은 금융사업부문이 원고인 445건(90,912,942천원)이며, 향후 소송 결과를 합리적으로 예측할 수 없습니다.	당기말 현재 금융사업부문과 관련된 계류중인 소송사건은 금융사업부문이 피고인 39건(36,027,761천원)이며, 향후 소송 결과를 합리적으로 예측할 수 없습니다.

매입약정 및 매입확약 내역에 대한 공시

(단위 : 천원)

	기업 전체 총계
	영업부문
	금융사업부
	약정의 유형
	매입확약
약정처	히어로즈브이원제십이차(주) 외 2개 사
약정 잔액	72,770,000
약정에 대한 설명	발행사가 채무 상환을 불이행할 경우 매입확약을 제공한 당 기관이 대출채권 등을 매입하여 이를 상환하는 신용보강의 방법으로, 현재 연결기업이 보유중인 대출채권 등의 잔액은 없습니다.

기타 약정에 대한 공시

(단위 : 천원)

	기업 전체 총계		
	영업부문		
	금융사업부		
	약정의 유형		
	기타인수약정	우선손실충당약정	출자약정

약정처	현대커머셜 외 5건	신한캐피탈 외 7건	메디치 2020-2 스케일업 투자조합 외 76건
약정 잔액	476,985,685	2,010,800	246,636,872
약정에 대한 설명		금융사업부문이 업무집행조합원으로 참여하고 있는 출자조합 중 손실 발생시 업무집행조합원이 손실금의 일부를 총당하는 약정입니다.	출자약정금에서 누적출자금액을 공제한 잔여약정금액을 한도로 업무집행사원의 출자이행 청구에 따라 수시로 출자이행하기로 한 약정입니다.

지급준비자산에 대한 공시

(단위 : 천원)

	기업 전체 총계		
	영업부문		
	금융사업부		
	금융자산, 범주		
	상각후원가로 측정하는 금융자산, 범주	당기손익인식금융자산	공정가치평가를 기타포괄손익으로 인식하는 금융자산
	상각후원가측정예치금		
	지준예치금		
지급준비자산 내용	예치금	국공채 및 지방채	국공채 및 지방채
지급준비자산	109,699,067	23,416,462	18,866,898

지급준비자산에 대한 기술	금융사업부문은 상호저축은행업 감독규정 24조에 따라, 수입부금 및 정기적금에 대한 직전월 평잔의 10% 해당금액과 자기자본을 초과하는 보통예금, 정기예금 및 복리정기예금 등에 대한 직전월 평잔의 5% 해당금액을 지급준비자산으로 예치하여야 하는 바, 지급준비예치금과 유가증권을 지급준비자산으로 예치하고 있습니다. 한편, 국공채 등 보유 유가증권은 지급준비자산으로 예치하여야 할 금액의 20%이내에서 지급준비자산으로 인정됩니다.		
---------------	---	--	--

저축은행중앙회와의 약정과 담보에 대한 기술

금융사업부문은 저축은행중앙회와 단기대출, 어음할인, 콜차입 등의 약정을 체결하고 있으며, 이는 지준예치금 및 저축은행중앙회에치금, 업무용자산 등 잔액의 95%를 한도로 하고 있습니다.

저축은행중앙회와의 금융 약정 및 담보에 대한 공시

(단위 : 천원)

	기업 전체 총계					
	영업부문					
	금융사업부					
	약정의 유형					
	지준예치금			중앙회에치금		
	범위		범위 합계	범위		범위 합계
	하위범위	상위범위		하위범위	상위범위	
약정처			상호저축은행중앙회			상호저축은행중앙회
예치금, 이자율			0.0393	0.0344	0.0363	
약정 금액			27,000,000			20,740,000

자기앞수표발행을 위한 업무협약에 대한 공시

(단위 : 천원)

	기업 전체 총계
	영업부문
	금융사업부

	약정의 유형
	자기앞수표발행 업무협약
약정처	상호저축은행중앙회
총발행한도, 자기앞수표	14,240,000
미발행금액, 자기앞수표	1,862,400
업무협약 체결 한도액, 자기앞수표	33,500,000
약정에 대한 설명	금융사업부문은 상호저축은행중앙회와 자기앞수표발행을 위한 업무협약을 체결하고 있습니다. 당기말 현재 자기앞수표 총발행한도는 14,240,000천원이며, 미발행금액은 1,862,400천원입니다. 또한, 내국환 업무협약을 33,500,000천원 한도로 체결하고 있습니다.

금융사업부문의 제공받은 지급보증에 관한 공시

	기업 전체 총계	
	영업부문	
	금융사업부	
	지급보증의 구분	
	제공받은 지급보증	
	제공받은 지급보증 1	제공받은 지급보증 2
보증처	KB국민은행	우리은행
기업의(으로의) 보증금액 (비 PF), USD [USD, 일]	20,000,000	20,000,000

영업활동 관련 담보제공에 대한 공시

당기

(단위 : 천원)

	기업 전체 총계		
	영업부문		
	금융사업부		
	금융자산, 분류		
	대출채권		
	거래상대방		
	신한캐피탈	산은캐피탈	우리투자증권
부채나 우발부채에 대한 담보로 제공된 금융자산	26,000,000	26,000,000	13,000,000
담보제공사유	운영자금 차입	운영자금 차입	운영자금 차입

전기

(단위 : 천원)

	기업 전체 총계		
	영업부문		
	금융사업부		
	금융자산, 분류		
	대출채권		
	거래상대방		
	신한캐피탈	산은캐피탈	우리투자증권
부채나 우발부채에 대한 담보로 제공된 금융자산	26,000,000	26,000,000	13,000,000
담보제공사유	운영자금 차입	운영자금 차입	운영자금 차입

금융기관과의 여신한도 약정에 대한 공시

당기

(단위 : 천원)

	기업 전체 총계		
	영업부문		
	비금융사업부		
	약정의 유형		
	일반자금대출	운영자금대출	시설자금대출
약정처	신한은행 외	한국산업은행 외	한국산업은행 외
약정 금액	68,000,000	114,900,000	177,666,667

전기

(단위 : 천원)

	기업 전체 총계		
	영업부문		
	비금융사업부		
	약정의 유형		
	일반자금대출	운영자금대출	시설자금대출
약정처	신한은행 외	한국산업은행 외	한국산업은행 외
약정 금액	24,000,000	131,900,000	170,000,000

보증보험 가입현황의 공시

당기

(단위 : 백만원)

	기업 전체 총계	
	영업부문	
	비금융사업부	
	거래상대방	
	서울보증보험(주)	한국소프트웨어공제조합
보증보험금액	16,370	22,061

보증보험종류	계약입찰보증 등	계약입찰보증 등
--------	----------	----------

전기

(단위 : 백만원)

	기업 전체 총계	
	영업부문	
	비금융사업부	
	거래상대방	
	서울보증보험(주)	한국소프트웨어공제조합
보증보험금액	9,112	21,918
보증보험종류	계약입찰보증 등	계약입찰보증 등

담보로 제공된 자산에 대한 공시

당기

(단위 : 천원)

	기업 전체 총계									
	영업부문									
	비금융사업부									
	담보제공처									
	한국산업은행	KB국민은행	신한은행 1	신한은행 2	황용정보통신	KEB하나은행	우리은행	건설공제조합 등	소프트웨어공제조합	한국증권금융
담보제공자산	토지및건물일부	토지및건물일부	토지및건물일부	에드이피션시 주식		정기예금	정기예금		출자금	
담보로 제공된 유형자산	137,129,171	10,690,364	11,115,227							
부채나 우발부채에 대한 담보로 제공된 금융자산				0		2,200,000	2,000,000		762,601	
담보설정금액	196,000,000	13,680,000	33,600,000	33,600,000		1,583,450	2,000,000		762,601	
제공한 담보 관련 계정과목	차입금	차입금	차입금	차입금	0	0			0	
제공한 담보 관련 계정금액	68,000,000	11,066,667	28,000,000	28,000,000		0	0		0	

전기

(단위 : 천원)

	기업 전체 총계									
	영업부문									
	비금융사업부									
	담보제공처									
	한국산업은행	KB국민은행	신한은행 1	신한은행 2	황용정보통신	KEB하나은행	우리은행	건설공제조합 등	소프트웨어공제조합	한국증권금융
담보제공자산	토지및건물일부	토지및건물일부			토지및건물일부	정기예금	정기예금		출자금	키움증권(주) 주식
담보로 제공된 유형자산	138,605,791	10,851,959			1,594,942					
부채나 우발부채에 대한 담보로 제공된 금융자산						1,200,000	2,000,000		746,299	0
담보설정금액	196,000,000	6,480,000			98,512	712,800	2,000,000		746,299	35,024,000
제공한 담보 관련 계정과목	차입금	차입금			임대보증금	0	0		0	차입금
제공한 담보 관련 계정금액	40,000,000	5,400,000			98,512	0	0		0	20,000,000

비금융사업부의 제공받은 지급보증에 대한 공시

(단위 : 천원)

	기업 전체 총계		
	영업부문		
	비금융사업부		
	거래상대방		
	와이즈버즈 대표이사	애드이피션시 대표이사	도교신용보증
	지급보증의 구분		
	제공받은 지급보증		
보증한도	6,000,000	4,800,000	140,472
보증종류	기업운전일반회전대출 등	기업카드	차입금보증

토지매입 및 건물건설, 부동산 취득과 관련 약정에 대한 공시

당기

(단위 : 천원)

	기업 전체 총계
	영업부문
	비금융사업부
	약정의 유형
	매입약정
	부동산 매입
약정금액	31,093,362
약정에 대한 설명	당기말 현재 지배기업은 '다우 클라우드 데이터센터 구축'과 관련하여 토지 및 건물 건설을 위한 부동산 매입 약정 등을 체결하고 있으며, 이와 관련하여 향후 추가적으로 지출될 것으로 예상되는 금액은 31,093,362천원)입니다.

전기

(단위 : 천원)

	기업 전체 총계
	영업부문
	비금융사업부
	약정의 유형
	매입약정
	부동산 매입
약정금액	877,228
약정에 대한 설명	전기말 현재 지배기업은 '다우 클라우드 데이터센터 구축'과 관련하여 토지 및 건물 건설을 위한 부동산 매입 약정 등을 체결하고 있으며, 이와 관련하여 향후 추가적으로 지출될 것으로 예상되는 금액은 877,228천원입니다.

조건부지분인수계약에 대한 기술

연결기업은 당기 중 (주)에크미랩과의 지분투자와 관련하여 투자금액의 상환만기일이 없고, 이자가 발생하지 아니하며, (주)에크미랩이 후속투자를 받는 경우 발행가액에 일정 할인율을 적용하여 신주를 인수할 수 있는 조건부지분인수계약(SAFE)을 체결하였습니다.

38. 금융사업부문의 예수유가증권 및 차입유가증권 (연결)

예수유가증권

당기

(단위 : 천원)

	기업 전체 총계
	영업부문
	금융사업부
	장부금액
	공시금액
위탁자유가증권	103,472,518,901
수익자유가증권	11,942,410,089
저축자유가증권	187,545
예수유가증권	115,415,116,535

전기

(단위 : 천원)

	기업 전체 총계
	영업부문
	금융사업부
	장부금액
	공시금액
위탁자유가증권	100,644,078,609
수익자유가증권	13,050,001,015
저축자유가증권	188,341
예수유가증권	113,694,267,965

차입유가증권

당기

(단위 : 천원)

	기업 전체 총계
	영업부문
	금융사업부
	장부금액
	공시금액
주식, 차입유가증권	7,669,120,841

채권, 차입유가증권	3,758,765,818
차입유가증권	11,427,886,659

전기

(단위 : 천원)

	기업 전체 총계
	영업부문
	금융사업부
	장부금액
	공시금액
주식, 차입유가증권	6,099,258,704
채권, 차입유가증권	3,113,959,833
차입유가증권	9,213,218,537

39. 금융사업부문의 대여유가증권 (연결)

대여유가증권

당기

(단위 : 천원)

		기업 전체 총계
		영업부문
		금융사업부
		장부금액
		공시금액
대여유가증권		11,012,122,997
대여유가증권	자기분, 대여유가증권	3,089,382,559
	예탁분, 대여유가증권	7,922,740,438
제공받은 현금담보 금액, 대여유가증권 예탁분		147,873,121
제공받은 현금담보에 대한 설명, 대여유가증권 예탁분		대차계약에 따른 담보권자로서 거래상대방으로부터 설정된 147,873,121천원의 현금담보를 제공받고 있습니다.

전기

(단위 : 천원)

		기업 전체 총계
		영업부문
		금융사업부
		장부금액
		공시금액
대여유가증권		9,902,142,058
대여유가증권	자기분, 대여유가증권	2,661,003,894
	예탁분, 대여유가증권	7,241,138,164

제공받은 현금담보 금액, 대여유가증권 예탁분	147,873,121
제공받은 현금담보에 대한 설명, 대여유가증권 예탁분	대차계약에 따른 담보권자로서 거래상대방으로부터 설정된 147,873,121천원의 현금담보를 제공받고 있습니다.

40. 금융사업부문의 전체가 제거되지 않은 양도 금융자산 (연결)

전부가 제거되지 않은 양도된 금융자산

당기

(단위 : 천원)

	기업 전체 총계
	영업부문
	금융사업부
	전부가 제거되지 않은 양도된 금융자산
	환매조건부채권매도
기업이 계속하여 인식하는 자산	9,229,681,916
기업이 계속하여 인식하는 관련 부채	8,772,151,844
전부가 제거되지 않은 양도된 금융자산의 성격에 대한 기술	금융사업부문은 보유중인 채권을 신한은행 등에 환매조건부로 매각하였습니다. 금융사업부문은 매각과 동시에, 계약종료일에 특정가격으로 증권을 재매입하기로 약정하였고, 그 환매약정기간에 신한은행 등은 매입한 채권을 매각하거나 다른 금융기관에 담보로 제공하는 것이 금지됩니다.

전기

(단위 : 천원)

	기업 전체 총계
	영업부문
	금융사업부
	전부가 제거되지 않은 양도된 금융자산
	환매조건부채권매도
기업이 계속하여 인식하는 자산	7,841,175,013
기업이 계속하여 인식하는 관련 부채	7,610,371,578
전부가 제거되지 않은 양도된 금융자산의 성격에 대한 기술	금융사업부문은 보유중인 채권을 신한은행 등에 환매조건부로 매각하였습니다. 금융사업부문은 매각과 동시에, 계약종료일에 특정가격으로 증권을 재매입하기로 약정하였고, 그 환매약정기간에 신한은행 등은 매입한 채권을 매각하거나 다른 금융기관에 담보로 제공하는 것이 금지됩니다.

유동화 증권 발행 내역에 대한 공시

당기

(단위 : 천원)

		기업 전체 총계
		영업부문
		금융사업부
		장부금액
		공시금액
유동화 증권 발행을 위한 기초자산		2,035,765,267
유동화 증권 발행을 위한 기초자산	당기손익-공정가치측정금융자산, 유동화 증권 발행을 위한 기초자산	363,772,463
	상각후원가측정대출채권, 유동화 증권 발행을 위한 기초자산	1,671,992,804
전자단기사채 등, 유동화증권		1,938,992,000

전기

(단위 : 천원)

		기업 전체 총계
		영업부문
		금융사업부
		장부금액
		공시금액
유동화 증권 발행을 위한 기초자산		1,620,346,591
유동화 증권 발행을 위한 기초자산	당기손익-공정가치측정금융자산, 유동화 증권 발행을 위한 기초자산	319,262,129
	상각후원가측정대출채권, 유동화 증권 발행을 위한 기초자산	1,301,084,462
전자단기사채 등, 유동화증권		1,333,470,699

제거되지 않은 양도금융자산에 대한 기술

금융사업부문이 보유한 유가증권을 대여하는 경우 유가증권의 소유권이 이전되나, 대여 기간 만료 시 해당 유가증권을 반환 받으므로, 금융사업부문은 해당 유가증권의 위험과보상의 대부분을 보유함에 따라 대여유가증권 전체를 계속하여 인식하고있습니다. 대여유가증권 전체가 제거되지 않은 양도금융자산에 대한 내역은 주석 39에서 기술하고 있습니다.

41. 현금흐름표 (연결)

재무활동에서 생기는 부채의 조정에 관한 공시

당기

(단위 : 천원)

	콜머니	증금차입금과 시설 및 운영자금 등	환매조건부채권매도	전자단기사채	사채	리스 부채	재무활동에서 생기는 부채 합계
재무활동에서 생기는 기초 부채	450,000,000	5,899,492,959	9,838,046,702	1,713,470,699	2,518,101,931	8,664,710	20,427,777,001

재무현금흐름, 재무 활동에서 생기는 부 채의 증가(감소)	150,000,000	1,110,737,387	1,987,889,442	1,033,121,301	1,210,749,723	(11,843,226)	5,480,654,627
그 밖의 변동, 재무활 동에서 생기는 부채 의 증가(감소)	0	(114,632,636)	12,282,919	(389,600,000)	84,855,043	63,942,511	(343,152,163)
재무활동에서 생기는 기말 부채	600,000,000	6,895,597,710	11,838,219,063	2,356,992,000	3,813,706,697	60,763,995	25,565,279,465
재무활동 관련 부채 의 기타변동에 대한 기술통계							종속기업취득에 따른 효과, 이자부차입금 의 미지급이자 발생 등이 포함되어 있습 니다. 연결기업은 이 자의 지급을 영업활 동현금흐름으로 분류 하고 있습니다.

전기

(단위 : 천원)

	콜머니	증금차입금과 시설 및 운영자금 등	환매조건부채권매도	전자단기사채	사채	리스 부채	재무활동에서 생기는 부채 합계
재무활동에서 생기는 기초 부채	520,000,000	4,250,071,279	8,565,538,884	2,529,739,706	2,304,807,806	11,009,525	18,181,167,200
재무현금흐름, 재무 활동에서 생기는 부 채의 증가(감소)	(70,000,000)	1,574,928,080	1,275,824,835	(211,611,822)	361,398,617	(6,903,275)	2,923,636,435
그 밖의 변동, 재무활 동에서 생기는 부채 의 증가(감소)	0	74,493,600	(3,317,017)	(604,657,185)	(148,104,492)	4,558,460	(677,026,634)
재무활동에서 생기는 기말 부채	450,000,000	5,899,492,959	9,838,046,702	1,713,470,699	2,518,101,931	8,664,710	20,427,777,001
재무활동 관련 부채 의 기타변동에 대한 기술통계							종속기업취득에 따른 효과, 이자부차입금 의 미지급이자 발생 등이 포함되어 있습 니다. 연결기업은 이 자의 지급을 영업활 동현금흐름으로 분류 하고 있습니다.

현금및현금성자산을 수반하지 않은 주요 투자활동 및 재무활동

당기

(단위 : 천원)

	공시금액
투자부동산의 대체, 비현금거래	5,092,001
무형자산 취득 관련 미지급금 증감	12,587,344

전기

(단위 : 천원)

	공시금액
투자부동산의 대체, 비현금거래	54,753,718
무형자산 취득 관련 미지급금 증감	1,259,711

42. 비지배지분 (연결)

종속기업에 대한 공시

당기

(단위 : 천원)

	전체 종속기업
	종속기업
	비지배지분이 중요한 종속기업
비지배지분이 보유한 소유지분율	0.5814
기초 비지배지분	2,900,079,080
비지배지분에 귀속되는 당기순이익(손실)	489,643,524
비지배지분에 지급한 배당금	(53,876,119)
기타 변동, 비지배지분	(58,948,373)
기말 비지배지분	3,276,898,112
자산	55,688,423,730
부채	50,056,548,792
자본	5,631,874,938
영업수익	11,280,306,577
영업비용	10,182,066,273
영업이익(손실)	1,098,240,304
당기순이익(손실)	1,092,282,736
법인세비용(수익)	257,399,426
계속영업이익(손실)	834,883,310
포괄손익	895,190,589
영업활동순현금흐름	(4,971,288,995)
투자활동순현금흐름	(179,704,362)
재무활동순현금흐름	5,279,732,835
현금및현금성자산의 증가(감소)	128,739,478
기초현금및현금성자산	1,588,864,179
환율변동효과전현금및현금성자산의 증가(감소)	4,162,745
기말현금및현금성자산	1,721,766,402

전기

(단위 : 천원)

	전체 종속기업
	종속기업

	비지배지분이 중요한 종속기업
비지배지분이 보유한 소유지분율	0.5967
기초 비지배지분	2,741,086,795
비지배지분에 귀속되는 당기순이익(손실)	263,717,596
비지배지분에 지급한 배당금	(55,044,918)
기타 변동, 비지배지분	(49,680,393)
기말 비지배지분	2,900,079,080
자산	52,046,420,345
부채	47,142,321,221
자본	4,904,099,124
영업수익	9,544,799,999
영업비용	8,980,140,957
영업이익(손실)	564,659,042
당기순이익(손실)	585,056,864
법인세비용(수익)	144,319,856
계속영업이익(손실)	440,737,008
포괄손익	434,619,962
영업활동순현금흐름	(2,147,455,864)
투자활동순현금흐름	(291,738,515)
재무활동순현금흐름	2,784,173,257
현금및현금성자산의 증가(감소)	344,978,878
기초현금및현금성자산	1,243,955,520
환율변동효과전현금및현금성자산의 증가(감소)	(70,219)
기말현금및현금성자산	1,588,864,179

43. 사업결합 (연결)

사업결합에 대한 세부 정보 공시

(단위 : 천원)

		사업결합 합계
		사업결합
		(주)에드이피션시
취득한 식별가능자산		60,284,007
취득한 식별가능자산	취득일 현재 인식한 현금및현금성자산	9,295,889
	취득일 현재 인식한 단기금융상품	3,000,000
	취득한 수취채권의 공정가치	13,821,175
	취득일 현재 인식한 계약자산	5,848,731

	취득일 현재 인식한 기타유동금융자산	2,462
	취득일 현재 인식한 기타유동자산	7,566,922
	취득일 현재 인식한 장기금융상품	505,444
	취득일 현재 인식한 기타비유동금융자산	394,105
	취득일 현재 인식한 투자부동산	11,860,132
	취득일 현재 인식한 유형자산	736,949
	취득일 현재 인식한 사용권자산	408,164
	취득일 현재 인식한 식별가능한 무형자산	356,473
	취득일 현재 인식한 고객관련 무형자산	6,255,564
	취득일 현재 인식한 이연법인세자산	231,997
	취득한 인수한부채	23,773,364
취득한 인수한부채	취득일 현재 인식되어 있는 계약부채	2,382,362
	취득일 현재 인식한 기타유동금융부채	14,678,100
	취득일 현재 인식한 기타유동부채	3,048,248
	취득일 현재 인식한 유동리스부채	375,303
	취득일 현재 인식한 총당부채	64,134
	취득일 현재 인식한 당기법인세부채	2,386,001
	취득일 현재 인식한 기타비유동금융부채	275,000
	취득일 현재 인식한 기타비유동부채	537,683
	취득일 현재 인식한 비유동리스부채	26,533
취득한 식별가능자산(인수한 부채)		36,510,643
취득자의 지분		36,510,643
이전된 현금		74,000,000
취득일에 인식한 영업권		37,489,357

사업결합에 대한 기술

당기 중 종속기업인 (주)와이즈버즈는 2024년 2월 29일을 취득일로 하여 기존 사업과의 연계를 통한 시너지창출 및 사업경쟁력 확보를 위하여 (주)애드이피션시의 보통주 38,000주(유효지분율: 100.0%)를 취득하였습니다.

44. 재무제표의 사실상 확정된 날과 승인기관 (연결)

수정을 요하지 않는 보고기간후사건에 대한 공시

	재무제표 승인일
수정을 요하지 않는 보고기간후사건의 성격에 대한 기술	연결기업의 2024회계연도 연결재무제표는 2025년 2월 24일 개최한 이사회에서 사실상 확정되었으며 2025년 3월 26일 개최될 주주총회에서 최종승인될 예정입니다.

재무제표의 발행승인일

2025-03-26

4. 재무제표

4-1. 재무상태표

재무상태표

제 39 기 2024.12.31 현재

제 38 기 2023.12.31 현재

제 37 기 2022.12.31 현재

(단위 : 원)

	제 39 기	제 38 기	제 37 기
자산			
유동자산	320,153,983,373	257,292,567,407	316,453,475,323
현금및현금성자산 (주4,30)	268,927,101,134	212,326,390,270	251,552,389,301
매출채권 (주5,30)	13,942,215,671	11,963,056,722	17,925,779,669
계약자산 (주6)	9,670,466,115	8,034,273,630	1,784,049,686
유동성상각후원가측정 금융자산 (주7,30)	25,280,878,563	22,676,412,500	42,172,387,566
유동성 당기손익-공정가치 측정 금융자산 (주11,29,30)	423,956,593	837,492,358	1,325,574,750
기타유동자산 (주8)	1,908,395,115	1,257,064,747	1,427,119,921
유동성리스채권 (주15,30,31)	0	184,688,857	240,281,281
재고자산 (주9)	970,182	13,188,323	25,893,149
비유동자산	915,163,170,115	877,663,648,583	823,420,358,411
비유동성상각후원가측정 금융자산 (주7,30)	7,818,510,910	6,510,264,892	7,310,415,510
종속기업투자 (주10,31)	397,271,413,969	386,929,147,997	376,191,834,282
관계기업투자 (주10)	35,142,461,760	35,535,795,093	36,020,795,093
당기손익-공정가치 측정 금융자산 (주11,29,30)	4,060,647,411	4,003,730,384	3,833,120,934
기타포괄손익-공정가치 측정 금융자산 (주12,29,30)	27,673,981,390	29,768,859,540	33,274,283,350
투자부동산 (주13)	246,288,701,888	235,206,847,299	176,712,204,501
유형자산 (주14,32)	140,563,479,320	125,436,537,481	139,042,093,063
사용권자산 (주15)	2,235,694,710	1,694,636,305	2,536,446,476
영업권 (주16)	23,776,059,881	23,776,059,881	23,776,059,881
영업권 이외의 무형자산 (주16)	20,742,356,082	17,925,097,452	15,510,271,259
비유동리스채권	0	0	184,688,857
기타비유동자산 (주8,21)	9,589,862,794	10,876,672,259	9,028,145,205
자산총계	1,235,317,153,488	1,134,956,215,990	1,139,873,833,734
부채			
유동부채	265,407,004,168	401,273,212,054	318,066,210,102
매입채무 (주28,30)	3,062,204,302	2,115,593,891	2,658,754,203
계약부채 (주6)	34,824,105,103	31,160,988,090	33,472,288,912
예수부채	6,419,412	6,419,412	6,419,412
단기차입금 (주17,28,30,32)	154,500,000,000	304,396,011,327	204,332,133,324
유동성리스부채 (주15,28,30)	1,264,249,952	1,005,851,535	1,432,298,269
기타유동금융부채 (주18,28,30)	59,838,953,933	49,388,487,732	60,660,354,384
기타 유동부채 (주19)	5,893,140,742	5,664,492,450	569,425,500

기타총당부채 (주20)	317,559,500	292,746,960	758,135,509
당기법인세부채	5,700,371,224	7,242,620,657	14,176,400,589
비유동부채	240,858,319,380	39,359,349,324	190,896,435,767
장기차입금 (주17,28,30,32)	229,330,063,715	30,000,000,000	179,690,090,231
비유동성리스부채 (주15,28,30)	1,103,404,524	1,031,730,557	1,743,318,068
이연법인세부채 (주22)	6,859,595,993	5,758,691,627	6,833,777,588
기타비유동금융부채 (주18,28,30)	1,423,468,900	798,110,182	2,491,256,841
기타총당부채 (주20)	379,086,595	222,617,931	137,993,039
기타장기종업원급여부채	1,762,699,653	1,548,199,027	0
부채총계	506,265,323,548	440,632,561,378	508,962,645,869
자본			
자본금 (주23)	22,433,308,500	22,433,308,500	22,433,308,500
자본잉여금 (주23)	178,512,717,239	178,512,717,239	178,512,717,239
자본조정 (주23)	(12,138,970,162)	(12,138,970,162)	(12,138,970,162)
기타포괄손익누계액 (주23)	(20,291,575,449)	(18,680,614,152)	(15,964,156,579)
이익잉여금 (주23)	560,536,349,812	524,197,213,187	458,068,288,867
자본총계	729,051,829,940	694,323,654,612	630,911,187,865
부채와 자본총계	1,235,317,153,488	1,134,956,215,990	1,139,873,833,734

4-2. 포괄손익계산서

포괄손익계산서

제 39 기 2024.01.01 부터 2024.12.31 까지

제 38 기 2023.01.01 부터 2023.12.31 까지

제 37 기 2022.01.01 부터 2022.12.31 까지

(단위 : 원)

	제 39 기	제 38 기	제 37 기
매출액 (주24)	317,309,694,702	294,607,005,617	301,413,316,114
매출원가 (주25)	(222,533,645,596)	(208,004,492,971)	(222,794,267,468)
매출총이익	94,776,049,106	86,602,512,646	78,619,048,646
판매비와관리비 (주25)	(37,287,662,703)	(30,057,302,059)	(25,321,286,100)
영업이익	57,488,386,403	56,545,210,587	53,297,762,546
기타수익 (주26)	5,053,327,173	14,874,428,777	3,891,186,972
기타비용 (주26)	(13,603,973,522)	(10,122,345,692)	(9,348,590,590)
금융수익 (주26,30)	48,409,599,130	51,759,235,761	52,110,695,278
금융원가 (주26,30)	(12,208,478,974)	(9,716,270,862)	(7,371,060,918)
법인세비용차감전순이익	85,138,860,210	103,340,258,571	92,579,993,288
법인세비용 (주22)	(16,490,570,881)	(10,294,637,616)	(18,088,017,754)
당기순이익	68,648,289,329	93,045,620,955	74,491,975,534
기타포괄손익	(3,714,519,701)	(3,742,644,808)	(12,148,406,860)
후속적으로 당기손익으로 재분류되지 않는 항목			
확정급여제도의 재측정요소	(2,103,558,404)	(1,026,187,235)	205,811,561
기타포괄손익-공정가치 측정 금융자산 평가손익(지분상품)	(1,929,319,607)	(3,141,551,553)	(11,650,460,901)
후속적으로 당기손익으로 재분류되는 항목			
기타포괄손익-공정가치 측정 금융자산 평가손익(채무상품)	318,358,310	425,093,980	(703,757,520)
총포괄이익	64,933,769,628	89,302,976,147	62,343,568,674
주당손익			
기본주당이익(손실) (단위 : 원) (주27)	1,591	2,156	1,726
희석주당이익(손실) (단위 : 원) (주27)	1,591	2,156	1,726

4-3. 자본변동표

자본변동표

제 39 기 2024.01.01 부터 2024.12.31 까지

제 38 기 2023.01.01 부터 2023.12.31 까지

제 37 기 2022.01.01 부터 2022.12.31 까지

(단위 : 원)

	자본					
	자본금	자본잉여금	자본조정	기타포괄손익누계액	이익잉여금	자본 합계
2022.01.01 (기초자본)	22,433,308,500	178,512,717,239	(10,030,400,392)	(3,609,938,158)	409,330,471,972	596,636,159,161
당기순이익	0	0	0	0	74,491,975,534	74,491,975,534
기타포괄손익-공정 가치 측정 금융자산 평가손익(지분상품)	0	0	0	(11,650,460,901)	0	(11,650,460,901)
기타포괄손익-공정 가치 측정 금융자산 평가손익(채무상품)	0	0	0	(703,757,520)	0	(703,757,520)
확정급여제도의 재측 정요소	0	0	0	0	205,811,561	205,811,561
총포괄이익	0	0	0	(12,354,218,421)	74,697,787,095	62,343,568,674
배당	0	0	0	0	(25,959,970,200)	(25,959,970,200)
동일지배 하 사업결 합	0	0	(76,474,980)	0	0	(76,474,980)
자기주식의 취득	0	0	(2,032,094,790)	0	0	(2,032,094,790)
2022.12.31 (기말자 본)	22,433,308,500	178,512,717,239	(12,138,970,162)	(15,964,156,579)	458,068,288,867	630,911,187,865
2023.01.01 (기초자 본)	22,433,308,500	178,512,717,239	(12,138,970,162)	(15,964,156,579)	458,068,288,867	630,911,187,865
당기순이익	0	0	0	0	93,045,620,955	93,045,620,955
기타포괄손익-공정 가치 측정 금융자산 평가손익(지분상품)	0	0	0	(3,141,551,553)	0	(3,141,551,553)
기타포괄손익-공정 가치 측정 금융자산 평가손익(채무상품)	0	0	0	425,093,980	0	425,093,980
확정급여제도의 재측 정요소	0	0	0	0	(1,026,187,235)	(1,026,187,235)
총포괄이익	0	0	0	(2,716,457,573)	92,019,433,720	89,302,976,147
배당	0	0	0	0	(25,890,509,400)	(25,890,509,400)
동일지배 하 사업결 합						
자기주식의 취득						0
2023.12.31 (기말자 본)	22,433,308,500	178,512,717,239	(12,138,970,162)	(18,680,614,152)	524,197,213,187	694,323,654,612
2024.01.01 (기초자 본)	22,433,308,500	178,512,717,239	(12,138,970,162)	(18,680,614,152)	524,197,213,187	694,323,654,612
당기순이익	0	0	0	0	68,648,289,329	68,648,289,329

기타포괄손익-공정 가치 측정 금융자산 평가손익(지분상품)	0	0	0	(1,929,319,607)	0	(1,929,319,607)
기타포괄손익-공정 가치 측정 금융자산 평가손익(채무상품)	0	0	0	318,358,310	0	318,358,310
확정급여제도의 재측 정 요소	0	0	0	0	(2,103,558,404)	(2,103,558,404)
총포괄이익	0	0	0	(1,610,961,297)	66,544,730,925	64,933,769,628
배당	0	0	0	0	(30,205,594,300)	(30,205,594,300)
동일지배 하 사업결 합						
자기주식의 취득						0
2024.12.31 (기말자 본)	22,433,308,500	178,512,717,239	(12,138,970,162)	(20,291,575,449)	560,536,349,812	729,051,829,940

4-4. 현금흐름표

현금흐름표

제 39 기 2024.01.01 부터 2024.12.31 까지

제 38 기 2023.01.01 부터 2023.12.31 까지

제 37 기 2022.01.01 부터 2022.12.31 까지

(단위 : 원)

	제 39 기	제 38 기	제 37 기
영업활동으로 인한 순현금흐름	80,116,290,956	64,758,289,491	94,029,888,920
당기순이익	68,648,289,329	93,045,620,955	74,491,975,534
조정	(4,272,812,443)	(29,480,067,598)	(14,053,916,493)
퇴직급여	3,364,686,561	2,935,235,437	3,305,222,258
장기종업원급여	338,124,626	275,420,621	0
유형자산감가상각비	4,636,600,064	3,910,755,641	3,689,477,100
사용권자산상각비	1,192,070,582	1,160,200,209	1,103,324,520
투자부동산상각비	2,030,745,413	1,393,429,249	1,327,097,467
무형자산상각비	3,585,721,063	3,157,718,673	2,679,258,704
무형자산손상차손	822,466,711	21,088,234	26,667,312
투자자산손상차손	0	0	50,000,000
하자보증충당비용	209,571,204	377,371,852	577,317,988
대손상각비	11,385,549	54,989,325	(224,085,995)
외화환산이익	(41,569)	(238,585)	(93,580)
외화환산손실	1,875,460	113,993	178,941
당기손익-공정가치 측정 금융자산 평가이익	(7,096,478,185)	(8,334,762,330)	(5,861,033,701)
당기손익-공정가치 측정 금융자산 평가손실	122,572,377	68,936,295	31,101,872
당기손익-공정가치 측정 금융자산 처분손실	2,369,157	19,630,120	0
종속기업투자주식손상차손환입	0	(5,000,000,000)	0
종속기업투자주식손상차손	1,256,000,000	289,520,600	0
종속기업투자주식처분이익	(1,763,460,531)	(151,075,685)	0
유형자산처분이익	(13,117,500)	(38,551,259)	(4,007,807)
유형자산처분손실	0	16,548,916	3,271,067
유형자산폐기손실	0	7,731,525	92,039,051
무형자산처분이익	(188,088,121)	0	0
투자부동산처분이익	0	(6,154,564,924)	0
이자수익	(2,154,153,741)	(2,599,000,777)	(1,550,203,764)
이자비용	11,934,024,840	9,529,205,692	7,201,181,368
금융보증수익	(355,491,480)	(403,220,395)	(220,557,868)
리스이자비용	79,628,370	70,394,028	101,097,464
리스해지이익	(7,209,874)	(2,468,071)	(1,364,491)
리스해지손실	0	253,892	0
배당금수익	(38,773,184,300)	(40,379,367,490)	(44,468,124,704)
법인세비용	16,490,570,881	10,294,637,616	18,088,017,754
경상개발비	0	0	302,551
운전자본의 조정	3,997,142,029	(13,495,238,690)	10,324,233,243

매출채권의 감소(증가)	(1,982,709,741)	5,919,025,561	(3,086,612,969)
계약자산의 감소(증가)	(1,636,192,485)	(6,250,223,944)	(532,688,785)
상각후원가측정 금융자산의 감소(증가)	(2,712,359,390)	460,869,790	7,339,880,454
기타자산의 감소(증가)	(651,330,368)	170,055,174	27,311,756
재고자산의 감소(증가)	12,218,141	12,704,826	(6,734,740)
퇴직금의 지급	(1,138,365,620)	0	
매입채무의 증가(감소)	944,734,951	(543,160,312)	565,552,916
계약부채의 증가(감소)	3,663,117,013	(2,311,300,822)	4,267,392,717
사외적립자산의 감소(증가)	(3,800,000,000)	(6,500,000,000)	(8,000,000,000)
기타유동금융부채의 증가(감소)	11,221,295,236	(8,670,200,404)	10,379,573,129
기타유동부채의 증가(감소)	228,648,292	5,095,066,950	(44,640,511)
기타비유동금융부채의 증가(감소)	0	0	(35,200,024)
하자보수충당부채의 증가(감소)	(28,290,000)	(758,135,509)	(549,600,700)
장기종업원급여의 지급	(123,624,000)	(119,940,000)	0
영업에서 창출된 현금	68,372,618,915	50,070,314,667	70,762,292,284
이자의 수취	2,125,950,781	2,739,586,307	1,321,242,958
배당금의 수취	38,773,184,300	40,379,367,490	44,468,124,704
법인세의 납부	(15,816,110,940)	(17,206,280,768)	(15,711,376,140)
이자의 지급	(13,339,352,100)	(11,224,698,205)	(6,810,394,886)
투자활동으로 인한 순현금흐름	(41,980,941,973)	(23,443,441,408)	(126,260,835,944)
유형자산의 처분	15,641,879	47,033,447	49,944,000
유형자산의 취득	(19,427,772,851)	(47,872,665,402)	(40,929,171,433)
투자부동산의 취득	(12,546,113,315)	0	0
투자부동산의 처분	0	6,698,520,900	0
국고보조금의 증가	0	41,808,000	0
무형자산의 취득	(7,444,825,924)	(5,447,993,100)	(6,369,662,887)
무형자산의 처분	188,088,121	0	0
단기당기손익-공정가치금융자산의 순감소	7,006,166,099	8,118,112,911	4,584,532,115
종속기업투자의 취득	(11,610,000,000)	(7,000,758,630)	(43,414,160,670)
종속기업투자의 처분	1,775,194,559	1,125,000,000	0
관계기업투자의 처분	393,333,333	485,000,000	300,000,000
관계기업투자의 취득	0	0	(21,004,172,090)
상각후원가측정 금융자산의 증가	(3,038,156,304)	(3,603,151,320)	(22,986,675,003)
상각후원가측정 금융자산의 처분	2,198,655,140	23,270,951,840	1,623,098,140
기타포괄손익-공정가치 측정 금융자산의 처분	0	0	22,109,183
당기손익-공정가치 측정 금융자산의 처분	391,084,290	573,025,946	1,830,000,000
당기손익-공정가치 측정 금융자산의 취득	(69,095,000)	(127,470,000)	(314,945,000)
리스채권의 감소	186,858,000	249,144,000	249,144,002
사업결합으로 인한 현금의 증가	0	0	99,123,699
재무활동으로 인한 순현금흐름	18,465,361,881	(80,540,847,114)	10,515,425,986
배당금의 지급	(30,205,518,850)	(25,890,444,730)	(25,959,905,530)
차입금의 증가	200,000,000,000	100,000,000,000	39,400,000,000
차입금의 감소	(150,000,000,000)	(150,000,000,000)	0
기타유동금융부채의 증가	102,000,000	0	42,198,100

기타유동금융부채의 감소	0	(2,880,464,250)	(5,895,300)
기타비유동금융부채의 증가	18,400,000	115,581,700	445,000,000
기타비유동금융부채의 감소	(53,672,540)	(431,309,730)	(87,975,000)
리스부채의 상환	(1,395,846,729)	(1,454,210,104)	(1,285,901,494)
자기주식의 취득	0	0	(2,032,094,790)
현금및현금성자산의 증가(감소)	56,600,710,864	(39,225,999,031)	(21,715,521,038)
기초현금및현금성자산	212,326,390,270	251,552,389,301	273,267,910,339
기말현금및현금성자산	268,927,101,134	212,326,390,270	251,552,389,301

5. 재무제표 주석

1. 회사의 개요

주식회사 다우기술(이하, "당사")은 1986년 1월 9일에 설립되어 소프트웨어와 시스템관련 솔루션의 개발 및 판매, 인터넷 및 전자상거래 관련 솔루션의 개발 및 판매, 인터넷 관련 서비스, 부동산 분양 및 개발, 임대업 등을 주된 사업목적으로 하고 있습니다.

당사는 1997년 8월 27일에 주식을 한국거래소에 상장하였으며, 수차의 유·무상증자, 신주인수권 행사 및 합병을 거쳐 당기말 현재 납입자본금은 22,433,309천원이 며, 최대주주인 (주)다우데이터가 45.2%의 지분을 보유하고 있습니다.

2. 중요한 회계정책 및 재무제표 작성기준

2.1 재무제표 작성기준

당사의 재무제표는 '주식회사 등의 외부감사에 관한 법률'에 따라 제정된 한국채택국제회계기준에 따라 작성되었습니다.

재무제표는 아래 회계정책에서 별도로 언급하는 사항을 제외하고는 역사적 원가를 기준으로 작성되었습니다. 본 재무제표는 원화로 표시되어 있으며 다른 언급이 있는 경우를 제외하고는 천원 단위로 표시되어 있습니다.

2.2 중요한 회계정책

2.2.1 사업결합

당사는 지배·종속기업 간이나 종속기업 간의 사업결합 또는 사업을 사업결합 전후에 걸쳐 궁극적으로 지배하고 그 지배력이 일시적이지 않은 동일지배하의 사업결합은 지배주주의 관점에서 법률적 실체의 변경만 가져올 뿐 경제적 실체의 변동이 발생하지 않은 거래로 보아 취득일의 피취득자의 자산과 부채를 최상위지배기업의 연결재무제표상 계상되어 있는 피취득기업의 장부금액으로 인식하고 이전대가와의 차이를 자본에 반영하고 있습니다.

2.2.2 종속기업 및 관계기업

당사의 재무제표는 기업회계기준서 제1027호에 따른 별도재무제표로서 지배기업 및관계기업의 투자자가 투자자산을 피투자자의 보고된 성과와 순자산에 근거하지 않고직접적인 지분 투자에 근거한 회계처리로 표시한 재무제표입니다. 당사는 종속기업과 관계기업에 대한 투자자산을 기업회계기준서 제1027호에 따른 원가법에 따라 회계처리하고 있습니다.

당사는 피투자기업의 의결권 있는 지분을 과반 미만 보유하고더라도, 다른 의결권 보유자의 지분이 널리 분산되어 있고 과거 주주총회에서 과반 이상의 의결권을 행사하고 피투자자의 관련활동을 지시할 수 있을 것으로 예상된다면 사실상 피투자자를 지배한다고 판단하고 있습니다. 다만, 당사는 피투자자에 대한 사실상 지배력에 변동이 있는지 지속적으로 모니터링하고 있습니다.

2.2.3 공정가치 측정

당사는 상각후원가측정 금융자산을 제외한 금융상품을 보고기간말 현재의 공정가치로 평가하고 있습니다.

재무제표에서 공정가치로 측정되거나 공시되는 모든 자산과 부채는 공정가치 측정에유의적인 가장 낮은 수준의 투입변수에 근거하여 다음과 같은 공정가치 서열체계로 구분됩니다.

- 수준 1 : 측정일에 동일한 자산이나 부채에 대한 접근 가능한 활성시장의 (조정되지 않은) 공시가격
- 수준 2 : 공정가치측정에 유의적인 가장 낮은 수준의 투입변수가 직접적으로 또는 간접적으로 관측가능한 투입변수를 이용한 공정가치
- 수준 3 : 공정가치측정에 유의적인 가장 낮은 수준의 투입변수가 관측가능하지 않은 투입변수를 이용한 공정가치

재무제표에 반복적으로 공정가치로 측정되는 자산과 부채에 대하여 당사는 매 보고기간말 공정가치측정에 유의적인 가장 낮은 수준의 투입변수에 기초한 분류에 대한 재평가를 통해 서열체계의 수준 간의 이동이 있는지 판단합니다.

2.2.4 금융상품: 최초 인식과 후속 측정

금융자산의 손상

당사는 당기손익-공정가치 항목을 제외한 모든 채무상품에 대하여 기대신용손실에 대한 총당금을 인식합니다.

매출채권과 계약자산에 대하여, 당사는 기대신용손실 계산에 간편법을 적용할 수 있습니다. 따라서, 당사는 신용위험의 변동을 추적하지 않는 대신에, 각 결산일에 전체기간 기대신용손실에 해당하는 금액으로 손실총당금을 인식합니다. 당사는 특정 채무자에 대한 미래 전망 정보와 경제적 환경을 반영하여 조정된 과거 신용손실 경험에 근거하여 총당금 설정률표를 설정합니다.

당사의 기타포괄손익-공정가치 측정 채무상품이 최상위 투자등급에 해당하는 상장 채권만으로 구성되어 있다면 낮은 신용 위험 투자자산으로 평가됩니다. 당사의 정책은 이러한 상품을 12개월 기대신용손실로 측정하는 것입니다. 그러나, 최초 인식 이후에 신용위험의 유의적인 증가가 있다면 손실총당금은 전체기간 기대신용손실에 근거하여 산출됩니다. 당사는 채무상품의 신용위험이 유의적으로 증가했는지를 결정하고 기대신용손실을 측정하기 위해 신용평가기관의 등급을 사용합니다.

당사는 계약상 지급이 유의적으로 연체되는 경우에 채무불이행이 발생한 것으로 봅니다. 그러나, 특정 상황에서, 당사는 내부 또는 외부 정보가 당사에 의한 모든 신용보강을 고려하기 전에는 당사가 계약상의 원금 전체를 수취하지 못할 것을 나타내는 경우에 금융자산에 채무불이행 사건이 발생했다고 볼 수 있습니다. 금융자산은 계약상 현금흐름을 회수하는 데에 합리적인 기대가 없을 때 제거됩니다.

2.2.5 현금및현금성자산

재무상태표상의 현금및현금성자산은 보통예금과 소액현금 및 취득당시 만기가 3개월이내인 단기성 예금으로 구성되어 있습니다. 현금흐름표상의 현금및현금성자산은 이러한 현금및현금성자산에서 당좌차월을 차감한 후의 금액을 의미합니다.

2.2.6 재고자산

당사는 재고자산을 취득원가와 순실현가능가치 중 낮은 금액으로 평가하고 있습니다. 한편, 재고자산별 취득원가는 매입원가, 전환원가 및 재고자산을 현재의 장소에 현재의 상태로 이르게 하는 데 발생한 기타원가를 포함하고 있습니다. 재고자산의 단위원가는 개별법(상품) 및 이동평균법(제품 및 원재료)으로 결정하고 있습니다.

2.2.7 투자부동산

투자부동산은 최초 인식시점에 원가로 측정하며, 최초 인식 후에 취득원가에서 감가상각누계액과 인식한 손상차손누계액을 차감한 잔액을 장부금액으로 표시하고 있습니다. 감가상각비는 투자부동산의 취득원가에서 잔존가치를 차감한 잔액에 대하여 추정된 내용연수를 적용하여 건물은 50년 동안 정액법으로 상각하고 있습니다.

2.2.8 유형자산

유형자산은 취득원가에서 잔존가치를 차감한 잔액에 대하여 추정된 내용연수를 적용하여 건물은 50년, 구축물 15년, 기계장치 및 기타 유형자산은 3 ~ 10년 동안 정액법으로 상각하고 있습니다.

2.2.9 리스

리스이용자로서의 당사

당사는 단기리스와 소액 기초자산 리스를 제외한 모든 리스에 대하여 하나의 인식 과측정 접근법을 적용합니다. 당사는 리스로 지급의무를 나타내는 리스부채와 기초자산의 사용권을 나타내는 사용권자산을 인식합니다.

사용권자산은 리스기간과 다음과 같은 자산의 추정된 내용연수 중 짧은 기간에 걸쳐 정액기준으로 감가상각됩니다.

구 분	내용연수
건물	2 ~ 7년
차량운반구	3 ~ 5년

당사는 리스료의 현재가치를 계산할 때, 리스의 내재이자율을 쉽게 산정할 수 없기 때문에 리스개시일의 증분차입이자율을 사용합니다. 당사는 재무상태표에서 투자부동산의 정의를 충족하지 않는 사용권자산을 '사용권자산'으로 표시하고, 리스부채는 '리스부채'로 표시하였습니다.

단기리스와 소액 기초자산 리스

당사는 단기리스(즉, 이러한 리스는 리스기간이 리스개시일로부터 12개월 이하이고 매수선택권을 포함하지 않음)에 대한 인식 면제 규정을 적용합니다. 또한 당사는 소액자산으로 간주되는 사무용품의 리스에 소액자산 리스에 대한 인식 면제 규정을 적용합니다. 단기리스와 소액자산 리스에 대한 리스료는 리스기간에 걸쳐 정액기준으로 비용으로 인식합니다.

리스제공자로서의 당사

리스료 수익은 리스기간에 걸쳐 정액 기준으로 인식하며, 영업 성격에 따라 손익계산서에서 매출에 포함됩니다.

2.2.10 정부보조금

자산 취득에 사용될 목적으로 수령한 상환의무가 없는 정부보조금 중 자산의 취득에 사용된 경우에

는 이를 취득자산에서 차감하는 형식으로 표시하고, 당해 자산의 내용연수에 걸쳐 감가상각비와 상계하고 있습니다.

2.2.11 무형자산

당사는 개별적으로 취득한 무형자산은 취득원가로 계상하고 사업결합으로 취득하는 무형자산은 매수시점의 공정가치로 계상하며 최초 취득 이후 상각누계액과 손상차손누계액을 직접 차감하여 표시하고 있습니다.

무형자산상각비는 무형자산의 취득원가에서 잔존가치를 차감한 잔액에 대하여 추정한 내용연수를 적용하여 3 ~ 5년 동안 정액법으로 상각하고 있습니다.

2.2.12 비금융자산의 손상

당사는 매 보고기간종료일에 자산의 손상을 시사하는 징후가 존재하는지 검토하고 있습니다. 그러한 징후가 존재하는 경우 또는 매년 자산에 대한 손상검사가 요구되는 경우, 당사는 자산의 회수가능액을 추정하고 있습니다. 자산의 회수가능액은 자산 또는 현금창출단위의 순공정가치와 사용가치 중 큰 금액이며, 개별자산 별로 결정하나 해당 개별자산의 현금유입이 다른 자산이나 자산집단의 현금유입과 거의 독립적으로 창출되지 않는 경우, 해당 개별자산이 속한 현금창출단위 별로 결정됩니다. 자산의 장부금액이 회수가능액을 초과하는 경우, 자산은 손상된 것으로 보며 자산의 장부금액을 회수가능액으로 감소시키게 됩니다.

사용가치는 해당 자산의 기대 미래현금흐름의 추정치를 화폐의 시간가치와 해당 자산의 위험에 대한 시장의 평가를 반영한 세전할인율로 할인한 현재가치로 평가하고 있습니다. 순공정가치는 최근 거래가격을 고려하고 있습니다. 그러한 거래가 식별되지 않는 경우 적절한 평가모델을 사용하여 결정하고 있습니다. 이러한 계산에는 평가배수, 상장주식의 시가 또는 기타 공정가치 지표를 이용하고 있습니다.

2.2.13 고객과의 계약에서 생기는 수익

당사는 소프트웨어와 시스템, 인터넷 및 전자상거래 관련 솔루션의 개발 및 판매와 인터넷 관련 서비스를 제공하는 사업을 하고 있습니다. 고객과의 계약에서 당사는 재화나 용역의 통제가 고객에 이전되었을 때, 해당 재화나 용역의 대가로 받을 권리에 갖게 될 것으로 예상한 대가를 반영하여 수익으로 인식합니다.

소프트웨어 등의 판매

소프트웨어 등의 판매 수익은 자산에 대한 통제가 고객에게 이전되는 시점인 소프트웨어 등의 인도 및 사용 가능한 시점에 인식됩니다. 당사는 계약 내의 다른 약속이 거래대가의 일부분으로 배부되어야 하는 별도의 수행의무인지 고려합니다. 소프트웨어등 판매 거래 가격을 산정할 때, 당사는 변동대가 및 유의적인 금융요소를 고려합니다.

(1) 변동대가

계약이 변동대가를 포함한 경우에 당사는 고객에 약속한 재화를 이전하고 그 대가로 받을 금액을 추정합니다. 변동대와 관련된 불확실성이 나중에 해소될 때, 이미 인식한 누적 수익 금액 중 유의적인 부분을 되돌리지(환원하지) 않을 가능성이 매우 높은 정도까지만 변동대가를 계약의 개시 시점에 추정하고 거래가격에 포함합니다.

(2) 유의적인 금융요소

일반적으로 당사는 고객으로부터 단기선수금을 수령합니다. 기준서 제1115호의 실무적 간편법을 적용하여, 당사는 계약을 개시할 때 고객에게 약속한 재화나 용역을 이전하는 시점과 고객이 그에 대한 대가를 지급하는 시점 간의 기간이 1년 이내일 것이라고 예상된다면 약속한 대가(금액)에 유의적인 금융요소의 영향을 반영하지 않습니다.

고객충성제도

당사는 고객충성제도를 운영하고 있으며, 고객은 이 제도에 따라서 서비스를 이용할수 있는 포인트를 적립 받습니다. 고객충성제도에 따라 포인트를 지급하는 것은 고객에게 중요한 권리이므로 별도의 수행의무에 해당됩니다. 포인트는 판매가격에 고객별 등급을 고려한 지급비율에 기초하여 배부되거나, 이벤트 진행에 따라 지급됩니다.지급된 포인트는 고객충성제도에 따라 수익에서 차감되며, 사용되거나 소멸될 때까지 계약부채로 인식됩니다. 포인트 가격을 유료 판매가격과 동일한 것으로 보아 고객충성제도를 운영하고 있습니다. 당사는 매 분기별로 포인트 사용 및 잔액 현황에 따라 계약부채를 조정하며, 조정된 계약부채 금액은 손익에 반영됩니다.

소프트웨어 개발 및 유지보수 용역

당사는 고객 맞춤형 한 소프트웨어의 개발 및 구축된 소프트웨어의 유지보수 용역을 제공합니다. 당사는 소프트웨어의 개발 및 구축된 소프트웨어의 유지보수 용역에 대한 수익을 용역진행률에 따라 기간에 걸쳐 인식합니다. 당사가 수행하여 만든 자산은고객에게 대체 용도가 없고, 당사는 지금까지 수행을 완료한 부분에 대해 집행 가능한 지급청구권이 있기 때문입니다.

2.2.14 법인세

필라2 법률에 따라 납부하는 글로벌최저한세는 기업회계기준서 제 1012 호 '법인세'의 적용대상 법인세입니다. 당사는 최저한세의 영향으로 인한 이연법인세 회계처리에 대한 일시적인 의무 완화를 적용하고 발생하는 시점에 당기법인세로 회계처리 합니다.

2.3 제 · 개정된 기준서의 적용

당사는 2024년 1월 1일로 개시하는 회계기간부터 다음의 제 · 개정 기준서 및 해석서를 신규로 적용 하였습니다.

(1) 기업회계기준서 제1001호 '재무제표 표시' 개정 - 부채의 유동/비유동 분류, 약정사항이 있는 비유동부채

보고기간말 현재 존재하는 실질적인 권리에 따라 유동 또는 비유동으로 분류되며, 부채의 결제를 연기할 수 있는 권리의 행사가능성이나 경영진의 기대는 고려하지 않습니다. 또한, 부채의 결제에 자기지분상품의 이전도 포함되나, 복합금융상품에서 자기지분상품으로 결제하는 옵션이 지분상품의 정의를 충족하여 부채와 분리하여 인식된경우는 제외됩니다. 또한, 기업이 보고기간말 후에 준수해야하는 약정은 보고기간말에 해당 부채의 분류에 영향을 미치지 않으며, 보고기간 이후 12개월 이내 약정사항을 준수해야하는 부채가 보고기간말 현재 비유동부채로 분류된 경우 보고기간 이후 12개월

이내 부채가 상환될 수 있는 위험에 관한 정보를 공시해야 합니다. 해당 기준서의 개정이 재무제표에 미치는 중요한 영향은 없습니다.

(2) 기업회계기준서 제1007호 '현금흐름표', 기업회계기준서 제1107호 '금융상품: 공시' 개정 - 공급자금융약정에 대한 정보 공시

공급자금융약정을 적용하는 경우, 재무제표이용자가 공급자금융약정이 기업의 부채와 현금흐름 그리고 유동성위험 익스포저에 미치는 영향을 평가할 수 있도록 공급자금융약정에 대한 정보를 공시해야 합니다. 해당 기준서의 개정이 재무제표에 미치는 중요한 영향은 없습니다.

(3) 기업회계기준서 제1116호 '리스' 개정 - 변동리스료 조건의 판매후리스에서 생기는 리스부채

판매후리스에서 생기는 리스부채를 후속적으로 측정할 때 판매자-리스이용자가 보유하는 사용권 관련 손익을 인식하지 않는 방식으로 리스료나 수정리스료를 산정합니다. 해당 기준서의 제정이 재무제표에 미치는 중요한 영향은 없습니다.

(4) 기업회계기준서 제1001호 '재무제표 표시' 개정 - '가상자산 공시'

가상자산을 보유하는 경우, 가상자산을 고객을 대신하여 보유하는 경우, 가상자산을 발행한 경우의 추가 공시사항을 규정하고 있습니다. 해당 기준서의 개정이 재무제표에 미치는 중요한 영향은 없습니다.

2.4 공표되었으나 아직 시행되지 않은 회계기준

제정·공표되었으나 2024년 1월 1일 이후 시작하는 회계연도에 시행일이 도래하지 아니한 주요 제·개정 기준서 및 해석서는 다음과 같습니다. 당사는 재무제표 작성 시 다음의 제·개정 기준서 및 해석서를 조기적용하지 아니하였습니다.

다음의 제·개정 기준서는 당사에 중요한 영향을 미치지 않을 것으로 판단됩니다.

- 교환가능성 결여 (K-IFRS 1021 환율변동효과)
- 금융상품 분류와 측정 요구사항 (K-IFRS 1107 금융상품: 공시, K-IFRS 1109 금융상품)
- 연차개선 (K-IFRS 1007 현금흐름표, K-IFRS 1101 한국채택국제회계기준의 최초채택, K-IFRS 1107 금융상품: 공시, K-IFRS 1109 금융상품, K-IFRS 1110 연결재무제표)

3. 중요한 회계추정 및 가정

당사의 경영자는 재무제표 작성시 수익, 비용, 자산 및 부채에 대한 보고금액과 우발부채에 대한 주석공시사항에 영향을 미칠 수 있는 판단, 추정 및 가정을 하여야 합니다. 그러나 이러한 추정 및 가정의 불확실성은 향후 영향을 받을 자산 및 부채의 장부금액에 중요한 조정을 유발할 수 있습니다.

추정 및 가정

다음 회계연도내에 자산과 부채의 장부금액에 중요한 조정을 유발할 수 있는 중요한위험을 내포한 보고기간종료일 현재의 미래에 대한 중요한 가정 및 추정의 불확실성에 대한 기타 주요 원천은 다음과 같습니다. 가정 및 추정은 재무제표를 작성하는 시점에 입수가 가능한 변수에 근거하고 있습니다. 현재의 상황과 미래에 대한 가정은 시장의 변화나 당사의 통제에서 벗어난 상황으로 인해 변화할 수 있습니다. 그러한 변화가 발생시 이를 가정에 반영하고 있습니다.

비금융자산의 손상

당사는 매 보고일에 모든 비금융자산에 대하여 손상징후의 존재 여부를 평가합니다. 영업권과 비한정 내용연수의 무형자산에 대해서는 매년 또는 손상징후가 있는 경우에 손상검사를 수행합니다. 기타 비금융자산에 대해서는 장부금액이 회수가능하지 않을 것이라는 징후가 있을 때 손상검사를 수행합니다.

사용가치를 계산하기 위하여 경영자는 해당 자산이나 현금창출단위로부터 발생하는 미래기대현금흐름을 추정하고 동 미래기대현금흐름의 현재가치를 계산하기 위한 적절한 할인율을 선택하고 있습니다.

퇴직급여제도

확정급여퇴직연금제도의 현재가치는 보험수리적 평가방법을 통해 결정됩니다. 보험수리적 평가방법의 적용을 위해서는 다양한 가정을 세우는 것이 필요합니다. 이러한 가정의 설정은 할인율, 미래임금상승율, 사망률 및 미래연금상승률의 결정 등을 포함합니다. 평가방법의 복잡성과 기본 가정 및 장기적인 성격으로 인해 확정급여채무는 이러한 가정들에 따라 민감하게 변동됩니다. 모든 가정은 매 보고기간말마다 검토됩니다.

4. 현금및현금성자산

현금및현금성자산 공시

당기

(단위 : 천원)

		공시금액
현금 및 예금		268,927,101
현금 및 예금	요구불예금, 사용이 제한된 금융자산	16,077,319

전기

(단위 : 천원)

		공시금액
현금 및 예금		212,326,390
현금 및 예금	요구불예금, 사용이 제한된 금융자산	

사용이 제한된 예금에 대한 설명

당기말 요구불예금 중 16,077,319천원은 선불업 관련하여 사용이 제한된 예금입니다. 해당 요구불예금은 페널티 없이 은행에서 인출할 수 있지만, 예금을 유지하여 선불업 사업에만 사용할 것을 요구하고 있습니다.

5. 매출채권

매출채권 및 기타채권의 공시

당기

(단위 : 천원)

	총장부금액	손상차손누계액	장부금액 합계
매출채권	15,519,445	(1,577,229)	13,942,216

전기

(단위 : 천원)

	총장부금액	손상차손누계액	장부금액 합계
--	-------	---------	---------

매출채권	13,536,694	(1,573,637)	11,963,057
------	------------	-------------	------------

매출채권의 손실충당금을 인식하는 방법에 대한 기술

당사는 매출채권에 대해 전체 기간 기대신용손실을 손실충당금으로 인식하는 간편법을 적용합니다. 기대신용손실을 측정하기 위해 매출채권은 신용위험 특성과 연체일을 기준으로 구분하였습니다.

연체되거나 손상된 매출채권 및 기타채권에 대한 공시

당기

(단위 : 천원)

	연체상태								
	현재			3개월 이내			3개월 초과		
	장부금액		장부금액 합계	장부금액		장부금액 합계	장부금액		장부금액 합계
	총장부금액	손상차손누계액		총장부금액	손상차손누계액		총장부금액	손상차손누계액	
기대신용손실률			0.0003			0.2073			1.0000
매출채권	13,920,882	(4,636)	13,916,246	32,760	(6,790)	25,970	1,565,803	(1,565,803)	0

전기

(단위 : 천원)

	연체상태								
	현재			3개월 이내			3개월 초과		
	장부금액		장부금액 합계	장부금액		장부금액 합계	장부금액		장부금액 합계
	총장부금액	손상차손누계액		총장부금액	손상차손누계액		총장부금액	손상차손누계액	
기대신용손실률			0.0049			0.2103			1.0000
매출채권	11,965,188	(59,146)	11,906,042	72,194	(15,180)	57,014	1,499,312	(1,499,312)	0

매출채권 및 기타채권 손실충당금과 총장부금액의 변동에 대한 공시

당기

(단위 : 천원)

	금융상품
	매출채권
	장부금액
	손상차손누계액
기초금융자산	(1,573,637)
기대신용손실전(환)입, 금융자산	(3,592)
기말금융자산	(1,577,229)

전기

(단위 : 천원)

	금융상품
	매출채권
	장부금액
	손상차손누계액
기초금융자산	(1,529,815)
기대신용손실전(환)입, 금융자산	(43,822)
기말금융자산	(1,573,637)

6. 계약자산 및 계약부채

계약자산 및 계약부채의 내역

당기

(단위 : 천원)

	프로젝트매출	서비스매출	제품과 용역 합계
--	--------	-------	-----------

계약자산	4,484,832	5,185,634	9,670,466
계약부채	5,004,550	29,819,555	34,824,105

전기

(단위 : 천원)

	프로젝트매출	서비스매출	제품과 용역 합계
계약자산	3,439,048	4,595,225	8,034,273
계약부채	3,247,029	27,913,959	31,160,988

나머지 수행의무에 배분된 거래가격에 대한 공시

당기

(단위 : 천원)

	1년 이내
나머지 수행의무에 배분된 거래가격	34,824,105
기초 계약부채 잔액 중 인식한 수익	29,376,023

전기

(단위 : 천원)

	1년 이내
나머지 수행의무에 배분된 거래가격	31,160,988
기초 계약부채 잔액 중 인식한 수익	

7. 상각후원가측정 금융자산

금융자산의 공시

당기

(단위 : 천원)

		총장부금액	손상차손누계액	장부금액 합계
상각후원가로 측정하는 유동 금융자산				25,280,879
상각후원가로 측정하는 유동 금융자산	단기미수금	23,385,941	(212,487)	23,173,454
	단기대여금	3,615,146	(1,609,873)	2,005,273
	단기미수수익			102,152
	단기보증금			0
상각후원가로 측정하는 비유동 금융자산				7,818,511
상각후원가로 측정하는 비유동 금융자산	장기미수금	0	0	0
	장기대여금	5,797,783	0	5,797,783
	장기보증금			2,020,728
연체되지도 않고 손상되지도 않은 금융자산의 신용 건전성에 대한 정보				상각후원가측정 금융자산은 모두 신용위험이 낮은 것으로 판단되며, 따라서 손실충당금은 12개월 기대신용손

			실로 인식하였습니다. 당기말 현재 12개월 기대신용손실충당금은 유의적인 수준이 아니므로 대손이 확정되어 전액 대손을 설정한 금융자산을 제외한 금융자산은 손실충당금을 인식하지 않았습니다.
--	--	--	---

전기

(단위 : 천원)

		총장부금액	손상차손누계액	장부금액 합계
상각후원가로 측정하는 유동 금융자산				22,676,413
상각후원가로 측정하는 유동 금융자산	단기미수금	20,332,430	(219,035)	20,113,395
	단기대여금	3,160,157	(1,609,873)	1,550,284
	단기미수수익			76,118
	단기보증금			936,615
상각후원가로 측정하는 비유동 금융자산				6,510,265
상각후원가로 측정하는 비유동 금융자산	장기미수금	12,881	0	12,881
	장기대여금	5,541,521	0	5,541,521
	장기보증금			955,863
연체되지도 않고 손상되지도 않은 금융자산의 신용 건전성에 대한 정보				상각후원가측정 금융자산은 모두 신용위험이 낮은 것으로 판단되며, 따라서 손실충당금은 12개월 기대신용손실로 인식하였습니다. 당기말 현재 12개월 기대신용손실충당금은 유의적인 수준이 아니므로 대손이 확정되어 전액 대손을 설정한 금융자산을 제외한 금융자산은 손실충당금을 인식하지 않았습니다.

8. 기타자산

기타자산에 대한 공시

당기

(단위 : 천원)

		공시금액
기타유동자산		1,908,395
기타유동자산	유동선급금	710,911
	유동선급비용	1,197,484
기타비유동자산		9,589,863
기타비유동자산	비유동 순확정급여자산	9,589,863

전기

(단위 : 천원)

		공시금액
기타유동자산		1,257,065
기타유동자산	유동선급금	505,148
	유동선급비용	751,917
기타비유동자산		10,876,672
기타비유동자산	비유동 순확정급여자산	10,876,673

9. 재고자산

재고자산 세부내역

당기

(단위 : 천원)

	공시금액
유동상품	0
유동원재료	970
합계	970

전기

(단위 : 천원)

	공시금액
유동상품	6,440
유동원재료	6,748
합계	13,188

10. 종속기업 및 관계기업 투자

10.1 종속기업 및 관계기업 투자내역

(단위: 천원)							
회사명	소재지	당기말			전기말		
		지분율 (%)	취득원가	장부금액	지분율 (%)	취득원가	장부금액
종속기업:							
키움증권(주)(*1, 3, 5)	대한민국	45.42	183,943,582	183,943,582	44.16	183,943,582	183,943,582
다우홀콩(유)	홍콩	56.58	14,985,882	14,985,882	56.58	14,985,882	14,985,882

(주)키움이앤에스	대한민국	81.64	87,894,678	87,894,678	81.64	87,894,678	87,894,678
다우재팬(주)	일본	100.00	5,395,572	4,858,139	99.99	5,395,572	4,858,139
(주)키다리스타	대한민국	100.00	1,000,000	-	100.00	1,000,000	-
키움캐피탈(주)(*2)	대한민국	2.00	5,000,006	5,000,006	2.00	5,000,006	5,000,006
키움 인도네시아 사모투자신탁(*2)	대한민국	0.32	100,000	100,000	0.32	100,000	100,000
키움로지스틱스일반사모부동산투자신탁제1호(*2)	대한민국	12.71	7,500,000	7,500,000	15.00	7,500,000	7,500,000
키움코어랜드전문투자형사모부동산투자신탁제2호(*2)	대한민국	14.29	10,000,000	10,000,000	14.29	10,000,000	10,000,000
키움뉴히어로6호창업초기펀드(*2)	대한민국	5.95	1,800,000	1,800,000	5.95	1,200,000	1,200,000
한국정보인증(주)(*3)	대한민국	45.86	71,422,995	71,422,995	41.13	61,412,995	61,412,995
(주)와이즈버즈(*2)	대한민국	3.80	3,994,782	1,793,000	3.80	3,994,782	3,049,000
DAOUKIWOM INNOVATION COMPANY LIMITED(유)(*2)	베트남	20.00	2,970,200	2,970,200	20.00	2,970,200	2,970,200
키움에프앤아이(주)(*2)	대한민국	2.00	5,000,000	5,000,000	2.00	4,000,000	4,000,000
미래창조다우키움시너지 M&A 세컨더리투자조합(*3)	대한민국	30.00	3,000	2,934	30.00	15,000	14,668
소 계			401,010,697	397,271,416		389,412,697	386,929,150
관계기업:							
(주)NSHC	대한민국	25.05	500,004	500,004	25.05	500,004	500,004
(주)사람인	대한민국	35.78	15,110,791	15,110,791	35.24	15,110,791	15,110,791
(주)로엠씨	대한민국	20.00	20,000	20,000	20.00	20,000	20,000
키움-신한이노베이션제1호 투자조합(*4)	대한민국	10.00	1,385,000	1,385,000	10.00	1,385,000	1,385,000
글로벌커넥트플랫폼 사모투자합자회사	대한민국	29.60	15,000,000	15,000,000	29.60	15,000,000	15,000,000
키움뉴히어로1호펀드	대한민국	13.33	3,126,66	3,126,66	13.33	3,520,00	3,520,00

(*4)	국		7	7		0	0
소 계			35,142,462	35,142,462		35,535,795	35,535,795
합 계			436,153,159	432,413,878		424,948,492	422,464,945

(*1) 전기말 키움증권(주)의 주식 중 440,000주는 특수관계자의 차입금을 위한 담보로 제공되어 있습니다(주석 31 참조).

(*2) 종속기업을 통하여 지배력을 보유하고 있어 종속기업으로 분류하였습니다.

(*3) 지분율은 50%미만이나 당사 혹은 종속기업이 재무정책과 영업정책을 결정할 수 있는 능력이 있으므로 종속기업으로 분류하였습니다.

(*4) 지분율이 20%미만이나 당사의 직접 보유 지분과 종속기업을 통한 간접적 보유 지분으로 유의적인 영향력을 보유하고 있으므로 관계기업으로 분류하였습니다.

(*5) 상기 지분율은 전환상환우선주를 제외한 지분율입니다.

10.2 종속기업 및 관계기업투자의 변동내역

(단위: 천원)				
구 분	당기		전기	
	종속기업	관계기업	종속기업	관계기업
기초 금액	386,929,150	35,535,795	376,191,836	36,020,795
취득 및 증자	11,610,000	-	7,000,759	-
처분 및 감자	(11,734)	(393,333)	(973,924)	(485,000)
손상 및 환입(*)	(1,256,000)	-	4,710,479	-
기말 금액	397,271,416	35,142,462	386,929,150	35,535,795

(*) 당기 중 (주)와이즈버즈에 대하여 손상차손 1,256,600천원을 인식하였습니다 (주석 26 참조). 회수가가능액은 종속기업투자주식으로부터 예상되는 사용가치를 통해 추정하였으며, 할인율은 13.8%를 적용하였습니다.

11. 당기손익인식-공정가치측정 금융자산

당기손익공정가치측정금융자산의 공시

당기

(단위: 천원)

	금융자산, 범주																	
	당기손익인식금융자산																	
	금융자산, 분류																	
	공정가치로 측정하는 금융자산																	
	지분투자																	
	보스원위험당량관련초크리머우자조 종	맥스원씨아이6호위험당량관련초크 리아펀드	맥스원씨아이7호위험당량관련초크 리아펀드	ISU-위험당량관련초크리머우	소프트웨어공제조합	정보통신공제조합	Strong Seed Fund III	Strong Seed Fund IV	정보통신중소기업협회									
	장부금액																	
	총장부금액	공시금액	총장부금액	공시금액	총장부금액	공시금액	총장부금액	공시금액	총장부금액	공시금액	총장부금액	공시금액	총장부금액	공시금액	총장부금액	공시금액		
유동 당기손익인 식금융자산	330,798	18,306	0	0	640,000	184,946	675,000	220,705										
비유동당기손익 인식금융자산									410,000	762,601	15,763	31,909	1,179,925	2,647,315	511,510	618,822	2,000	0

전기

(단위: 천원)

	금융자산, 범주																	
	당기손익인식금융자산																	
	금융자산, 분류																	
	공정가치로 측정하는 금융자산																	
	지분투자																	
	보스텍위험당연환조크리미투자조	메스텍위이6호위험당연환조크	메스텍위이7호위험당연환조크															
	총	리미티드	리미티드															
	장부금액																	
	총장부금액	공시금액	총장부금액	공시금액	총장부금액	공시금액	총장부금액	공시금액	총장부금액	공시금액	총장부금액	공시금액	총장부금액	공시금액	총장부금액	공시금액	총장부금액	공시금액
유동 당기손익인식금융자산	355,513	46,685	150,000	6,739	1,000,000	553,928	675,000	228,140										
비유동 당기손익인식금융자산									410,000	745,299	15,763	29,567	1,179,925	2,749,804	442,415	479,060	2,000	0

당기손익-공정가치측정금융자산의 공시, 합계

당기

(단위 : 천원)

	금융자산, 범주	
	당기손익인식금융자산	
	금융자산, 분류	
	공정가치로 측정하는 금융자산	
	지분투자	
	장부금액	
	총장부금액	공시금액
유동 당기손익인식금융자산 합계	1,645,798	423,957
비유동 당기손익인식금융자산 합계	2,119,198	4,060,647
당기손익인식금융자산 합계	3,764,996	4,484,604

전기

(단위 : 천원)

	금융자산, 범주	
	당기손익인식금융자산	
	금융자산, 분류	
	공정가치로 측정하는 금융자산	
	지분투자	
	장부금액	
	총장부금액	공시금액
유동 당기손익인식금융자산 합계	2,180,513	837,492
비유동 당기손익인식금융자산 합계	2,050,103	4,003,730
당기손익인식금융자산 합계	4,230,616	4,841,222

12. 기타포괄손익인식-공정가치측정 금융자산

기타포괄손익공정가치금융자산의 구성내역

당기

(단위 : 천원)

	금융자산, 범주									
	공정가치평가를 기타포괄손익으로 인식하는 금융자산									
	금융자산, 분류									
	공정가치로 측정하는 금융자산									
	채무증권									
	에이치엘솔루션스		호미인터랙티브		일신래저		키다리스튜디오		키움증권 제4회 후순위회사채	
	장부금액									
	총장부금액	공시금액	총장부금액	공시금액	총장부금액	공시금액	총장부금액	공시금액	총장부금액	공시금액
기타포괄손익인식금융 자산	23,309,893	13,308,009	195,000	0	1,000	1,000	21,447,918	4,604,792	10,000,000	9,760,180

전기

(단위 : 천원)

	금융자산, 범주									
	공정가치평가를 기타포괄손익으로 인식하는 금융자산									
	금융자산, 분류									
	공정가치로 측정하는 금융자산									
	채무증권									
	에이치엘솔루션스		호미인터랙티브		일신래저		키다리스튜디오		키움증권 제4회 후순위회사채	
	장부금액									
	총장부금액	공시금액	총장부금액	공시금액	총장부금액	공시금액	총장부금액	공시금액	총장부금액	공시금액
기타포괄손익인식금융 자산	23,309,893	12,938,882	195,000	0	1,000	1,000	21,447,918	7,482,788	10,000,000	9,346,190

기타포괄손익공정가치금융자산의 구성내역, 합계

당기

(단위 : 천원)

	금융자산, 범주	
	공정가치평가를 기타포괄손익으로 인식하는 금융자산	
	금융자산, 분류	
	공정가치로 측정하는 금융자산	
	채무증권	
	장부금액	
	총장부금액	공시금액
기타포괄손익인식금융자산	54,953,811	27,673,981

전기

(단위 : 천원)

	금융자산, 범주	
	공정가치평가를 기타포괄손익으로 인식하는 금융자산	
	금융자산, 분류	
	공정가치로 측정하는 금융자산	
	채무증권	
	장부금액	
	총장부금액	공시금액

기타포괄손익인식금융자산	54,953,811	29,768,860
--------------	------------	------------

기타포괄손익-공정가치 측정 금융자산 평가손익의 변동내역

기타포괄손익누계액에 계상된 기타포괄손익공정가치측정금융자산 평가손익의 변동내역

당기

(단위 : 천원)

	공정가치평가를 기타포괄손익으로 인식하는 금융자산
기초 기타포괄손익-공정가치 측정 금융자산 평가이익 적립금	(18,680,615)
기타포괄손익-공정가치 측정 금융자산 평가손익, 세전	(2,094,877)
기타포괄손익에 포함되는, 기타포괄손익-공정가치 측정 금융자산에 관련되는 법인세	483,917
기말 기타포괄손익-공정가치 측정 금융자산 평가이익 적립금	(20,291,575)

전기

(단위 : 천원)

	공정가치평가를 기타포괄손익으로 인식하는 금융자산
기초 기타포괄손익-공정가치 측정 금융자산 평가이익 적립금	(15,964,157)
기타포괄손익-공정가치 측정 금융자산 평가손익, 세전	(3,505,424)
기타포괄손익에 포함되는, 기타포괄손익-공정가치 측정 금융자산에 관련되는 법인세	788,966
기말 기타포괄손익-공정가치 측정 금융자산 평가이익 적립금	(18,680,615)

13. 투자부동산

투자부동산에 대한 세부 정보 공시

당기

(단위 : 천원)

	자산								
	토지			건물			건설중인자산		
	장부금액		장부금액 합계	장부금액		장부금액 합계	장부금액		장부금액 합계
	총장부금액	감가상각누계액, 상각누계액 및 손상차손누계액		총장부금액	감가상각누계액, 상각누계액 및 손상차손누계액		총장부금액	감가상각누계액, 상각누계액 및 손상차손누계액	
투자부동산	167,683,033	(2,998,081)		164,684,952	106,471,536		(24,867,786)	81,603,750	

전기

(단위 : 천원)

	자산									
	토지			건물			건설중인자산			
	장부금액		장부금액 비율금액	장부금액		장부금액 비율금액	장부금액		장부금액 비율금액	장부금액 비율금액

	총장부금액	감가상각누계액, 상 각누계액 및 손상차 손누계액		총장부금액	감가상각누계액, 상 각누계액 및 손상차 손누계액		총장부금액	감가상각누계액, 상 각누계액 및 손상차 손누계액	
투자부동산	161,014,530	(2,998,081)	158,016,449	100,027,438	(22,837,040)	77,190,398	1,001,259	(1,001,259)	0

투자부동산 합계 총장부금액에 대한 공시

당기

(단위 : 천원)

	총장부금액	감가상각누계액, 상각누 계액 및 손상차손누계액	장부금액 합계
투자부동산 합계	275,155,828	(28,867,126)	246,288,702
투자부동산 상각누계액 에 대한 기술		손상차손누계액을 합산 한 금액입니다.	

전기

(단위 : 천원)

	총장부금액	감가상각누계액, 상각누 계액 및 손상차손누계액	장부금액 합계
투자부동산 합계	262,043,227	(26,836,380)	235,206,847
투자부동산 상각누계액 에 대한 기술		손상차손누계액을 합산 한 금액입니다.	

투자부동산의 변동내역에 대한 공시

당기

(단위 : 천원)

	토지	건물	건설중인자산	자산 합계
기초 투자부동산	158,016,449	77,190,398	0	235,206,847
사업결합을 통한 취득 이외의 증가, 투자부동산	2,608,681	4,704,173	5,233,259	12,546,113
처분, 투자부동산				
감가상각비, 투자 부동산	0	(2,030,745)	0	(2,030,745)
투자부동산을 재고 자산이나 자가사용 부동산으로 대체하 거나 재고자산이나 자가사용부동산을 투자부동산으로 대 체	4,059,822	1,739,924	(5,233,259)	566,487
기말 투자 부동산	164,684,952	81,603,750	0	246,288,702

전기

(단위 : 천원)

	토지	건물	건설중인자산	자산 합계
--	----	----	--------	-------

기초 투자부동산	128,545,776	48,166,429		176,712,205
사업결합을 통한 취득 이외의 증가, 투자부동산				
처분, 투자부동산	(543,956)	0		(543,956)
감가상각비, 투자부동산	0	(1,393,429)		(1,393,429)
투자부동산을 재고자산이나 자가사용부동산으로 대체하거나 재고자산이나 자가사용부동산을 투자부동산으로 대체	30,014,629	30,417,398		60,432,027
기말 투자 부동산	158,016,449	77,190,398	0	235,206,847

투자부동산 관련 손익 내역에 대한 공시

당기

(단위 : 천원)

	공시금액
투자부동산에서 발생한 임대수익	2,940,485
투자부동산과 직접 관련된 운영비용	(9,297,439)
임대수익이 발생하지 않은 투자부동산과 직접 관련된 운영비용	403,723
투자부동산과 직접 관련된 운영비용에 대한 설명	해당금액은 임대수익이 없는 투자부동산과 관련된 당기직접비용 403,723천원을 포함하고 있습니다.

전기

(단위 : 천원)

	공시금액
투자부동산에서 발생한 임대수익	3,357,328
투자부동산과 직접 관련된 운영비용	(7,975,777)
임대수익이 발생하지 않은 투자부동산과 직접 관련된 운영비용	726,373
투자부동산과 직접 관련된 운영비용에 대한 설명	해당금액은 임대수익이 없는 투자부동산과 관련된 전기직접비용 726,373천원을 포함하고 있습니다.

투자부동산 공정가치에 대한 공시

당기

(단위 : 천원)

	측정 전체
--	-------

	재무상태표상에 공정가치로 측정되지 않았지만 공시된 공정가치
	자산
	투자부동산
자산	344,908,416
투자부동산을 측정하는데 공정가치모형 또는 원 가모형의 적용여부에 대한 설명	당기말 현재 투자부동산의 공정가치는 344,908,416천원입니다. 투자부동산의 공정가치 는 독립된 평가인에 의한 외부평가 등으로 산출되 었습니다.

전기 (단위 : 천원)

	측정 전체
	재무상태표상에 공정가치로 측정되지 않았지만 공시된 공정가치
	자산
	투자부동산
자산	323,425,708
투자부동산을 측정하는데 공정가치모형 또는 원 가모형의 적용여부에 대한 설명	전기말 현재 투자부동산의 공정가치는 323,425,708천원입니다. 투자부동산의 공정가치 는 독립된 평가인에 의한 외부평가 등으로 산출되 었습니다.

운용리스료의 만기분석 공시

당기 (단위 : 천원)

	1년 이내	1년 초과 2년 이내	2년 초과 3년 이내	합계 구간 합계
받게 될 할인되지 않은 운용 리스료	1,433,849	1,295,490	0	2,729,339

전기 (단위 : 천원)

	1년 이내	1년 초과 2년 이내	2년 초과 3년 이내	합계 구간 합계
받게 될 할인되지 않은 운용 리스료	1,517,109	1,394,909	1,331,109	4,243,127

14. 유형자산

유형자산에 대한 세부 정보 공시

당기 (단위 : 천원)

	유형자산											
	토지			건물			구축물			기계장치		
	장부금액			장부금액			장부금액			장부금액		
	총장부금액			총장부금액			총장부금액			총장부금액		
	상각누계액 및 손상치손누계액			상각누계액 및 손상치손누계액			상각누계액 및 손상치손누계액			상각누계액 및 손상치손누계액		
유형자산	37,363,946	0	37,363,946	51,278,499	(1,205,673)	50,072,826	1,103,315	(653,302)	450,013	135,444	(135,444)	0

	유형자산																	
	토지			건물			구축물			기계장치			집기			건설중인자산		
	장부금액		감가상각누계액, 손상차손누계액	장부금액		감가상각누계액, 손상차손누계액	장부금액		감가상각누계액, 손상차손누계액	장부금액		감가상각누계액, 손상차손누계액	장부금액		감가상각누계액, 손상차손누계액	장부금액		감가상각누계액, 손상차손누계액
	총장부금액	상각누계액 및 손상차손누계액		총장부금액	상각누계액 및 손상차손누계액		총장부금액	상각누계액 및 손상차손누계액		총장부금액	상각누계액 및 손상차손누계액		총장부금액	상각누계액 및 손상차손누계액		총장부금액	상각누계액 및 손상차손누계액	
유형자산	37,363,946	0	37,363,946	47,451,485	(186,894)	47,264,591	1,103,315	(580,483)	522,832	135,444	(135,444)	0	32,393,725	(20,725,491)	11,668,324	28,616,845	0	28,616,845

유형자산 합계 총장부금액에 대한 공시

당기 (단위 : 천원)

	총장부금액	감가상각누계액, 상각누계액 및 손상차손누계액	장부금액 합계
유형자산 합계	166,103,309	(25,539,830)	140,563,479

전기 (단위 : 천원)

	총장부금액	감가상각누계액, 상각누계액 및 손상차손누계액	장부금액 합계
유형자산 합계	147,064,760	(21,628,222)	125,436,537

유형자산의 변동내역에 대한 공시

당기 (단위 : 천원)

	토지	건물	구축물	집기	건설중인자산	유형자산 합계
기초 유형자산	37,363,946	47,264,591	522,832	11,668,324	28,616,845	125,436,537
사업결합을 통한 취득 이외의 증가, 유형자산	0	3,827,014	0	1,747,637	14,757,901	20,332,552
처분, 유형자산	0	0	0	(2,524)	0	(2,524)
감가상각비, 유형자산	0	(1,018,779)	(72,819)	(3,545,002)	0	(4,636,600)
대체에 따른 증가(감소), 유형자산	0	0	0	0	(566,487)	(566,487)
기말 유형자산	37,363,946	50,072,826	450,013	9,868,435	42,808,259	140,563,479

전기 (단위 : 천원)

	토지	건물	구축물	집기	건설중인자산	유형자산 합계
기초 유형자산	53,785,159	9,179,601	595,651	9,913,197	65,568,485	139,042,093
사업결합을 통한 취득 이외의 증가, 유형자산	0	0	0	5,251,185	45,560,615	50,811,800
처분, 유형자산	0	0	0	(32,763)	0	(32,763)
감가상각비, 유형자산	0	(374,642)	(72,819)	(3,463,295)	0	(3,910,756)
대체에 따른 증가(감소), 유형자산	(16,421,213)	38,459,632	0	0	(82,512,255)	(60,473,836)
기말 유형자산	37,363,946	47,264,591	522,832	11,668,324	28,616,845	125,436,537

소유권이 제한된 유형자산의 내용

당사의 일부 유형자산은 차입금과 관련하여 담보로 제공되어 있습니다(주석 32참조).

자본화된 차입원가와 자본화 이자율에 대한 공시

당기

(단위 : 천원)

	자산		
	유형자산		
	범위		범위 합계
	하위범위	상위범위	
자본화된 차입원가			1,857,736
자본화가능차입원가를 산정하기 위하여 사용된 자본화이자율			0.0384
자본화된 차입원가에 대한 기술			당기 중 적격 자산인 유형자산에 대해 자본화된 차입원가는 1,857,736천원이며, 자본화가능차입원가를 산정하기 위해 사용된 자본화차입이자율은 3.84% 입니다.

전기

(단위 : 천원)

	자산		
	유형자산		
	범위		범위 합계
	하위범위	상위범위	
자본화된 차입원가			1,665,064
자본화가능차입원가를 산정하기 위하여 사용된 자본화이자율	0.0261	0.0269	
자본화된 차입원가에 대한 기술			전기 중 적격 자산인 유형자산에 대해 자본화된 차입원가는 1,665,064천원이며, 자본화가능차입원가를 산정하기 위해 사용된 자본화차입이자율은 2.61% - 2.69 입니다.

15. 리스

사용권자산에 대한 양적 정보 공시

당기

(단위 : 천원)

	유형자산
기초 사용권자산	1,694,636
사용권자산의 추가	1,856,911
사용권자산감가상각비	(1,192,071)
계약 종료 또는 해지로 인한 감소, 사용권자산	(123,781)
기말 사용권자산	2,235,695

전기

(단위 : 천원)

	유형자산
기초 사용권자산	2,536,446
사용권자산의 추가	384,146
사용권자산감가상각비	(1,160,200)
계약 종료 또는 해지로 인한 감소, 사용권자산	(65,756)
기말 사용권자산	1,694,636

리스 관련 손익 등에 대한 공시

당기

(단위 : 천원)

	유형자산
감가상각비, 사용권자산	1,192,071
리스부채에 대한 이자비용	79,628
사용권자산의 전대리스에서 생기는 수익	2,169
인식 면제 규정이 적용된 단기리스에 관련되는 비용	0
인식 면제 규정이 적용된 소액자산 리스에 관련되는 비용	76,965
리스 현금유출	1,552,440
전대리스 관련 현금유입액	7,632

전기

(단위 : 천원)

	유형자산
감가상각비, 사용권자산	1,160,200
리스부채에 대한 이자비용	70,394
사용권자산의 전대리스에서 생기는 수익	8,863
인식 면제 규정이 적용된 단기리스에 관련되는 비용	4,072
인식 면제 규정이 적용된 소액자산 리스에 관련되는 비용	43,220

리스 현금유출	1,571,897
전대리스 관련 현금유입액	10,176

리스 분류에 대한 기술

당사는 부동산을 리스로 제공하고 있습니다. 전대리스를 제외한 모든 리스는 운용리스로 분류하였으며, 전대리스는 금융리스로 분류하였습니다.

금융리스채권의 만기분석 공시

당기 (단위 : 천원)

	1년 이내
총 리스채권, 전대리스	0
리스채권 금액의 미할인에 대한 설명	리스채권의 금액은 계약상 할인되지 않은 금액입니다.

전기 (단위 : 천원)

	1년 이내
총 리스채권, 전대리스	186,858
리스채권 금액의 미할인에 대한 설명	리스채권의 금액은 계약상 할인되지 않은 금액입니다.

리스부채의 만기분석 공시

당기 (단위 : 천원)

	1년 이내
총 리스부채, 전대리스	0
리스부채 금액의 미할인에 대한 설명	리스부채의 금액은 계약상 할인되지 않은 금액입니다.

전기 (단위 : 천원)

	1년 이내
총 리스부채, 전대리스	179,226
리스부채 금액의 미할인에 대한 설명	리스부채의 금액은 계약상 할인되지 않은 금액입니다.

16. 무형자산

무형자산에 대한 세부 정보 공시

당기

(단위 : 천원)

무형자산 및 명목				
명목	명목 이외의 무형자산			
자본화된 개발비 지출액	지적권, 특허권, 기타 산업재산권, 음각문양권	개발 중인 무형자산	회전권	

	장부금액			장부금액			장부금액			장부금액			장부금액		
	총장부금액	감가상각누계액, 상각누계액 및 손상차손누계액	장부금액 합계	총장부금액	감가상각누계액, 상각누계액 및 손상차손누계액	장부금액 합계	총장부금액	감가상각누계액, 상각누계액 및 손상차손누계액	장부금액 합계	총장부금액	감가상각누계액, 상각누계액 및 손상차손누계액	장부금액 합계	총장부금액	감가상각누계액, 상각누계액 및 손상차손누계액	장부금액 합계
무형자산 및 영업권	29,953,648	(6,177,588)	23,776,060	29,913,431	(19,109,896)	10,803,535	14,087,037	(12,453,787)	1,633,250	4,404,903	0	4,404,903	4,647,238	(746,570)	3,900,668

전기

(단위 : 천원)

	무형자산 및 영업권														
	영업권			영업권 이외의 무형자산			지적권, 특허권, 기타 산업재산권, 용역운영권			개발 중인 무형자산			회원권		
	장부금액			장부금액			장부금액			장부금액			장부금액		
	총장부금액	감가상각누계액, 상각누계액 및 손상차손누계액	장부금액 합계	총장부금액	감가상각누계액, 상각누계액 및 손상차손누계액	장부금액 합계	총장부금액	감가상각누계액, 상각누계액 및 손상차손누계액	장부금액 합계	총장부금액	감가상각누계액, 상각누계액 및 손상차손누계액	장부금액 합계	총장부금액	감가상각누계액, 상각누계액 및 손상차손누계액	장부금액 합계
무형자산 및 영업권	29,953,648	(6,177,588)	23,776,060	26,588,136	(15,241,001)	11,347,135	12,567,821	(12,394,121)	173,700	3,671,866	0	3,671,866	3,259,873	(527,477)	2,732,396

무형자산에 대한 세부 정보 공시, 합계

당기

(단위 : 천원)

	총장부금액	감가상각누계액, 상각누계액 및 손상차손누계액	장부금액 합계
무형자산과 영업권 합계	83,006,257	(38,487,841)	44,518,416
무형자산 상각누계액에 대한 기술		손상차손누계액을 합산한 금액입니다.	

전기

(단위 : 천원)

	총장부금액	감가상각누계액, 상각누계액 및 손상차손누계액	장부금액 합계
무형자산과 영업권 합계	76,041,344	(34,340,187)	41,701,157
무형자산 상각누계액에 대한 기술		손상차손누계액을 합산한 금액입니다.	

무형자산 및 영업권의 변동내역에 대한 공시

당기

(단위 : 천원)

	무형자산 및 영업권					무형자산 및 영업권 합계
	영업권	영업권 이외의 무형자산				
		자본화된 개발비 지출액	저작권, 특허권, 기타 산업재산권, 용역운 영권	개발 중인 무형자산	회원권	
기초의 무형자산 및 영업권	23,776,060	11,347,135	173,700	3,671,866	2,732,396	41,701,157
사업결합을 통한 취 득 이외의 증가, 영업 권 이외의 무형자산	0	1,156,853	1,519,215	4,327,094	222,285	7,225,447
기타 상각비, 영업권 이외의 무형자산	0	(3,537,685)	(48,036)	0	0	(3,585,721)

당기손익으로 인식된 손상차손, 무형자산 및 영업권	0	(591,746)	(11,629)	0	(219,092)	(822,467)
대체에 따른 증가(감 소), 무형자산 및 영 업권	0	2,428,978	0	(3,594,057)	1,165,079	0
기말 무형자산 및 영 업권	23,776,060	10,803,535	1,633,250	4,404,903	3,900,668	44,518,416
회원권 손상차손에 대한 기술					당사는 비한정내용연 수를 가진 회원권에 대하여 매년 12월 31일과 손상징후가 발생하였을 때 손상 검사를 수행하고 있 으며, 당기 중 인식한 손상차손은 각각 219,092천원 입니다.	

전기

(단위 : 천원)

	무형자산 및 영업권					무형자산 및 영업권 합계
	영업권	영업권 이외의 무형자산				
		자본화된 개발비 지출액	저작권, 특허권, 기타 산업재산권, 용역운 영권	개발 중인 무형자산	회원권	
기초의 무형자산 및 영업권	23,776,060	12,042,258	15,756	699,682	2,752,575	39,286,331
사업결합을 통한 취 득 이외의 증가, 영업 권 이외의 무형자산	0	191,145	163,675	5,237,904	909	5,593,633
기타 상각비, 영업권 이외의 무형자산	0	(3,151,988)	(5,731)	0	0	(3,157,719)
당기손익으로 인식된 손상차손, 무형자산 및 영업권	0	0	0	0	(21,088)	(21,088)
대체에 따른 증가(감 소), 무형자산 및 영 업권	0	2,265,720	0	(2,265,720)	0	0
기말 무형자산 및 영 업권	23,776,060	11,347,135	173,700	3,671,866	2,732,396	41,701,157
회원권 손상차손에 대한 기술					당사는 비한정내용연 수를 가진 회원권에 대하여 매년 12월 31일과 손상징후가 발생하였을 때 손상 검사를 수행하고 있 으며, 전기 중 인식한 손상차손은 21,088천원 입니다.	

연구와 개발 비용에 대한 공시

당기

(단위 : 천원)

	공시금액
연구와 개발 비용	3,420,786

전기

(단위 : 천원)

	공시금액
연구와 개발 비용	3,298,117

현금창출단위의 정보에 대한 공시

	현금창출단위 합계	
	현금창출단위	
	부문	
	사방넷	메세징2팀
미래현금흐름 추정치에 적용된 할인율	0.1000	0.1472
미래현금흐름을 추정할 때 추정 대상으로 하는 기간	5.25년	5.25년
미래현금흐름을 추정하기 위해 사용된 성장률	0.00	0.00
현금창출단위의 회수가가능액이 결정되어진 근거에 대한 기술	현금창출단위(집단)별 회수가가능 금액을 결정하기 위해 현금창출 단위(집단)의 가중평균자본비용은 당사의 베타 및 부채비율을 고려한 자기자본비용 등을 적용하여 산정한 세후 할인율입니다.	현금창출단위(집단)별 회수가가능 금액을 결정하기 위해 현금창출 단위(집단)의 가중평균자본비용은 당사의 베타 및 부채비율을 고려한 자기자본비용 등을 적용하여 산정한 세후 할인율입니다.
미래현금흐름을 추정할 때 경영진이 사용한 주요 가정에 대한 기술	현금흐름 예측기간의 성장률은 과거 및 미래를 예측분석하여 산정하였으며, 현금흐름 예측기간 이후의 현금흐름은 영구 성장률을 가정하여 추정하였습니다.	현금흐름 예측기간의 성장률은 과거 및 미래를 예측분석하여 산정하였으며, 현금흐름 예측기간 이후의 현금흐름은 영구 성장률을 가정하여 추정하였습니다.

현금창출단위에 대한 손상차손 또는 손상차손환입 공시

당기

(단위 : 천원)

	개별 자산 및 현금창출단위 합계
	개별 자산 및 현금창출단위
	자산
	영업권

	부문				부문 합계
	보고부문				
	DO사업팀	메세징2팀	메세징플랫폼사업팀	사방넷	
기초 영업권	587,700	1,968,901	1,091,674	20,127,785	23,776,060
기말 영업권	587,700	1,968,901	1,091,674	20,127,785	23,776,060

전기

(단위 : 천원)

	개별 자산 및 현금창출단위 합계				
	개별 자산 및 현금창출단위				
	자산				
	영업권				
	부문				부문 합계
	보고부문				
	DO사업팀	메세징2팀	메세징플랫폼사업팀	사방넷	
기초 영업권	587,700	1,968,901	1,091,674	20,127,785	23,776,060
기말 영업권	587,700	1,968,901	1,091,674	20,127,785	23,776,060

17. 장 · 단기 차입금

차입금에 대한 세부 정보

당기

(단위 : 천원)

	시설 및 운영자금 등	회사채	차입금명칭 합계
유동 차입금 및 비유동 차입금(사채 포함)의 유 동성 대체 부분	154,500,000	0	154,500,000
비유동차입금(사채 포함)의 비유동성 부분	30,000,000	199,330,064	229,330,064
차입금(사채 포함)	184,500,000		

전기

(단위 : 천원)

	시설 및 운영자금 등	회사채	차입금명칭 합계
유동 차입금 및 비유동 차입금(사채 포함)의 유 동성 대체 부분	154,500,000	149,896,011	304,396,011
비유동차입금(사채 포함)의 비유동성 부분	30,000,000	0	30,000,000
차입금(사채 포함)	184,500,000		

시설 및 운영자금에 대한 세부 정보 공시

당기

(단위 : 천원)

	차입금명칭																			
	시설 및 운영자금 등																			
	운영자금										시설자금									
	거래상대방																			
	한국산업은행	신한은행 1	신한은행 2	신한은행 3	우리은행	국민은행 1	국민은행 2	국민은행 3	하나은행 1	하나은행 2	한국산업은행	신한은행 1	신한은행 2	신한은행 3	우리은행	국민은행 1	국민은행 2	국민은행 3	하나은행 1	하나은행 2
차입금, 이자 률	4.25	4.32	4.33	3.81	4.22	4.11	3.75	5.24	4.33		2.75								4.15	3.97

차입금, 만기	2025-03-29	2025-05-21	2025-05-17	2025-10-24	2025-05-20	2025-06-17	2025-10-27	2024-10-27	2025-11-11		2031-12-07								2025-06-02	2025-10-24
차입금(사채 포함)	10,000,000	5,000,000	10,000,000	15,000,000	20,000,000	29,500,000	33,000,000	0	10,000,000		30,000,000								20,000,000	2,000,000

전기

(단위 : 천원)

	차입금명칭																			
	시원 및 운영자금 등																			
	운영자금										시원자금									
	거래상대방																			
	한국산업은행	신한은행 1	신한은행 2	신한은행 3	우리은행	국민은행 1	국민은행 2	국민은행 3	하나은행 1	하나은행 2	한국산업은행	신한은행 1	신한은행 2	신한은행 3	우리은행	국민은행 1	국민은행 2	국민은행 3	하나은행 1	하나은행 2
차입금, 이자																				
원																				
차입금, 만기																				
차입금(사채 포함)	10,000,000	5,000,000	10,000,000	0	20,000,000	29,500,000	10,000,000	40,000,000	20,000,000		30,000,000								10,000,000	0

회사채에 대한 세부 정보 공시

당기

(단위 : 천원)

	차입금명칭	
	회사채	
	제5회 무보증사채	제6회 무보증사채
차입금, 발생일	2021.07.05	2024.07.04
차입금, 만기	2024.07.05	2027.07.02
차입금, 이자율	0.0218	0.0397
사채, 명목금액	0	200,000,000

전기

(단위 : 천원)

	차입금명칭	
	회사채	
	제5회 무보증사채	제6회 무보증사채
차입금, 발생일	2021.07.05	2024.07.04
차입금, 만기	2024.07.05	2027.07.02
차입금, 이자율		
사채, 명목금액	150,000,000	0

회사채에 대한 세부 정보 공시, 합계

당기

(단위 : 천원)

	회사채
사채, 명목금액	200,000,000
사채할인발행차금	(669,936)
비유동 사채의 비유동성 부분	0
유동 사채 및 비유동 사채의 유동성 대체 부분	199,330,064

전기

(단위 : 천원)

	회사채
사채, 명목금액	150,000,000
사채할인발행차금	(103,989)
비유동 사채의 비유동성 부분	(149,896,011)
유동 사채 및 비유동 사채의 유동성 대체 부분	0

18. 기타금융부채

기타 채무에 대한 공시

당기

(단위 : 천원)

		공시금액
기타유동금융부채		59,838,954
기타유동금융부채	단기미지급금	34,550,525
	유동으로 분류되는 미지급비용	5,327,187
	유동 미지급 배당금	4,205
	유동 선수금, 기타금융부채	19,740,647
	유동금융보증부채	12,881
	단기기타보증금	203,509
기타비유동금융부채		1,423,469
기타비유동금융부채	비유동금융보증부채	0
	장기기타보증금	1,423,469

전기

(단위 : 천원)

		공시금액
기타유동금융부채		49,388,488
기타유동금융부채	단기미지급금	29,654,742
	유동으로 분류되는 미지급비용	3,884,446
	유동 미지급 배당금	4,130
	유동 선수금, 기타금융부채	14,689,438
	유동금융보증부채	380,710
	단기기타보증금	775,022
기타비유동금융부채		798,110
기타비유동금융부채	비유동금융보증부채	12,881
	장기기타보증금	785,229

19. 기타유동부채

기타부채에 대한 공시

당기

(단위 : 천원)

	공시금액
유동선수금	608,989

유동 미지급 사회보장세 및 법인세 이외의 세금	5,284,152
기타 유동부채	5,893,141

전기

(단위 : 천원)

	공시금액
유동선수금	573,060
유동 미지급 사회보장세 및 법인세 이외의 세금	5,091,433
기타 유동부채	5,664,493

20. 총당부채

기타총당부채에 대한 공시

당기

(단위 : 천원)

	공시금액
기타유동총당부채	317,560
기타비유동총당부채	379,087

전기

(단위 : 천원)

	공시금액
기타유동총당부채	292,747
기타비유동총당부채	222,618

기타총당부채의 변동내역에 대한 공시

당기

(단위 : 천원)

	제품보증총당부채
기초 기타총당부채	515,365
당기에 추가된 총당부채 합계, 기타총당부채	502,319
환입된 총당부채, 기타총당부채	(292,747)
사용된 총당부채, 기타총당부채	(28,290)
기말 기타총당부채	696,647
미래사건에 대한 주요한 가정의 기술, 기타총당부채	당사는 프로젝트 산출물에 대해 12개월의 하자에 대한 보증의무를 부담하고 있습니다. 당사는 매 보고기간 종료일 현재 하자보증과 관련하여 장래에 지출될 것으로 예상되는 금액을 과거 경험을 및 최근의 경향을 기초로 추정하여 하자보증총당부채로 인식하고 있습니다.

전기

(단위 : 천원)

	제품보증총당부채
기초 기타총당부채	896,129

당기에 추가된 총당부채 합계, 기타총당부채	377,372
환입된 총당부채, 기타총당부채	(206,086)
사용된 총당부채, 기타총당부채	(552,050)
기말 기타총당부채	515,365
미래사건에 대한 주요한 가정의 기술, 기타총당부채	당사는 프로젝트 산출물에 대해 12개월의 하자에 대한 보증의무를 부담하고 있습니다. 당사는 매 보고기간 종료일 현재 하자보증과 관련하여 장래에 지출될 것으로 예상되는 금액을 과거 경험을 및 최근의 경향을 기초로 추정하여 하자보증총당부채로 인식하고 있습니다.

21. 종업원급여

확정급여제도에 대한 추가적 정보에 대한 공시

당사는 종업원을 위하여 확정급여제도를 운영하고 있으며, 퇴직급여부채의 보험수리적평가는 예측 단위적립방식을 사용하여 적격성이 있는 독립적인 보험계리인에 의해서 수행되었습니다.

종업원급여에 대한 공시

당기

(단위 : 천원)

	공시금액
단기 종업원급여비용	58,208,039
퇴직급여비용, 확정급여제도	3,489,729
복리후생비	10,384,258
종업원급여비용 합계	72,082,026

전기

(단위 : 천원)

	공시금액
단기 종업원급여비용	50,504,182
퇴직급여비용, 확정급여제도	2,853,521
복리후생비	8,991,607
종업원급여비용 합계	62,349,310

확정급여제도에 대한 공시

당기

(단위 : 천원)

	공시금액
확정급여채무, 현재가치	35,365,815
사외적립자산, 공정가치	(44,955,678)
비유동 순확정급여자산	(9,589,863)
순확정급여부채자산에 대한 기술	당사는 확정급여부채를 초과하는 사외적립자산을 기타비유동자산으로 분류하였습니다.

전기

(단위 : 천원)

	공시금액
확정급여채무, 현재가치	29,535,398
사외적립자산, 공정가치	(40,412,071)
비유동 순확정급여자산	(10,876,673)
순확정급여부채자산에 대한 기술	당사는 확정급여부채를 초과하는 사외적립자산을 기타비유동자산으로 분류하였습니다.

순확정급여부채(자산)에 대한 공시

당기

(단위 : 천원)

	확정급여채무의 현재가치	사외적립자산	순확정급여부채(자산) 합계
기초 순확정급여부채(자산)	29,535,398	(40,412,071)	(10,876,673)
당기근무원가, 순확정급여부채(자산)	4,085,118		4,085,118
이자비용(수익), 순확정급여부채(자산)	1,538,690	(2,134,079)	(595,389)
당기손익으로 인식된 비용(수익)으로 인한 순확정급여부채(자산)의 증가(감소) 합계	5,623,808	(2,134,079)	3,489,729
인구통계적가정의 변동에서 발생하는 보험수리적손실(이익), 순확정급여부채(자산)	(90,168)		(90,168)
재무적 가정의 변동에서 발생하는 보험수리적손실(이익), 순확정급여부채(자산)	804,909	763,645	1,568,554
경험조정에서 발생하는 보험수리적 손실(이익), 순확정급여부채(자산)	1,257,061		1,257,061
재측정이익(손실), 순확정급여채무(자산)	1,971,802	763,645	2,735,447
기업이 제도에 납입한 기여금, 순확정급여부채(자산)		(3,800,000)	(3,800,000)
계열사 전출입, 순확정급여부채(자산)	121,077	(121,077)	0

제도에서 지급한 금액, 순확정급여부채(자산)	(1,886,270)	747,904	(1,138,366)
기말 순확정급여부채(자산)	35,365,815	(44,955,678)	(9,589,863)

전기

(단위 : 천원)

	확정급여채무의 현재가치	사외적립자산	순확정급여부채(자산) 합계
기초 순확정급여부채(자산)	24,643,579	(33,671,725)	(9,028,146)
당기근무원가, 순확정급여부채(자산)	3,500,432		3,500,432
이자비용(수익), 순확정급여부채(자산)	1,464,094	(2,029,290)	(565,196)
당기손익으로 인식된 비용(수익)으로 인한 순확정급여부채(자산)의 증가(감소) 합계	4,964,526	(2,029,290)	2,935,236
인구통계적가정의 변동에서 발생하는 보험수리적손실(이익), 순확정급여부채(자산)	(1,251)		(1,251)
재무적 가정의 변동에서 발생하는 보험수리적손실(이익), 순확정급여부채(자산)	1,459,089	(598,731)	860,358
경험조정에서 발생하는 보험수리적 손실(이익), 순확정급여부채(자산)	475,336		475,336
재측정이익(손실), 순확정급여채무(자산)	1,933,174	(598,731)	1,334,443
기업이 제도에 납입한 기여금, 순확정급여부채(자산)		(6,500,000)	(6,500,000)
계열사 전출입, 순확정급여부채(자산)	0	0	0
제도에서 지급한 금액, 순확정급여부채(자산)	(2,005,881)	2,387,675	381,794
기말 순확정급여부채(자산)	29,535,398	(40,412,071)	(10,876,673)

사외적립자산의 공정가치에 대한 공시

당기

(단위 : 천원)

	공시금액
예적금, 전체 사외적립자산에서 차지하는 금액	10,511,463
유가증권, 전체 사외적립자산에서 차지하는 금액	21,835,709
그 밖의 자산, 전체 사외적립자산에서 차지하는 금액	12,603,539
국민연금전환금, 전체 사외적립자산에서 차지하는 금액	4,967
사외적립자산 합계, 공정가치	44,955,678

전기

(단위 : 천원)

	공시금액
예적금, 전체 사외적립자산에서 차지하는 금액	12,018,843
유가증권, 전체 사외적립자산에서 차지하는 금액	17,762,059
그 밖의 자산, 전체 사외적립자산에서 차지하는 금액	10,626,202
국민연금전환금, 전체 사외적립자산에서 차지하는 금액	4,967
사외적립자산 합계, 공정가치	40,412,071

보험수리적가정의 민감도분석에 대한 공시

당기

(단위 : 천원)

	할인율에 대한 보험수리적 가정	미래임금상승률에 대한 보험수리적 가정	보험수리적 가정 합계
할인율에 대한 보험수리적 가정	0.0495		
미래임금상승률에 대한 보험수리적 가정		0.0421	
보험수리적가정의 합리적인 범위 내에서의 발생가능한 증가율	0.01	0.01	
보험수리적가정의 합리적인 범위 내에서의 발생가능한 증가로 인한 확정급여부채의 증가(감소)	(2,702,562)	3,179,657	
보험수리적가정의 합리적인 범위 내에서의 발생가능한 감소율	0.01	0.01	

보험수리적가정의 합리적인 범위 내에서의 발생가능한 감소로 인한 확정급여채무의 증가(감소)	3,115,308	(2,800,943)	
할인율 산정에 사용한 접근법 기술			당사는 확정급여채무의 현재가치 계산을 위하여 당기말 현재 확정급여채무의 통화 및 예상지급 시기와 일관성이 있는 우량회사채(AA- 등급)의 시장수익율을 참조하여 할인율을 결정하였습니다.
보험수리적가정의 민감도분석을 수행하는데 사용된 방법과 가정에 대한 기술			민감도분석은 보고기간 말 현재 주요 보험수리적가정이 발생가능한 합리적인 범위내에서 변동한다면 확정급여채무에 미치는 영향 추정 방법을 기초한 것입니다.

전기

(단위 : 천원)

	할인율에 대한 보험수리적 가정	미래임금상승률에 대한 보험수리적 가정	보험수리적 가정 합계
할인율에 대한 보험수리적 가정	0.0546		
미래임금상승률에 대한 보험수리적 가정		0.0445	
보험수리적가정의 합리적인 범위 내에서의 발생가능한 증가율			
보험수리적가정의 합리적인 범위 내에서의 발생가능한 증가로 인한 확정급여부채의 증가(감소)			
보험수리적가정의 합리적인 범위 내에서의 발생가능한 감소율			

보험수리적가정의 합리적인 범위 내에서의 발생가능한 감소로 인한 확정급여채무의 증가(감소)			
할인율 산정에 사용한 접근법 기술			
보험수리적가정의 민감도분석을 수행하는데 사용된 방법과 가정에 대한 기술			

확정급여채무의 가중평균만기에 대한 정보의 공시

당기

	공시금액
확정급여채무의 가중평균만기	8년7개월4일

전기

	공시금액
확정급여채무의 가중평균만기	8년4개월3일

다음 연차보고기간 동안에 납부할 것으로 예상되는 기여금에 대한 추정치에 대한 공시

당기

(단위 : 천원)

	1년 이내	1년 초과 2년 이내	2년 초과 5년 이내	5년 초과	합계 구간 합계
확정급여제도에서 지급될 것으로 예상되는 급여 지급액 추정치	3,527,322	3,315,892	7,575,802	42,393,428	56,812,444

전기

(단위 : 천원)

	1년 이내	1년 초과 2년 이내	2년 초과 5년 이내	5년 초과	합계 구간 합계
확정급여제도에서 지급될 것으로 예상되는 급여 지급액 추정치	2,486,573	4,131,652	6,333,192	36,362,683	49,314,100

22. 법인세비용 및 이연법인세

법인세비용(수익)의 주요 구성요소

당기

(단위 : 천원)

	공시금액
당기법인세비용(수익)	13,418,236
과거기간의 당기법인세 조정	855,626

일시적차이의 발생과 소멸로 인한 이연법인세비용(수익)	1,100,904
자본에 직접 가감되는 항목과 관련된 당기법인세와 이연법인세 총액	1,115,805
법인세비용(수익) 합계	16,490,571

전기

(단위 : 천원)

	공시금액
당기법인세비용(수익)	16,380,561
과거기간의 당기법인세 조정	(6,108,060)
일시적차이의 발생과 소멸로 인한 이연법인세비용(수익)	(1,075,086)
자본에 직접 가감되는 항목과 관련된 당기법인세와 이연법인세 총액	1,097,223
법인세비용(수익) 합계	10,294,638

기타포괄손익의 각 구성요소와 관련된 법인세

기타포괄손익의 각 구성요소와 관련된 법인세

당기

(단위 : 천원)

	공시금액
기타포괄손익에 포함되는, 기타포괄손익-공정가치 측정 금융자산에 관련되는 법인세	483,917
기타포괄손익에 포함되는, 확정급여제도의 재측정에 관련되는 법인세	631,888
기타포괄손익의 각 구성요소와 관련된 법인세 합계	1,115,805

전기

(단위 : 천원)

	공시금액
기타포괄손익에 포함되는, 기타포괄손익-공정가치 측정 금융자산에 관련되는 법인세	788,966
기타포괄손익에 포함되는, 확정급여제도의 재측정에 관련되는 법인세	308,257
기타포괄손익의 각 구성요소와 관련된 법인세 합계	1,097,223

회계이익에 적용세율을 곱하여 산출한 금액에 대한 조정

당기

(단위 : 천원)

	공시금액
회계이익	85,138,860
적용세율에 의한 법인세비용(수익)	19,205,077

회계이익과 법인세비용(수익)간의 조정 소계		(2,714,506)
회계이익과 법인세비용(수익)간의 조정 소계	과거기간의 당기법인세 조정	855,626
	과세소득(세무상결손금) 결정시 차감되지 않는 비용의 법인세효과	1,365,045
	과세되지 않는 수익의 법인세효과	(6,588,577)
	세액공제효과	(772,189)
	미인식이연법인세효과	290,136
	회계이익과 법인세비용(수익)간의 조정에 대한 기타법인세효과	2,135,453
법인세비용(수익)		16,490,571
평균유효세율		0.1937

전기

(단위 : 천원)

		공시금액
회계이익		103,340,259
적용세율에 의한 법인세비용(수익)		23,409,600
회계이익과 법인세비용(수익)간의 조정 소계		(13,114,962)
회계이익과 법인세비용(수익)간의 조정 소계	과거기간의 당기법인세 조정	(6,108,060)
	과세소득(세무상결손금) 결정시 차감되지 않는 비용의 법인세효과	1,167,587
	과세되지 않는 수익의 법인세효과	(6,897,319)
	세액공제효과	(851,310)
	미인식이연법인세효과	(1,088,121)
	회계이익과 법인세비용(수익)간의 조정에 대한 기타법인세효과	662,261
법인세비용(수익)		10,294,638
평균유효세율		0.0996

일시적차이, 미사용 세무상 결손금과 미사용 세액공제에 대한 공시

당기

(단위 : 천원)

	일시적차이, 미사용 세무상 결손금과 미사용 세액공제					일시적차이, 미사용
	일시적차이					세무상 결손금과 미
	손상차손누계액	매도가능금융자산	유형자산	투자부동산	기타일시적차이	사용 세액공제 합계
기초 이연법인세부채 (자산)	(676,999)	(5,545,016)	15,334,334	(1,101,473)	(2,252,154)	5,758,692
당기손익으로 인식한 이연법인세비용(수익)	19,378	0	0	0	2,197,331	2,216,709

자본에 직접 가감되는 항목과 관련된 이연법인세	0	1,368,812	0	0	(2,484,617)	(1,115,805)
기말 이연법인세부채(자산)	(657,621)	(4,176,204)	15,334,334	(1,101,473)	(2,539,440)	6,859,596

전기

(단위 : 천원)

	일시적차이, 미사용 세무상 결손금과 미사용 세액공제					일시적차이, 미사용 세무상 결손금과 미사용 세액공제 합계
	일시적차이					
	손상차손누계액	매도가능금융자산	유형자산	투자부동산	기타일시적차이	
기초 이연법인세부채(자산)	(673,037)	(4,756,049)	15,400,716	(1,106,242)	(2,031,610)	6,833,778
당기손익으로 인식한 이연법인세비용(수익)	(3,962)	0	(66,382)	4,768	87,713	22,137
자본에 직접 가감되는 항목과 관련된 이연법인세	0	(788,966)	0	0	(308,257)	(1,097,223)
기말 이연법인세부채(자산)	(676,999)	(5,545,016)	15,334,334	(1,101,473)	(2,252,154)	5,758,692

이연법인세자산과 부채의 회수 및 결제 시기에 대한 공시

당기

(단위 : 천원)

	1년 초과	1년 이내
이연법인세자산	19,640,747	797,719
이연법인세부채	(27,274,943)	(23,119)

전기

(단위 : 천원)

	1년 초과	1년 이내
이연법인세자산	17,544,129	996,413
이연법인세부채	(24,234,989)	(64,245)

이연법인세자산과 이연법인세부채에 대한 공시

당기

(단위 : 천원)

	공시금액
이연법인세자산	20,438,466
이연법인세부채	(27,298,062)
이연법인세자산(부채)	(6,859,596)

전기

(단위 : 천원)

	공시금액
이연법인세자산	18,540,542

이연법인세부채	(24,299,234)
이연법인세자산(부채)	(5,758,692)

이연법인세자산(부채)으로 인식하지 않을 차감(가산)할 일시적차이

당기

(단위 : 천원)

	공시금액
이연법인세자산으로 인식되지 않은 종속기업, 지점 및 관계기업에 대한 투자자산, 그리고 공동약정 투자지분과 관련된 일시적차이	4,406,841
이연법인세부채로 인식되지 않은 영업권과 관련된 일시적차이	(14,679,267)
이연법인세자산(부채)로 인식하지 않은 일시적차이에 대한 기술	종속연결회사투자지분 : 처분하지 않을 예정, 영업권 : 이연법인세부채 최초인식 예외 사유 해당

전기

(단위 : 천원)

	공시금액
이연법인세자산으로 인식되지 않은 종속기업, 지점 및 관계기업에 대한 투자자산, 그리고 공동약정 투자지분과 관련된 일시적차이	3,150,841
이연법인세부채로 인식되지 않은 영업권과 관련된 일시적차이	(14,679,267)
이연법인세자산(부채)로 인식하지 않은 일시적차이에 대한 기술	종속연결회사투자지분 : 처분하지 않을 예정, 영업권 : 이연법인세부채 최초인식 예외 사유 해당

글로벌최저한세에 대한 기술

글로벌 최저한세는 연결실체의 직전 4개연도 중 2개이상의 연결재무제표상 매출액이 7.5억 유로 이상인 다국적 그룹의 구성기업(연결재무제표에 포함된 종속기업)의 실효세율이 15%에 미치지 못하는 경우, 그 상당액을 특정 요건을 충족하는 지배기업이 속해 있는 국가의 과세관청에 납부하는 제도입니다.

우리나라는 2023년에 글로벌최저한세 관련 세법을 제정하였으며, 2024년 1월 1일 이후 개시하는 사업연도 분부터 적용하여야 합니다. 그러나 현재로서는 정보가 충분하지 않아서 구체적인 금액적 영향을 추정하는 것은 가능하지 않습니다.

당사는 필라2 법인세의 효과에 대해 이연법인세 회계처리를 한시적/의무적으로 면제하는 규정을 적용하였고, 필라2 법인세가 발생했을 때, 당기법인세로 인식합니다.

23. 자본금과 잉여금

주식의 분류에 대한 공시

당기

	보통주
수권주식수	100,000,000
총 발행주식수	44,866,617

주당 액면가액	500
---------	-----

전기

	보통주
수권주식수	100,000,000
총 발행주식수	44,866,617
주당 액면가액	500

자본잉여금에 대한 공시

당기 (단위 : 천원)

	공시금액
주식발행초과금	174,599,721
자기주식처분이익	3,912,996
자본잉여금	178,512,717

전기 (단위 : 천원)

	공시금액
주식발행초과금	174,599,721
자기주식처분이익	3,912,996
자본잉여금	178,512,717

기타자본구성요소

당기 (단위 : 천원)

	공시금액
자기주식	(11,185,812)
기타자본조정	(953,158)
기타자본구성요소	(12,138,970)

전기 (단위 : 천원)

	공시금액
자기주식	(11,185,812)
기타자본조정	(953,158)
기타자본구성요소	(12,138,970)

기타포괄손익의 항목별 분석에 대한 공시

당기 (단위 : 천원)

	공시금액
지분상품에 대한 투자자산으로 인한 손익 적립금	(20,291,575)

전기

(단위 : 천원)

	공시금액
지분상품에 대한 투자자산으로 인한 손익 적립금	(18,680,614)

이익잉여금에 대한 공시

당기

(단위 : 천원)

	공시금액
법정적립금	21,279,475
임의적립금	4,491,806
미처분이익잉여금	534,765,069
이익잉여금	560,536,350

전기

(단위 : 천원)

	공시금액
법정적립금	18,258,915
임의적립금	4,491,806
미처분이익잉여금	501,446,492
이익잉여금	524,197,213

법정적립금에 대한 기술

보고기간종료일 현재 법정적립금은 전액 이익준비금입니다. 당사는 상법상의 규정에 따라 자본금의 50%에 달할 때까지 매 결산기마다 금전에 의한 이익배당액의 10%이상을 이익준비금으로 적립하고 있으며, 동 이익준비금은 현금으로 배당할 수 없으나 자본전입 또는 결손보전을 위해서는 사용될 수 있습니다.

이익잉여금 처분계산서

당기

(단위 : 원)

		공시금액
미처분이익잉여금		534,765,068,963
전기이월이익잉여금		468,220,338,038
당기순이익(손실)		68,648,289,329
확정급여제도의 재측정손익(세후기타포괄손익)		(2,103,558,404)
이익잉여금 처분액		(66,452,307,460)
이익준비금 적립액		6,041,118,860
재무제표 발행승인일 전에 제안 또는 선언되었으나 당해 기간 동안에 소유주에 대한 분배금으로 인식되지 아니한 배당금		60,411,188,600
재무제표 발행승인일 전에 제안	보통주에 지급될 주당배당금	1,400

또는 선언되었으나 당해 기간 동안에 소유주에 대한 분배금으로 인식되지 아니한 배당금	보통주 주당 배당률	2.80
차기이월 미처분이익잉여금		468,312,761,503
이익잉여금 처분예정일		2025년 03월 26일
이익잉여금 처분확정일		

전기

(단위 : 원)

		공시금액
미처분이익잉여금		501,446,491,768
전기이월이익잉여금		409,427,058,048
당기순이익(손실)		93,045,620,955
확정급여제도의 재측정손익(세후기타포괄손익)		(1,026,187,235)
이익잉여금 처분액		(33,226,153,730)
이익준비금 적립액		3,020,559,430
재무제표 발행승인일 전에 제안 또는 선언되었으나 당해 기간 동안에 소유주에 대한 분배금으로 인식되지 아니한 배당금		30,205,594,300
재무제표 발행승인일 전에 제안 또는 선언되었으나 당해 기간 동안에 소유주에 대한 분배금으로 인식되지 아니한 배당금	보통주에 지급될 주당배당금	700
	보통주 주당 배당률	1.40
차기이월 미처분이익잉여금		468,220,338,038
이익잉여금 처분예정일		
이익잉여금 처분확정일		2024년 03월 28일

배당금에 대한 공시

배당금에 대한 공시

당기

(단위 : 천원)

	보통주
보통주에 지급된 배당금	30,205,594
보통주에 지급된 주당배당금	700
재무제표 발행승인일 전에 제안 또는 선언되었으나 당해 기간 동안에 소유주에 대한 분배금으로 인식되지 아니한 배당금	60,411,189
재무제표 발행승인일 전에 제안 또는 선언되었으나 당해 기간 동안에 소유주에 대한 분배금으로 인식되지 아니한 주당배당금	1,400

전기

(단위 : 천원)

	보통주
보통주에 지급된 배당금	25,890,509

보통주에 지급된 주당배당금	600
재무제표 발행승인일 전에 제안 또는 선언되었으나 당해 기간 동안에 소유주에 대한 분배금으로 인식되지 아니한 배당금	30,205,594
재무제표 발행승인일 전에 제안 또는 선언되었으나 당해 기간 동안에 소유주에 대한 분배금으로 인식되지 아니한 주당배당금	700

24. 고객과의 계약에서 생기는 수익

고객과의 계약에서 생기는 수익의 구분에 대한 공시

당기

(단위 : 천원)

	제품과 영역											
	상품매출				용역매출				제품매출			
	기업 전체 총계			기업 전체 총계 합계	기업 전체 총계			기업 전체 총계 합계	기업 전체 총계			기업 전체 총계 합계
	영업부문				영업부문				영업부문			
	Service부문	ITS부문	Biz Application부		Service부문	ITS부문	Biz Application부		Service부문	ITS부문	Biz Application부	
고객과의 계약에서 생기는 수익	0	3,282,073	23,677	3,305,750	185,231,785	105,281,130	23,491,030	314,003,945				

전기

(단위 : 천원)

	제품과 영역											
	상품매출				용역매출				제품매출			
	기업 전체 총계			기업 전체 총계 합계	기업 전체 총계			기업 전체 총계 합계	기업 전체 총계			기업 전체 총계 합계
	영업부문				영업부문				영업부문			
	Service부문	ITS부문	Biz Application부		Service부문	ITS부문	Biz Application부		Service부문	ITS부문	Biz Application부	
고객과의 계약에서 생기는 수익	0	3,126,629	124,615	3,251,244	176,240,173	93,885,657	20,933,217	291,059,047	0	0	296,715	296,715

고객과의 계약에서 생기는 수익의 지리적 시장에 따른 구분에 대한 공시

당기

(단위 : 천원)

	지역							
	본사 소재지 국가				외국			
	기업 전체 총계			기업 전체 총계 합계	기업 전체 총계			기업 전체 총계 합계
	영업부문				영업부문			
	Service부문	ITS부문	Biz Application본부		Service부문	ITS부문	Biz Application본부	
고객과의 계약에서 생기는 수익	185,219,502	108,037,878	23,440,745	316,698,125	12,283	525,325	73,962	611,570

전기

(단위 : 천원)

	지역							
	본사 소재지 국가				외국			
	기업 전체 총계			기업 전체 총계 합계	기업 전체 총계			기업 전체 총계 합계
	영업부문				영업부문			
	Service부문	ITS부문	Biz Application본부		Service부문	ITS부문	Biz Application본부	
고객과의 계약에서 생기는 수익	176,240,173	96,333,132	21,139,074	293,712,379	0	679,154	215,473	894,627

수행의무에 대한 공시

당기

(단위 : 천원)

	수행의무							
	한 시점에 이행하는 수행의무				기간에 걸쳐 이행하는 수행의무			
	기업 전체 총계			기업 전체 총계 합계	기업 전체 총계			기업 전체 총계 합계
	영업부문				영업부문			
	Service부문	ITS부문	Biz Application본부		Service부문	ITS부문	Biz Application본부	
고객과의 계약에서 생기는 수익	162,463,073	3,282,073	2,047,379	167,792,525	22,768,712	105,281,130	21,467,328	149,517,170

전기

(단위 : 천원)

	수행의무							
	한 시점에 이행하는 수행의무				기간에 걸쳐 이행하는 수행의무			
	기업 전체 총계			기업 전체 총계 합계	기업 전체 총계			기업 전체 총계 합계
	영업부문				영업부문			
	Service부문	ITS부문	Biz Application본부		Service부문	ITS부문	Biz Application본부	
고객과의 계약에서 생기는 수익	153,153,841	3,126,629	588,492	156,868,962	23,086,332	93,885,657	20,766,055	137,738,044

고객과의 계약에서 생기는 수익의 구분의 합계에 대한 공시

고객과의 계약에서 생기는 수익의 구분의 합계에 대한 공시

당기

(단위 : 천원)

	기업 전체 총계			기업 전체 총계 합계
	영업부문			
	Service부문	ITS부문	Biz Application본부	
고객과의 계약에서 생기는 수익	185,231,785	108,563,203	23,514,707	317,309,695

전기

(단위 : 천원)

	기업 전체 총계			기업 전체 총계 합 계
	영업부문			
	Service부문	ITS부문	Biz Application본 부	
고객과의 계약에서 생기는 수익	176,240,173	97,012,286	21,354,547	294,607,006

25. 영업비용

비용의 성격별 분류 공시

당기

(단위 : 천원)

	공시금액
종업원급여, 성격별 분류	70,764,812
감가상각비, 유형자산	4,533,381
무형자산상각비	3,585,721

감가상각비, 사용권자산	1,192,071
기간동안 비용으로 인식한 재고자산의 원가	2,723,172
통신비	112,374,451
지급수수료	55,100,043
광고선전비	4,085,428
기타 비용	5,462,229
성격별 비용 합계	259,821,308

전기

(단위 : 천원)

	공시금액
종업원급여, 성격별 분류	62,349,310
감가상각비, 유형자산	3,807,264
무형자산상각비	3,157,719
감가상각비, 사용권자산	1,160,200
기간동안 비용으로 인식한 재고자산의 원가	2,596,046
통신비	107,454,567
지급수수료	49,521,019
광고선전비	4,088,568
기타 비용	3,927,102
성격별 비용 합계	238,061,795

판매비와관리비에 대한 공시

당기

(단위 : 천원)

	공시금액
급여, 판관비	12,730,486
퇴직급여, 판관비	666,543
복리후생비, 판관비	3,663,317
여비교통비, 판관비	202,736
통신비, 판관비	187,294
세금과공과, 판관비	986,597
사무관리비, 판관비	1,251,107
감가상각비, 판관비	2,451,366
무형자산상각비, 판관비	839,630
리스 감가상각비, 판관비	764,039
경상개발비, 판관비	3,420,786
접대비, 판관비	249,630
광고선전비, 판관비	4,085,428
판매촉진비, 판관비	227,589
교육훈련비, 판관비	226,064

지급수수료, 판관비	4,775,055
기타판매비와관리비	559,996
판매비와관리비	37,287,663

전기

(단위 : 천원)

	공시금액
급여, 판관비	9,230,426
퇴직급여, 판관비	454,127
복리후생비, 판관비	2,385,893
여비교통비, 판관비	110,703
통신비, 판관비	203,919
세금과공과, 판관비	587,541
사무관리비, 판관비	998,011
감가상각비, 판관비	1,313,579
무형자산상각비, 판관비	607,784
리스 감가상각비, 판관비	732,491
경상개발비, 판관비	3,298,117
접대비, 판관비	154,956
광고선전비, 판관비	4,088,568
판매촉진비, 판관비	497,589
교육훈련비, 판관비	185,087
지급수수료, 판관비	4,756,617
기타판매비와관리비	451,894
판매비와관리비	30,057,302

26. 영업외손익

기타수익 및 기타비용

당기

(단위 : 천원)

		공시금액
기타이익		5,053,327
기타이익	투자부동산처분이익	0
	유형자산처분이익	13,118
	무형자산처분이익	188,088
	수입임대료	1,603,746
	수수료수익	105,565
	관리비수익	1,336,739
	잡이익	5,904
	전력 판매 수익	29,496
	리스중도해지이익	7,210
	종속기업투자주식처분이익	1,763,461

	종속기업투자주식손상차손환입	0
기타손실		13,603,974
기타손실	유형자산처분손실	0
	유형자산폐기손실	0
	무형자산손상차손	822,467
	기부금	64,982
	잡손실	19,714
	건물관리비	11,431,422
	종속기업투자주식손상차손	1,256,000
	리스중도해지손실	0
	기타, 기타비용	9,389

전기

(단위 : 천원)

		공시금액
기타이익		14,874,429
기타이익	투자부동산처분이익	6,154,565
	유형자산처분이익	38,551
	무형자산처분이익	0
	수입임대료	1,778,414
	수수료수익	107,725
	관리비수익	1,578,914
	잡이익	19,722
	전력 판매 수익	42,994
	리스중도해지이익	2,468
	종속기업투자주식처분이익	151,076
	종속기업투자주식손상차손환입	5,000,000
기타손실		10,122,346
기타손실	유형자산처분손실	16,549
	유형자산폐기손실	7,732
	무형자산손상차손	21,088
	기부금	96,000
	잡손실	122,059
	건물관리비	9,559,295
	종속기업투자주식손상차손	289,521
	리스중도해지손실	254
	기타, 기타비용	9,848

금융수익 및 금융비용

당기

(단위 : 천원)

		공시금액
금융수익		48,409,599
금융수익	이자수익(금융수익)	2,154,154
	배당금수익(금융수익)	38,773,184
	외환차익(금융수익)	30,250
	외화환산이익(금융수익)	42
	당기손익인식금융자산평가이익(금융수익)	7,096,478
	금융보증수익(금융수익)	355,491
금융원가		12,208,479
금융원가	이자비용(금융원가)	11,934,025
	외환차손(금융원가)	70,857
	외화환산손실(금융원가)	1,875
	리스비용	76,780
	당기손익인식금융자산처분손실(금융원가)	2,369
	당기손익인식금융자산평가손실(금융원가)	122,573

전기

(단위 : 천원)

		공시금액
금융수익		51,759,236
금융수익	이자수익(금융수익)	2,599,001
	배당금수익(금융수익)	40,379,367
	외환차익(금융수익)	42,647
	외화환산이익(금융수익)	239
	당기손익인식금융자산평가이익(금융수익)	8,334,762
	금융보증수익(금융수익)	403,220
금융원가		9,716,271
금융원가	이자비용(금융원가)	9,529,206
	외환차손(금융원가)	29,778
	외화환산손실(금융원가)	114
	리스비용	68,607
	당기손익인식금융자산처분손실(금융원가)	19,630
	당기손익인식금융자산평가손실(금융원가)	68,936

27. 주당이익

기본주당이익에 대한 기술

기본주당이익은 당사의 보통주소유주에게 귀속되는 당기순이익을 가중평균유통보통주식수로 나누어 계산합니다.

주당이익

당기

(단위 : 원)

	보통주
당기순이익(손실)	68,648,289,329
가중평균유통보통주식수	43,150,849
기본주당이익(손실)	1,591

전기

(단위 : 원)

	보통주
당기순이익(손실)	93,045,620,955
가중평균유통보통주식수	43,150,849
기본주당이익(손실)	2,156

회석주당이익에 대한 기술

당사는 회석증권이 없으므로 기본주당이익과 회석주당이익은 동일합니다.

28. 재무위험관리의 목적 및 정책

재무위험관리의 목적 및 정책에 대한 기술

당사의 주요 금융부채는 차입금, 매입채무 및 기타금융부채 등으로 구성되어 있으며, 이러한 금융부채는 영업활동을 위한 자금을 조달하기 위하여 발생하였습니다. 또한 당사는 영업활동에서 발생하는 매출채권, 상각후원가측정 금융자산 및 현금및현금성자산 등과 같은 다양한 금융자산도 보유하고 있습니다.

당사의 금융자산 및 금융부채에서 발생할 수 있는 주요 위험은 시장위험, 신용위험 및 유동성위험입니다. 당사의 주요 경영진은 아래에서 설명하는 바와 같이, 각 위험별 관리절차를 검토하고 정책에 부합하는지 검토하고 있습니다. 또한 당사는 투기 목적의 파생상품거래를 실행하지 않는 것이 기본적인 정책입니다.

시장위험에 대한 기술

시장위험은 시장가격의 변화로 인하여 금융상품의 미래현금흐름에 대한 공정가치가 변동될 위험입니다. 시장위험은 환율위험, 이자율위험 및 기타 가격위험의 세 유형의 위험으로 구성되어 있습니다. 시장위험에 영향을 받는 주요 금융상품은 차입금, 예금 및 공정가치측정 금융자산입니다.

이자율위험에 대한 기술

이자율위험은 시장이자율의 변동으로 인하여 금융상품의 공정가치가 변동할 위험입니다. 당사는 변동이자부 차입금이 없으므로 이자율위험에 노출되어 있지 않습니다.

외화로 표시된 화폐성 자산에 대한 공시

당기

(단위 : 천원)

	위험
	시장위험
	환위험

	자산과 부채					
	매출채권		상각후원가로 측정하는 금융자산, 분류		매입채무	
기능통화 또는 표시통화						
	USD	JPY	USD	JPY	USD	JPY
외화금융자산, 원화 환산금액	890	0	0	114,650		
외화금융부채, 원화 환산금액					319,033	0

전기

(단위 : 천원)

	위험					
	시장위험					
	환위험					
	자산과 부채					
	매출채권		상각후원가로 측정하는 금융자산, 분류		매입채무	
	기능통화 또는 표시통화					
	USD	JPY	USD	JPY	USD	JPY
외화금융자산, 원화 환산금액	0	31,239	0	17,706		
외화금융부채, 원화 환산금액					290,000	0

보고기간 말 현재 노출된 시장위험의 각 유형별 민감도 분석

당기

(단위 : 천원)

	위험		
	시장위험		
	환위험		
	기능통화 또는 표시통화		기능통화 또는 표시통화 합계
	USD	JPY	
시장변수 상승 시 당기 손익 증가	(12,233)	4,408	(7,825)
시장변수 하락 시 당기 손익 증가	12,233	(4,408)	7,825
시장위험의 각 유형별 민감도분석 기술			각 외화에 대한 기능통 화의 환율 5% 변동시 환 율변동이 당기손익에 미 치는 영향

전기

(단위 : 천원)

	위험	
	시장위험	
	환위험	
	기능통화 또는 표시통화	

	USD	JPY	합계
시장변수 상승 시 당기 손익 증가	(11,151)	1,882	(9,269)
시장변수 하락 시 당기 손익 증가	11,151	(1,882)	9,269
시장위험의 각 유형별 민감도분석 기술			각 외화에 대한 기능통화의 환율 5% 변동시 환율변동이 당기손익에 미치는 영향

기타 가격위험에 대한 민감도분석의 공시

(단위 : 천원)

	위험		
	시장위험		
	기타 가격위험		
	범위		범위 합계
	상위범위	하위범위	
시장변수 상승 시 기타 포괄손익 증가	895,640	0	
시장변수 하락 시 기타 포괄손익 증가	0	(895,640)	
기타포괄손익의 각 구성 요소와 관련된 법인세 합계	(206,893)	206,893	
법인세효과 차감후 기타 포괄손익	688,747	(688,747)	
시장위험의 각 유형별 민감도분석 기술			보고기간종료일현재 주가지수 5% 변동시 상장지분상품의 가격변동이 기타포괄손익에 미치는 영향

기타 가격위험에 대한 기술

기타 가격위험은 이자율위험이나 환위험 이외의 시장가격의 변동으로 인하여 금융상품의 공정가치나 미래현금흐름이 변동할 위험이며, 당사의 기타포괄손익-공정가치측정 금융자산 중 상장지분상품은 가격변동위험에 노출되어 있으며, 보고기간종료일현재 주가지수 5% 변동시 상장지분상품의 가격변동이 기타포괄손익에 미치는 영향은 다음과 같습니다.

신용위험에 대한 기술

신용위험은 거래상대방이 의무를 이행하지 않아 재무손실이 발생할 위험입니다. 당사는 영업활동(주로 매출채권)과 은행 및 금융기관 예금, 외환 거래 및 기타 금융 상품을 포함한 금융활동으로부터 신용 위험에 노출되어 있습니다.

당사는 신용거래를 희망하는 모든 거래상대방에 대하여 신용검증절차의 수행을 원칙으로 하여 신용상태가 건전한 거래상대방과의 거래만을 수행하고 있습니다. 또한, 대손위험에 대한 당사의 노출정도가 중요하지 않은 수준으로 유지될 수 있도록 지속적으로 신용도를 재평가하는 등 매출채권 잔액에 대한 지속적인 관리업무를 수행하고 있습니다. 당사의 대손위험에 대한 최대 노출정도는 매출채권의 당기말 잔액입니다. 당사는 상기 채권에 대해 매 보고기간말에 개별적 또는 집합적으로 손상여부를 검토하고 있습니다.

현금 및 단기에금 및 장·단기대여금 등으로 구성되는 당사의 기타의 자산으로부터 발생하는 신용 위험은 거래상대방의 부도 등으로 발생합니다. 이러한 경우 당사의 신용위험 노출정도는 최대 해당 금융상품 장부금액과 동일한 금액이 될 것입니다. 한편, 당사는 금융기관에 현금및현금성자산 및 단기금융상품 등을 예치하고 있으며, 신용등급이 우수한 금융기관과 거래하고 있으므로 금융기관으로부터의 신용위험은 제한적입니다.

당기말 현재 신용위험에 대한 최대노출금액은 금융상품 장부금액(현금 및 지분증권 제외)및 보증금액과 같습니다.

유동성위험에 대한 기술

유동성위험은 만기까지 모든 금융계약상의 약정사항들을 이행할 수 있도록 자금을 조달하지 못할 위험입니다.

당사는 특유의 유동성 전략 및 계획을 통하여 자금부족에 따른 위험을 관리하고 있습니다. 당사는 금융상품 및 금융자산의 만기와 영업현금흐름의 추정치를 고려하여 금융자산과 금융부채의 만기를 대응시키고 있습니다.

비파생금융부채의 만기분석에 대한 공시

당기

(단위 : 천원)

		3개월 이내	3개월 초과 1년 이내	1년 초과 5년 이내	5년 초과 10년 이내	합계 구간 합계
금융부채, 미할인현금흐름		177,024,522	154,537,380	241,275,590	6,061,479	578,898,971
금융부채, 미할인현금흐름	매입채무 및 기타채무, 미할인현금흐름	3,062,204	0	0	0	3,062,204
	차입부채, 미할인현금흐름	13,925,852	153,413,010	238,708,925	6,061,479	412,109,266
	총 리스부채	347,512	974,370	1,143,196	0	2,465,078
	기타금융부채, 미할인현금흐름	59,688,954	150,000	1,423,469	0	61,262,423
	지급보증, 미할인현금흐름	100,000,000	0	0	0	100,000,000

전기

(단위 : 천원)

		3개월 이내	3개월 초과 1년 이내	1년 초과 5년 이내	5년 초과 10년 이내	합계 구간 합계
금융부채, 미할인현금흐름		174,466,431	309,516,553	23,162,402	12,287,959	519,433,345
금융부채, 미할인현금흐름	매입채무 및 기타채무, 미할인현금흐름	2,115,594	0	0	0	2,115,594
	차입부채, 미할인현금흐름	2,911,380	308,520,176	21,321,134	12,287,959	345,040,649
	총 리스부채	332,583	714,764	1,043,158	0	2,090,505

기타금융부채, 미할 인현금흐름	49,106,874	281,613	798,110	0	50,186,597
지급보증, 미할인현 금흐름	120,000,000	0	0	0	120,000,000

자본관리에 대한 기술

자본관리의 주 목적은 당사의 영업활동을 유지하고 주주가치를 극대화하기 위하여 높은 신용등급과 건전한 자본비율을 유지하기 위한 것입니다.

당사의 자본관리 목적은 계속기업으로서 주주 및 이해당사자들에게 이익을 지속적으로 제공할 수 있는 능력을 보호하고 자본비용을 절감하기 위해 최적의 자본구조를 유지하는 것입니다.

당사는 부채비율에 기초하여 자본을 관리하고 있습니다. 부채비율은 부채총계를 자본총계로 나누어 산출하고 있으며 부채 및 자본은 재무제표의 공시된 숫자로 계산합니다.

부채비율 및 순차입금비율에 대한 공시

부채비율 및 순차입금비율에 대한 공시

당기 (단위 : 천원)

	공시금액
부채총계	506,265,324
자본총계	729,051,830
부채비율	0.6944

전기 (단위 : 천원)

	공시금액
부채총계	440,632,561
자본총계	694,323,655
부채비율	0.6346

29. 공정가치측정

금융상품의 공정가치에 대한 기술

당사의 금융상품 중 상각후원가로 측정하는 금융자산 및 금융부채는 장부금액과 공정가치의 차이가 유의적이지 않으며, 기타 금융상품은 장부금액과 공정가치가 일치합니다.

자산의 공정가치측정에 대한 공시
당기
(단위 : 천원)

	측정 단계																		
	공정가치																		
	금융자산, 금융부채																		
	당기손익인식금융자산				공정가치평가용 기타포괄손익으로 인식하는 금융자산														
출자금					기타포괄손익-공정가치로 측정하는 금융자산, 금융부채					기타포괄손익-공정가치 측정 지분상품투자									
					채무증권					지분증권									
					회사채					주식, 지분증권									
					상장주식					비상장 주식									
공정가치 서열 체계의 모든 수준			공정가치 서열 체계		공정가치 서열 체계의 모든 수준			공정가치 서열 체계		공정가치 서열 체계의 모든 수준			공정가치 서열 체계		공정가치 서열 체계의 모든 수준			공정가치 서열 체계	
공정가치 서열 체계	공정가치 서열 체계	공정가치 서열 체계	의 모든 수준 합계		공정가치 서열 체계	공정가치 서열 체계	공정가치 서열 체계	의 모든 수준 합계		공정가치 서열 체계	공정가치 서열 체계	공정가치 서열 체계	의 모든 수준 합계		공정가치 서열 체계	공정가치 서열 체계	공정가치 서열 체계	의 모든 수준 합계	
수준 1	수준 2	수준 3			수준 1	수준 2	수준 3			수준 1	수준 2	수준 3			수준 1	수준 2	수준 3		

금융자산, 공정가치	0	4,484,604	4,484,604	0	9,760,180	9,760,180	17,912,801	0	0	17,912,801	0	1,000	1,000
------------	---	-----------	-----------	---	-----------	-----------	------------	---	---	------------	---	-------	-------

전기 (단위 : 천원)

	측정 전체												
	공정가치												
	금융자산, 당주												
	당기손익인식금융자산						공정가치평가불·기타포괄손익으로 인식하는 금융자산						
	총자금						기타포괄손익~공정가치로 측정하는 금융자산, 당주			기타포괄손익~공정가치 지장·지분상용누차			
							채무증권			지분증권			
							회사채			주식, 지분증권			
										상장주식			
	공정가치 서열체계의 모든 수준			공정가치 서열체계의 모든 수준			공정가치 서열체계의 모든 수준			공정가치 서열체계의 모든 수준			
	공정가치 서열체계 수준 1	공정가치 서열체계 수준 2	공정가치 서열체계 수준 3	공정가치 서열체계의 모든 수준 합계	공정가치 서열체계 수준 1	공정가치 서열체계 수준 2	공정가치 서열체계 수준 3	공정가치 서열체계의 모든 수준 합계	공정가치 서열체계 수준 1	공정가치 서열체계 수준 2	공정가치 서열체계 수준 3	공정가치 서열체계의 모든 수준 합계	공정가치 서열체계의 모든 수준 합계
금융자산, 공정가치	0	0	4,841,223	4,841,223	0	9,346,190	9,346,190	20,421,670	0	0	20,421,670	0	1,000

자산의 공정가치측정에 대한 공시, 합계
 당기 (단위 : 천원)

	측정 전체			
	공정가치			
	공정가치 서열체계의 모든 수준			공정가치 서열체계의 모든 수준 합계
	공정가치 서열체계 수준 1	공정가치 서열체계 수준 2	공정가치 서열체계 수준 3	
금융자산, 공정가치	17,912,801	9,760,180	4,485,604	32,158,585

전기 (단위 : 천원)

	측정 전체			
	공정가치			
	공정가치 서열체계의 모든 수준			공정가치 서열체계의 모든 수준 합계
	공정가치 서열체계 수준 1	공정가치 서열체계 수준 2	공정가치 서열체계 수준 3	
금융자산, 공정가치	20,421,670	9,346,190	4,842,223	34,610,083

공정가치 측정 금융상품 분류에 대한 기술

당사는 계속적으로 공정가치로 인식하는 금융상품에 대해 매 보고기간종료일 분류를재평가(측정치 전체에 유의적인 투입변수 중 가장 낮은 수준에 근거함)하여 수준간의이동이 있는지를 판단하고 있습니다.

공정가치로 측정되는 자산 중 공정가치 서열체계 수준3으로 분류된 자산의 변동에 대한 공시
 당기 (단위 : 천원)

	측정 전체
	공정가치

	공정가치 서열체계의 모든 수준	
	공정가치 서열체계 수준 3	
	금융자산, 범주	
	당기손익인식금융자산	공정가치평가를 기타포괄손익으로 인식하는 금융자산
기초 자산	4,841,223	1,000
매입, 공정가치측정, 자산	69,095	0
매도, 공정가치측정, 자산	(393,453)	0
당기손익으로 인식된 총 손익(외환차이 포함), 공정가치 측정, 자산	(32,261)	0
기말 자산	4,484,604	1,000

전기

(단위 : 천원)

	측정 전체	
	공정가치	
	공정가치 서열체계의 모든 수준	
	공정가치 서열체계 수준 3	
	금융자산, 범주	
	당기손익인식금융자산	공정가치평가를 기타포괄손익으로 인식하는 금융자산
기초 자산	5,158,696	1,000
매입, 공정가치측정, 자산	127,470	0
매도, 공정가치측정, 자산	(592,656)	0
당기손익으로 인식된 총 손익(외환차이 포함), 공정가치 측정, 자산	147,713	0
기말 자산	4,841,223	1,000

평가방법 및 투입변수 수준2,3 자산

(단위 : 천원)

	측정 전체					
	공정가치					
	공정가치 서열체계의 모든 수준					
	공정가치 서열체계 수준 2			공정가치 서열체계 수준 3		
	금융자산, 범주					
	당기손익인식금융자산	공정가치평가를 기타포괄손익으로 인식하는 금융자산		당기손익인식금융자산	공정가치평가를 기타포괄손익으로 인식하는 금융자산	
	출자금	기타포괄손익-공정가치로 측정하는 금융자산, 범주	기타포괄손익-공정가치 지정 지분상품 투자	출자금	기타포괄손익-공정가치로 측정하는 금융자산, 범주	기타포괄손익-공정가치 지정 지분상품 투자
		채무증권	지분증권		채무증권	지분증권

		회사채	주식, 자본증권		회사채	주식, 자본증권
			비상장 주식			비상장 주식
유의적이지만 관측할 수 없는 투입변수, 자산		0.0488		0.0000		0.0000
금융자산, 공정가치		9,760,180		4,484,604		1,000
공정가치측정에 사용된 평가법에 대한 기술, 자산		현금흐름할인법		순자산가치평가법		현금흐름할인법
공정가치측정에 사용된 투입변수에 대한 기술, 자산		할인율		순자산가치		할인율

30. 금융상품의 범주별 분류

금융자산의 범주별 공시

당기 (단위 : 천원)

금융자산, 분류																			
현금및현금성자산					매출채권					리스채권					상각후평가로 측정하는 금융자산, 분류				
금융자산, 범주					금융자산, 범주					금융자산, 범주					금융자산, 범주				
상각후 평가로 측정하 는 금융 자산, 범 주	공정가 치평가 를 기타 포괄손 익으로 인식하 는 금융 자산	당기손 익-공정가치 변동	당기손 익-공정가치 변동	당기손 익-공정가치 변동	상각후 평가로 측정하 는 금융 자산, 범 주	공정가 치평가 를 기타 포괄손 익으로 인식하 는 금융 자산	당기손 익-공정가치 변동	당기손 익-공정가치 변동	당기손 익-공정가치 변동	상각후 평가로 측정하 는 금융 자산, 범 주	공정가 치평가 를 기타 포괄손 익으로 인식하 는 금융 자산	당기손 익-공정가치 변동	당기손 익-공정가치 변동	당기손 익-공정가치 변동	상각후 평가로 측정하 는 금융 자산, 범 주	공정가 치평가 를 기타 포괄손 익으로 인식하 는 금융 자산	당기손 익-공정가치 변동	당기손 익-공정가치 변동	당기손 익-공정가치 변동
268,927	0	0	0	268,927	13,942	0	0	0	13,942	0	0	0	0	0	33,098	0	0	0	33,098
101				101	216				216						390				390

분기 (단위 : 천원)

금융자산, 분류																			
현금및현금성자산					매출채권					리스채권					상각후평가로 측정하는 금융자산, 분류				
금융자산, 범주					금융자산, 범주					금융자산, 범주					금융자산, 범주				
상각후 평가로 측정하 는 금융 자산, 범 주	공정가 치평가 를 기타 포괄손 익으로 인식하 는 금융 자산	당기손 익-공정가치 변동	당기손 익-공정가치 변동	당기손 익-공정가치 변동	상각후 평가로 측정하 는 금융 자산, 범 주	공정가 치평가 를 기타 포괄손 익으로 인식하 는 금융 자산	당기손 익-공정가치 변동	당기손 익-공정가치 변동	당기손 익-공정가치 변동	상각후 평가로 측정하 는 금융 자산, 범 주	공정가 치평가 를 기타 포괄손 익으로 인식하 는 금융 자산	당기손 익-공정가치 변동	당기손 익-공정가치 변동	당기손 익-공정가치 변동	상각후 평가로 측정하 는 금융 자산, 범 주	공정가 치평가 를 기타 포괄손 익으로 인식하 는 금융 자산	당기손 익-공정가치 변동	당기손 익-공정가치 변동	당기손 익-공정가치 변동
212,326	0	0	0	212,326	11,963	0	0	0	11,963	0	0	0	184,689	184,689	29,186	0	0	0	29,186
390				390	57				57						677				677

금융자산의 범주별 공시, 합계

금융자산의 범주별 공시, 합계

당기 (단위 : 천원)

	상각후원가로 측정하는 금융자산, 범주	공정가치평가를 기타 포괄손익으로 인식하는 금융자산	당기손익인식금융자산	기타금융자산	금융자산, 범주 합계
금융자산	315,968,707	27,673,981	4,484,604	0	348,127,292

전기 (단위 : 천원)

	상각후원가로 측정하는 금융자산, 범주	공정가치평가를 기타 포괄손익으로 인식하는 금융자산	당기손익인식금융자산	기타금융자산	금융자산, 범주 합계
금융자산	253,476,124	29,768,860	4,841,223	184,689	288,270,896

금융부채의 범주별 공시

당기 (단위 : 천원)

	금융부채, 분류											
	매입채무			차입부채			리스 부채			기타금융부채, 분류		
	금융부채, 범주		금융부채, 범주 합계	금융부채, 범주		금융부채, 범주 합계	금융부채, 범주		금융부채, 범주 합계	금융부채, 범주		금융부채, 범주 합계
	상각후원가로 측정하는 금융부채, 범주	기타금융부채		상각후원가로 측정하는 금융부채, 범주	기타금융부채		상각후원가로 측정하는 금융부채, 범주	기타금융부채		상각후원가로 측정하는 금융부채, 범주	기타금융부채	
금융부채	3,062,204	0	3,062,204	383,830,064	0	383,830,064	0	2,367,654	2,367,654	61,262,423	0	61,262,423

전기 (단위 : 천원)

	금융부채, 분류											
	매입채무			차입부채			리스 부채			기타금융부채, 분류		
	금융부채, 범주		금융부채, 범주 합계	금융부채, 범주		금융부채, 범주 합계	금융부채, 범주		금융부채, 범주 합계	금융부채, 범주		금융부채, 범주 합계
	상각후원가로 측정하는 금융부채, 범주	기타금융부채		상각후원가로 측정하는 금융부채, 범주	기타금융부채		상각후원가로 측정하는 금융부채, 범주	기타금융부채		상각후원가로 측정하는 금융부채, 범주	기타금융부채	
금융부채	2,115,594	0	2,115,594	334,396,011	0	334,396,011	0	2,037,582	2,037,582	50,186,598	0	50,186,598

금융부채의 범주별 공시, 합계

금융부채의 범주별 공시, 합계

당기 (단위 : 천원)

	상각후원가로 측정하는 금융부채, 범주	기타금융부채	금융부채, 범주 합계
금융부채	448,154,691	2,367,654	450,522,345

전기 (단위 : 천원)

	상각후원가로 측정하는 금융부채, 범주	기타금융부채	금융부채, 범주 합계
금융부채	386,698,203	2,037,582	388,735,785

금융상품의 범주별 손익의 공시

당기 (단위 : 천원)

	자산과 부채		자산과 부채 합계
	금융자산, 범주	금융부채, 범주	

	상각후원가로 측정하는 금융자산, 범주	공정가치평가를 기타 포괄손익으로 인식하는 금융자산	당기손익인식금융자산	상각후원가로 측정하는 금융부채, 범주	기타금융부채	
이자수익(금융수익)	1,751,985	400,000	0	0	0	2,151,985
리스수익	0	0	0	0	2,169	2,169
배당수익 및 분배금 수익	0	777,110	0	0	0	777,110
외환차익(금융수익)	10,670	0	0	19,580	0	30,250
외화환산이익(금융수익)	42	0	0	0	0	42
평가이익, 금융상품	0	0	7,096,478	0	0	7,096,478
금융보증(계약)수익	0	0	0	355,491	0	355,491
대손상각비(대손충당금환입)	11,386	0	0	0	0	11,386
이자비용(금융원가)	0	0	0	(11,934,025)	0	(11,934,025)
리스비용	0	0	0	0	(76,780)	(76,780)
외환차손(금융원가)	(1,384)	0	0	(69,473)	0	(70,857)
외화환산손실(금융원가)	(1,875)	0	0	0	0	(1,875)
평가손실, 금융상품	0	(1,610,961)	(122,572)	0	0	(1,733,533)
처분손실, 금융상품	0	0	(2,369)	0	0	(2,369)

전기

(단위 : 천원)

	자산과 부채					자산과 부채 합계
	금융자산, 범주			금융부채, 범주		
	상각후원가로 측정하는 금융자산, 범주	공정가치평가를 기타 포괄손익으로 인식하는 금융자산	당기손익인식금융자산	상각후원가로 측정하는 금융부채, 범주	기타금융부채	
이자수익(금융수익)	2,190,138	400,000	0	0	0	2,590,138
리스수익	0	0	0	0	8,863	8,863
배당수익 및 분배금 수익	0	777,110	0	0	0	777,110
외환차익(금융수익)	13,281	0	0	29,366	0	42,647
외화환산이익(금융수익)	239	0	0	0	0	239
평가이익, 금융상품	0	0	8,334,762	0	0	8,334,762
금융보증(계약)수익	0	0	0	403,220	0	403,220
대손상각비(대손충당금환입)	54,989	0	0	0	0	54,989
이자비용(금융원가)	0	0	0	(9,529,206)	0	(9,529,206)
리스비용	0	0	0	0	(68,607)	(68,607)
외환차손(금융원가)	(7,523)	0	0	(22,254)	0	(29,777)
외화환산손실(금융원가)	(114)	0	0	0	0	(114)
평가손실, 금융상품	0	(2,716,458)	(68,936)	0	0	(2,785,394)
처분손실, 금융상품	0	0	(19,630)	0	0	(19,630)

31. 특수관계자와의 거래

31.1 당기말과 전기말 현재 연결실체의 지배기업은 주식회사 다우데이터(당기말 지분율 45.2%, 전기말 지분율 45.2%)임

니다.

31.2 주요 특수관계자의 내역

회사명	국가	당사와의 관계
(주)다우데이터	대한민국	지배기업
키움증권(주)	대한민국	종속기업
(주)키움YES저축은행	대한민국	종속기업
키움인베스트먼트(주)	대한민국	종속기업
(주)키움저축은행	대한민국	종속기업
키움투자자산운용(주)	대한민국	종속기업
키움프라이빗에쿼티(주)	대한민국	종속기업
키움캐피탈주식회사	대한민국	종속기업
키움에프앤아이(주)	대한민국	종속기업
(주)키다리스타	대한민국	종속기업
다우재팬(주)	일본	종속기업
(주)키움이앤에스	대한민국	종속기업
키움평택피에프브이(주)	대한민국	종속기업
한국정보인증(주)	대한민국	종속기업
에스지서비스(주)	대한민국	종속기업
(주)애드이피션시	대한민국	종속기업
(주)와이즈버즈	대한민국	종속기업
WISEBIRDS JAPAN CO LTD	일본	종속기업
DAOUKIWOOM INNOVATION COMPANY LIMITED(유)	베트남	종속기업
다우홍콩유한공사	홍콩	종속기업
다우(대련)과기개발유한공사	중국	종속기업
대련다우기업관리복무유한공사	중국	종속기업
미래창조다우키움시너지M&A 세컨더리투자조합	대한민국	종속기업
키움코어랜드사모부동산투자신탁제1호	대한민국	종속기업
키움 인도네시아 프런티어 전문투자형 사모투자신탁	대한민국	종속기업
키움로지스틱스일반사모부동산투자신탁제1호	대한민국	종속기업
키움코어랜드 전문투자형 사모부동산투자신탁 제2호	대한민국	종속기업
키움뉴히어로6호창업초기펀드	대한민국	종속기업
지인유동화제삼차(주) 외 60개 유동화 SPC	대한민국	종속기업
케이에프에이치이공일이 유동화전문 유한회사 외 27개 유동화 SPC	대한민국	종속기업
KCGI-EuroBond전문투자형사모증권투자신탁	대한민국	종속기업
Kiwoom BVI One Limited	버진아일랜드	종속기업
Kiwoom BVI Two Limited	버진아일랜드	종속기업
Kiwoom BVI Three Limited	버진아일랜드	종속기업
KIWOOM HONG KONG LIMITED	홍콩	종속기업
Kiwoom Singapore Pte. Ltd	싱가폴	종속기업
PT Kiwoom Investment Management Indonesia	인도네시아	종속기업
PT Kiwoom sekuritas Indonesia	인도네시아	종속기업
글로벌강소기업키움엠엔에이전략 창업벤처전문 사모투자	대한민국	종속기업

합자회사		
키움K고래멀티전략전문사모투자신탁1호	대한민국	종속기업
키움글로벌금리와물가연동증권	대한민국	종속기업
키움글로벌코어밸류	대한민국	종속기업
키움글로벌올에셋투자신탁(주식혼합-재간접형)C	대한민국	종속기업
키움작은거인증권투자신탁1호	대한민국	종속기업
키움마일스톤유럽전문투자형 사모부동산투자신탁 제6호	대한민국	종속기업
키움올바른ESG증권 투자신탁 1호	대한민국	종속기업
키움히어로 제4호 사모투자합자회사	대한민국	종속기업
제이씨에셋하이일드전문투자형사모투자신탁	대한민국	종속기업
키움 시리우스사모투자합자회사	대한민국	종속기업
키움키워드림TDF2050 증권투자신탁제1호	대한민국	종속기업
키움뉴히어로4호스케일업펀드	대한민국	종속기업
키움푸드테크 사모투자합자회사	대한민국	종속기업
키움크리스제일호 사모투자합자회사	대한민국	종속기업
키움글로벌오피튜니티스 일반사모증권 투자신탁	대한민국	종속기업
키움OCIO타겟리턴성장형증권투자신탁[혼합-재간접형]C-F	대한민국	종속기업
키움베트남일반사모부동산투자신탁제2호	대한민국	종속기업
키움코어랜드일반사모부동산투자신탁제3호	대한민국	종속기업
키움OCIO타겟리턴안정형증권투자신탁[채권혼합_재간접형]C-F	대한민국	종속기업
키움로지스틱스일반사모부동산투자신탁제4호	대한민국	종속기업
제이씨에셋코스닥벤처전문투자형사모투자신탁	대한민국	종속기업
키움누버거버먼미국SmallCap증권모투자신탁[주식-재간접형]	대한민국	종속기업
키움뉴히어로5호디지털혁신펀드	대한민국	종속기업
키움히어로즈미국성장기업30액티브증권상장지수투자신탁[주식]	대한민국	종속기업
스카이워크GameChanger 일반사모투자신탁 2호	대한민국	종속기업
KIWOOM ASSET MANAGEMENT ASIA PTE. LTD.	싱가폴	종속기업
파운트 코스닥벤처 일반사모투자신탁제14호	대한민국	종속기업
밸류시스템 Icon 1호 하이일드 일반 사모투자신탁	대한민국	종속기업
키움JP모간일본증권자투자신탁(H)[주식-재간접형] Class C-F	대한민국	종속기업
지니 하이일드 일반사모투자신탁 2호	대한민국	종속기업
키움키워드림TDF2055 증권투자신탁제1호	대한민국	종속기업
케이에프비에스제이호기업재무안정사모투자 합자회사	대한민국	종속기업
르퓨처스팩일반사모투자신탁제1호	대한민국	종속기업
푸른 단델리온 배터리 신기술투자조합	대한민국	종속기업
키움크리스제상호 사모투자합자회사	대한민국	종속기업
키움글로벌파도타기EMP증권투자신탁[주식혼합-재간접형]	대한민국	종속기업
키움키워드림TDF2060 증권자투자신탁제1호	대한민국	종속기업

NH-Amundi 베트남 레버리지 증권투자신탁	대한민국	종속기업
Kiwoom Asia Feeder Fund	케이만아일랜드	종속기업
Kiwoom Asia Master Fund	케이만아일랜드	종속기업
KIWOOM Asia Growth VCC	싱가폴	종속기업
키움가치추구형일반사모부동산투자신탁제1호	대한민국	종속기업
키움코어랜드일반부동산사모투자회사 제1호	대한민국	종속기업
(주)사람인	대한민국	관계기업
키움 뉴히어로1호 펀드	대한민국	관계기업
(주)NSHC	대한민국	관계기업
(주)로엠씨	대한민국	관계기업
키움-신한이노베이션제1호 투자조합	대한민국	관계기업
글로벌커넥트플랫폼 사모투자합자회사	대한민국	관계기업
(주)키다리스튜디오	대한민국	기타특수관계자
(주)게티이미지코리아	대한민국	기타특수관계자
(주)사람인에이치에스	대한민국	기타특수관계자
(주)라라잡	대한민국	기타특수관계자
(주)이매진스	대한민국	기타특수관계자
(주)이머니	대한민국	기타특수관계자
키움에셋플래너(주)	대한민국	기타특수관계자
(주)레진엔터테인먼트	대한민국	기타특수관계자

주요 경영진에 대한 보상에 대한 공시

당기

(단위 : 천원)

	공시금액
주요 경영진에 대한 보상, 단기종업원급여	5,487,327
주요 경영진에 대한 보상, 퇴직급여	877,036
주요 경영진에 대한 보상	6,364,363

전기

(단위 : 천원)

	공시금액
주요 경영진에 대한 보상, 단기종업원급여	5,682,246
주요 경영진에 대한 보상, 퇴직급여	489,638
주요 경영진에 대한 보상	6,171,884

특수관계자 자금거래에 관한 공시

당기

(단위 : 원)

관계 특수관계자																		
	지배기업		종속기업															
	다우데이타	키움이앤에스	키움증권	키움인베스트먼트	키움에프앤에이	다우재팬	키움캐피탈	키움저축은행	키움에스저축은행	키움코어랜드사모부동산투자신탁제1호	키움뉴히어로1호 펀드	한국장보인출	엠에즈벤처	키움시너지M&A 세컨더리투자조합	사람인	키움뉴히어로1호 펀드	키움-신한이노베이션제1호 투자조합	이머니
이자수익, 특	0	0	401,322	0	0				165,659	0	0	0		73,105	0	0		0
																		0
계좌 합계																		640,086

수권계자거래																				
주식매입 및																				
위상증자, 특	0	0	0	0	(1,000,000)				0	0	(600,000)	0		0	0	0		0	0	(1,600,000)
수권계자거래																				
현금출자, 출	0	0	0	0	0				0	0	0	0		1,775,195	0	393,333		0	0	2,168,528
자금 회수																				
당여거래, 회	0	0	0	0	0				0	0	0	0		0	0	0		0	(10,833)	(10,833)
수																				
배당금수익,																				
특수관계자거	0	869,679	34,054,781	0	0				0	0	0	1,163,484		0	1,908,130	0		0	0	37,996,074
래																				
배당금지급,																				
특수관계자거	(14,194,600)	0	0	0	0				0	0	0	0		0	0	0		(240,100)	0	(14,434,700)
래																				
리스이용자로																				
서 리스, 특수	0	0	0	(77,832)	0				0	(428,410)	0	0		0	0	0		0	0	(506,242)
관계자거래																				
리스제공자로																				
서 리스, 특수	0	0	0	0	0				0	0	0	184,689		0	0	0		0	0	184,689
관계자거래																				

분기 (단위 : 원천)

	전체 특수관계자																			전체 특수관계자 집계	
	지배기업													관계기업			그 밖의 특수관계자				
	다우데이터	카를이엔베스	카를증권	카를인베스트먼트	카를에프앤에이	다우제팬	카를제피탈	카를지속은행	카를에스지속은행	카를크어랜드	카를뉴이어로			이글칼조다우		카를뉴이어로	카를-신한이	아미나	카드리스튜디오	기타, 그밖의 특수관계자	
										사모부동산투자자산적재1호펀드	6호창업초기펀드	한국정보인증	와이즈베즈	카를시너지M&A 세컨더리투자조합	사할인	1호펀드	노벨이앤제1호 투자조합		모		
이자수익, 특수관계자거래	0	0	400,410		0	0	0	115,297	161,333	0	0	0	0	0	0	0	0	0	0	0	677,040
주식매입 및 위상증자, 특수관계자거래	0	0	0		(1,000,000)	(3,830,772)	(1,000,000)	0	0	0	(600,000)	0	0	0	0	0	0	0	0	0	(6,430,772)
현금출자, 출자금 회수	0	0	0		0	0	0	0	0	0	0	0	0	973,924	0	200,000	285,000	0	0	0	1,458,924
당여거래, 회수	0	0	0		0	0	0	0	0	0	0	0	0	0	0	0	0	0	0	(50,000)	(50,000)
배당금수익, 특수관계자거래	0	724,733	34,054,781		0	0	66,000	0	0	0	0	1,978,465	38,374	0	2,671,381	0	0	0	68,524	0	39,602,258
배당금지급, 특수관계자거래	(12,166,800)	0	0		0	0	0	0	0	0	0	0	0	0	0	0	0	(205,800)	0	0	(12,372,600)
리스이용자로서 리스, 특수관계자거래	0	0	0		0	0	0	0	0	(400,690)	0	0	0	0	0	0	0	0	0	0	(400,690)
리스제공자로서 리스, 특수관계자거래	0	0	0		0	0	0	0	0	0	0	240,281	0	0	0	0	0	0	0	0	240,281

특수관계자거래에 대한 공시
분기 (단위 : 원천)

	전체 특수관계자	전체 특수
--	----------	-------

	지배기업	종속기업														관계기업		그 밖의 특수관계자								관계자 합계	
	다우데이타	키움증권 (주)	키움인베스트먼트 (주)	키움투자자산운용 (주)	(주)키움자산운용 이연엑스은행	(주)키움엔스지축은행	다우제팬 (주)	키움에프앤아이(주)	키움프라이빗에쿼티(주)	키움캐피탈(주)	랜드시모부동산투자신탁1호	한국정보통신(주)	WOOINNOVATION	와이즈버즈	에드미피센시	에스지세비스	(주)사랑호텔	(주)이매니	(주)카다인스튜디오	키움에셋물류(주)	사랑인베이미지엑스	(주)라라캉	게티이미지코리아	(주)래진엔터테인먼트			
통역의 재공으로 인한 수익, 특수관계자거래	426,444	91,455,380	13,937	2,416,909	2,695,894	238,983	2,906,336	9,005	859,706	3,918	1,469,686	0	2,518,169	6,880	119,152	0	131	685,394	0	90,245	2,207,025	418,204	146	1,680	319,544	392	108,863,169
제공받은 통역, 특수관계자거래	1,531,623	0	124,619	0	0	6,836,629	0	126,975	0	0	0	1,948,761	149,411	3,180,000	860,399	2,330,677	0	112,943	0	0	0	694,813	0	19,925	0	17,916,775	

전기

(단위 : 천원)

전체 특수관계자																											전체 특수 관계자 합계
관계기업																그 밖의 특수관계자											
지배기업		종속기업																									
	다우데이타	키움증권 (주)	키움인베스트먼트 (주)	키움투자자산운용 (주)	(주)키움 자속은행	(주)키움 이엔엑스 은행	다우제팬 (주)	키움에프앤아이(주) }	키움프라이빗에쿼티(주)	키움캐피탈(주) 통(주)	랜드시모 부동산 자산신탁 1호	한국정보 통신(주)	WOOINNOVATION OH	와이즈버즈	에드미피센시	에스지세비스	(주)사랑호텔	(주)이매니	(주)카다인스튜디오 모	키움에셋물류(주) }	사랑인베이미지엑스	(주)라라캉	게티이미지코리아	(주)래진엔터테인먼트			
통역의 재공으로 인한 수익, 특수관계자거래	412,536	81,836,933	11,126	2,222,860	2,544,117	71,668	3,153,141	167,174	839,173	1,656	1,417,471	0	2,136,345	6,068	42,831	0	131	612,858	0	119,131	1,170,011	413,858	179	1,986	159,169	1,489	97,341,911
제공받은 통역, 특수관계자거래	1,622,266	100	0	0	0	5,232,193	0	39,682	0	0	0	1,822,334	79,580	2,300,000	868,192	0	0	68,308	104	0	0	0	262,406	0	25,925	0	12,321,090

특수관계자거래의 재공·재무 관여에 대한 공시

당기

(단위 : 천원)

	전체 특수관계자																								전체 특수 관계자 합계			
	지배기업	종속기업														관계기업	그 밖의 특수관계자											
	다우데이타	키움증권 스트리트 (주)	키움인베스트먼트 (주)	키움투자자산운용	키움지축은행	키움이연엑스	카다리스	키움에스지축은행	다우제팬	키움에프앤아이(주)	키움프라이빗에쿼티	키움캐피탈(주)	랜드시모부동산투자신탁1호	한국정보통신(주)	WOOINNOVATION(주)	와이즈버즈	에드미피센시	(주)사랑호텔	(주)이매니	(주)카다인스튜디오	키움에셋물류(주)	(주)사랑인베이미지엑스	(주)게티이미지코리아	(주)래진엔터테인먼트	기타, 그 밖의 특수관계자			
수취자권, 특수관계자거래	2,913,318	21,202,785	128,987	196,000	180,335	861,736	1,350,000	4,994,009	114,650	99,096	0	127,122	636,615	176,505	0	13,138	0	111,610	0	1,214	852,961	421,961	426	5,796	0	0	157,500	34,545,786

전자공시시스템 dart.fss.or.kr Page 384

[illegible]

특수관계자에게 제공한 지급보증에 대한 공시

당기

(단위 : 천원)

	전체 특수관계자		
	종속기업		
	키움에프앤아이 1	키움에프앤아이 2	키움캐피탈
보증처	회사채인수자	회사채인수자	
보증실행금액, 특수관계자 거래	40,000,000	10,000,000	
기업의 보증의 제공, 특수관계자거래	40,000,000	10,000,000	50,000,000
보증기간, 특수관계자 거래	2022.02.25 - 2025.02.25	2022.03.31 - 2025.03.31	
특수관계자 지급보증에 대한 기술			상기 지급보증 이외에 당사의 종속기업인 키움캐피탈(주)와 지급보증한도를 50,000,000천원으로 하는 약정 계약을 2024년 6월 28일 체결하였으며, 지급보증 이행은 별도 지급보증 계약을 통해 발생 예정입니다.

전기

(단위 : 천원)

	전체 특수관계자		
	종속기업		
	키움에프앤아이 1	키움에프앤아이 2	키움캐피탈
보증처	회사채인수자	회사채인수자	

보증실행금액, 특수관계자 거래	40,000,000	10,000,000	
기업의 보증의 제공, 특수관계자거래	40,000,000	10,000,000	
보증기간, 특수관계자 거래	2022.02.25 - 2025.02.25	2022.03.31 - 2025.03.31	
특수관계자 지급보증에 대한 기술			

특수관계자에게 제공한 담보에 대한 공시

전기

(단위 : 천원)

	전체 특수관계자
	종속기업
	키움에프앤아이
담보제공자산, 특수관계자 거래	키움증권 주식
관련 한도액, 특수관계자 거래	20,000,000

특수관계자 지급보증계약 중도 해지에 대한 기술

당기중 키움증권 주식을 담보로 키움에프앤아이에 제공한 담보(관련 한도액: 20,000,000천원)가 해지되었습니다.

32. 우발채무와 약정사항

약정에 대한 공시

당기

(단위 : 천원)

	일반자금대출 1	운영자금대출 1	일반자금대출 2	시설자금대출 1	운영자금대출 2	운영자금대출 3	시설자금대출 2	운영자금대출 4
약정처	신한은행	한국산업은행	교보증권	한국산업은행	국민은행	하나은행	하나은행	우리은행
약정 금액	30,000,000	10,000,000	4,000,000	150,000,000	62,500,000	10,000,000	22,000,000	20,000,000

전기

(단위 : 천원)

	일반자금대출 1	운영자금대출 1	일반자금대출 2	시설자금대출 1	운영자금대출 2	운영자금대출 3	시설자금대출 2	운영자금대출 4
약정처	신한은행	한국산업은행	교보증권	한국산업은행	국민은행	하나은행	하나은행	우리은행
약정 금액	15,000,000	10,000,000	4,000,000	150,000,000	79,500,000	10,000,000	20,000,000	20,000,000

보증보험 가입현황의 공시

당기

(단위 : 백만원)

	서울보증보험(주)	한국소프트웨어공제조합
보증보험금액	4,448,582	14,465,407
보증보험종류	계약입찰보증 등	계약입찰보증 등

전기

(단위 : 백만원)

	서울보증보험(주)	한국소프트웨어공제조합
보증보험금액	3,147,069	12,716,588
보증보험종류	계약입찰보증 등	계약입찰보증 등

담보로 제공된 자산에 대한 공시

당기

(단위 : 천원)

	한국산업은행	소프트웨어공제조합
담보로 제공된 유형자산	137,129,171	
부채나 우발부채에 대한 담보로 제공된 금융자산		762,601
담보설정금액	196,000,000	762,601
제공한 담보 관련 계정 과목	차입금	-
제공한 담보 관련 계정 금액	40,000,000	0

전기

(단위 : 천원)

	한국산업은행	소프트웨어공제조합
담보로 제공된 유형자산	138,605,791	
부채나 우발부채에 대한 담보로 제공된 금융자산		745,299
담보설정금액	196,000,000	745,299
제공한 담보 관련 계정 과목	차입금	-
제공한 담보 관련 계정 금액	40,000,000	0

특수관계자와 관련한 중요한 우발 및 약정사항에 대한 공시

특수관계자와 관련한 중요한 우발 및 약정사항은 주석 31에 기술되어 있습니다

토지매입 및 건물건설, 부동산 취득과 관련 약정에 대한 공시

당기

(단위 : 천원)

	약정의 유형
	매입약정
	토지매입 및 건물건설
약정 금액	31,093,362
약정에 대한 설명	당사는 '다우 클라우드 데이터센터 구축'과 관련하여 당기말 토지 및 건물 건설 관련하여 부동산 매입 약정 등을 체결하고 있으며, 이와 관련하여 향후 추가적으로 지출될 것으로 예상되는 금액은 31,093,362천원 입니다.

전기

(단위 : 천원)

	약정의 유형
	매입약정
	토지매입 및 건물건설
약정 금액	877,228
약정에 대한 설명	당사는 '다우 클라우드 데이터센터 구축'과 관련하여 전기말 토지 및 건물 건설 관련하여 부동산 매입 약정 등을 체결하고 있으며, 이와 관련하여 향후 추가적으로 지출될 것으로 예상되는 금액은 877,228천원 입니다.

33. 현금흐름표

현금및현금성자산을 수반하지 않은 주요 투자활동 및 재무활동

당기

(단위 : 천원)

	공시금액
유형자산의 취득 미지급금	563,688
무형자산의 취득 미지급금	35,160
투자부동산과 유형자산간 대체	(566,487)
이익준비금의 이입	3,020,559
회사채 유동성 대체	0

전기

(단위 : 천원)

	공시금액
유형자산의 취득 미지급금	1,641,685
무형자산의 취득 미지급금	254,540
투자부동산과 유형자산간 대체	(60,445,051)
이익준비금의 이입	2,589,051
회사채 유동성 대체	150,063,878

재무활동에서 생기는 부채의 조정에 관한 공시

당기

(단위 : 천원)

	차입부채	기타금융부채	리스 부채
재무활동에서 생기는 기초 부채	334,396,012	1,560,251	2,037,582
재무현금흐름, 재무활동에서 생기는 부채의 증가(감소)	50,000,000	66,727	(1,395,847)

그 밖의 변동, 재무활동에서 생기는 부채의 증가(감소)	(565,948)	0	1,725,919
재무활동에서 생기는 기말 부채	383,830,064	1,626,978	2,367,654
새로운 리스, 재무활동에서 생기는 부채의 증가			1,733,129
재무활동 관련 부채의 기타변동에 대한 기술			기타금액은 리스부채의 설정 1,733,129 천원 등으로 구성되어 있습니다.

전기

(단위 : 천원)

	차입부채	기타금융부채	리스 부채
재무활동에서 생기는 기초 부채	384,022,224	4,756,443	3,175,616
재무현금흐름, 재무활동에서 생기는 부채의 증가(감소)	(50,000,000)	(3,196,192)	(1,454,210)
그 밖의 변동, 재무활동에서 생기는 부채의 증가(감소)	373,788	0	316,176
재무활동에서 생기는 기말 부채	334,396,012	1,560,251	2,037,582
새로운 리스, 재무활동에서 생기는 부채의 증가			318,390
재무활동 관련 부채의 기타변동에 대한 기술			기타금액은 리스부채의 설정 318,390천원 등으로 구성되어 있습니다.

34. 재무제표의 사실상 확정된 날과 승인기관

수정을 요하지 않는 보고기간후사건에 대한 공시

	재무제표 승인일
수정을 요하지 않는 보고기간후사건의 성격에 대한 기술	당사의 2024 회계연도 재무제표는 2025년 2월 24일 개최한 이사회에서 사실상 확정되었으며 2025년 3월 26일 개최될 주주총회에서 최종승인될 예정입니다.

재무제표의 발행승인일

2025-03-26

6. 배당에 관한 사항

1. 회사의 배당정책에 관한 사항

회사의 기본적인 주주환원 정책은 회사의 성과에 기반한 안정적인 현금배당과 함께 지속적인 성장에 기반한 기업가치 상승 구현을 통하여 장기적 관점의 주주환원 제고를 지향합니다. 매 결산기말 현재의 주주명부에 기재된 주주를 대상으로 연 1회 기말 현금배당을 기본정책으로 K-IFRS 별도기준 당기순이익의 30%이상의 금액을 배당하고자 노력하고 있으며, 사업환경의 변화, 향후 투자계획, Cash Flow, 재무구조 등을 종합적으로 고려하여 배당을 결정하고 있습니다. 당사의 최근 3개년(22년~24년) 별도재무제표 기준 배당성향은 평균 51.7%입니다.

2. 배당관련 예측가능성 제공에 관한 사항

가. 정관상 배당절차 개선방안 이행 가부

구분	현황 및 계획
정관상 배당액 결정 기관	결산배당 : 주주총회 분기배당 : 이사회
정관상 배당기준일을 배당액 결정 이후로 정할 수 있는지 여부	예 - 제38기 정기주주총회에서 정관상 이익배당기준일을 이사회가 정할 수 있도록 정관을 변경하여, 정관상 배당기준일을 배당액 결정 이후로 정할 수 있습니다.
배당절차 개선방안 이행 관련 향후 계획	2024년 결산배당부터 배당절차 개선방안을 이행하고 있습니다. 2025.02.24 이사회 결의로 배당 기준일을 2025.03.31로 결정했으며, 제39기 정기주주총회(2025.03.26 개최예정)에서 배당액 확정 후 배당 기준일에 당사 주식을 보유한 주주에게 배당금을 지급할 예정입니다. 향후에도 배당기준일을 배당액 결정 이후로 정해 배당절차 개선을 지속적으로 이행할 예정입니다.

나. 배당액 확정일 및 배당기준일 지정 현황

구분	결산월	배당여부	배당액 확정일	배당기준일	배당 예측가능성 제공여부	비고
결산배당	2024년 12월	O	2025.03.26	2025.03.31	O	주1)
결산배당	2023년 12월	O	2024.03.28	2023.12.31	X	-
결산배당	2022년 12월	O	2023.03.29	2022.12.31	X	-

주1) 2024년 결산배당은 제 39기 정기주주총회(2025.03.26 개최예정)에서 확정될 예정입니다.

3. 기타 참고사항(배당 관련 정관의 내용 등)

당사의 정관에 기재된 배당에 관한 사항은 다음과 같습니다.

제45조 (이익배당)

- ① 이익의 배당은 금전과 주식 및 기타의 재산으로 할 수 있다.
- ② 이익의 배당을 주식으로 하는 경우 회사가 수종의 주식을 발행한 때에는 주주총회의 결의로 그와 다른 종류의 주식으로도 할 수 있다.
- ③ 당 회사는 이사회 결의로 제1항의 배당을 받을 주주를 확정하기 위한 기준일을 정할 수 있으며, 기준일을 정한 경우 그 기준일의 2주 전에 공고하여야 한다.

제45조의2(분기배당)

- ① 당 회사는 사업연도 개시일부터 3월, 6월 및 9월 말일 현재의 주주에게 자본시장과 금융투자업에 관한 법률 제165조의12에 의한 분기배당을 할 수 있다. 분기배당은 금전으로 한다.
- ② 제1항의 분기배당은 이사회 결의로 하되, 그 결의는 제1항의 각 기준일 이후 45일 이내에 하도록 한다.
- ③ 사업연도 개시일 이후 제1항의 각 기준일 이전에 신주를 발행한 경우에는 제10조의4의 규정을 준용한다.
- ④ 분기배당을 할 경우에는 제9조의 우선주식에 대하여도 보통주식과 동일한 배당률을 적용한다.
- ⑤ 분기배당은 직전결산기의 대차대조표상의 순자산액에서 다음 각호의 금액을 공제한 액을 한도로 한다.
 1. 직전결산기의 자본금액의 액
 2. 직전결산기까지 적립된 자본준비금과 이익준비금의 합계액
 3. 상법시행령에서 정하는 미실현이익
 4. 직전결산기의 정기주주총회에서 이익배당하기로 정한 금액
 5. 직전결산기까지 정관의 규정 또는 주주총회의 결의에 의하여 특정 목적을 위해 적립한 임의준비금
 6. 분기배당에 따라 당해 결산기에 적립하여야 할 이익준비금
 7. 당해 영업년도 중에 분기배당이 있었던 경우 그 금액의 합계액

*제39기 정기주주총회(2025.03.26 개최 예정) 안건 중 정관 변경 안건에서 '제45조의2 (분기배당) 변경 내용이 포함될 예정입니다. 자세한 내용은 I. 회사의 개요 - 5. 정관에 관한 사항을 참고하시기 바랍니다.

주요배당지표

구 분	주식의 종류	당기	전기	전전기
		제39기	제38기	제37기
주당액면가액(원)		500	500	500
(연결)당기순이익(백만원)		355,835	225,975	372,565
(별도)당기순이익(백만원)		68,648	93,046	74,492
(연결)주당순이익(원)		8,246	5,237	8,634
현금배당금총액(백만원)		60,411	30,206	25,891
주식배당금총액(백만원)		-	-	-
(연결)현금배당성향(%)		17.0	13.4	6.9
현금배당수익률(%)	보통주	7.4	3.8	3.1

	우선주	-	-	-
주식배당수익률(%)	보통주	-	-	-
	우선주	-	-	-
주당 현금배당금(원)	보통주	1,400	700	600
	우선주	-	-	-
주당 주식배당(주)	보통주	-	-	-
	우선주	-	-	-

주1) (연결)당기순이익은 지배기업소유주지분 순이익

주2) (연결)현금배당성향 = (현금배당총액/당기순이익)×100(%)

주3)

제37기, 제38기 현금배당수익률 = (1주당 현금배당금/배당기준일 전전거래일부터 과거1주일간 종가의 산술평균가격) × 100%

제39기 현금배당수익률 = (1주당 현금배당금/배당기준일 결정일의 직전 매매거래일부터 과거 1주일간 종가의 산술평균가격) × 100%

※ 상기 표의 당기 현금 배당금은 제39기 정기주주총회 승인 전 금액으로 향후 정기주주총회에서 부결되거나 수정이 발생한 경우 정정보고서를 통해 그 내용 및 사유 등을 반영할 예정입니다.

과거 배당 이력

(단위: 회, %)

연속 배당횟수		평균 배당수익률	
분기(중간)배당	결산배당	최근 3년간	최근 5년간
-	19	4.8	3.8

주1) 당사는 제21기(2006년)부터 제39기(2024년)까지 보통주에 대하여 매년 결산배당을 실시하였습니다.

주2) 평균 배당수익률은 해당 기간동안의 보통주 현금배당수익률을 단순평균하여 작성했습니다.

주3) 최근 3년 평균 배당수익률은 2022년~2024년 배당수익률의 평균이며, 최근 5년 평균 배당수익률은 2020년~2024년 배당수익률의 평균입니다.

※ 과거배당이력에는 제39기(2024년) 배당이 포함되어있으며, 제39기 정기주주총회 승인 전 내용으로 향후 정기주주총회에서 부결되거나 수정이 발생한 경우 정정보고서를 통해 그 내용 및 사유 등을 반영할 예정입니다.

7. 증권의 발행을 통한 자금조달에 관한 사항

7-1. 증권의 발행을 통한 자금조달 실적

[지분증권의 발행 등과 관련된 사항]

증자(감자)현황

(기준일 : 2024년 12월 31일) (단위 : 원, 주)

주식발행 (감소)일자	발행(감소) 형태	발행(감소)한 주식의 내용				
		종류	수량	주당 액면가액	주당발행 (감소)가액	비고
2008년 02월 04일	-	보통주	230,988	500	-	합병
2008년 04월 24일	신주인수권행사	보통주	4,121,212	500	1,650	(주)다우데이타의 BW권리행사
2008년 07월 02일	-	보통주	514,417	500	-	합병

[채무증권의 발행 등과 관련된 사항]

채무증권 발행실적

(기준일 : 2024년 12월 31일)

(단위 : 백만원, %)

발행회사	증권종류	발행방법	발행일자	권면(전자등록) 총액	이자율	평가등급 (평가기관)	만기일	상환 여부	주관회사
㈜다우기술	회사채	공모	2024.07.04	200,000	3.967	A(한국신용평가,NICE신용평가)	2027.07.02	N	KB증권, 미래에셋증권, 한국투자증권
(주)와이즈버즈	회사채	사모	2024.02.28	20,000	2.00	-	2027.02.28	N	-
(주)와이즈버즈	회사채	사모	2024.02.28	16,000	1.00	-	2027.02.28	N	-
키움증권	기업어음증권	사모	2024.01.05	5,000	4.09	A1(한국신용평가,NICE신용평가)	2025.01.03	N	-
키움증권	기업어음증권	사모	2024.01.05	5,000	4.09	A1(한국신용평가,NICE신용평가)	2025.01.03	N	-
키움증권	기업어음증권	사모	2024.01.08	5,000	4.09	A1(한국신용평가,NICE신용평가)	2025.01.06	N	-
키움증권	기업어음증권	사모	2024.01.08	5,000	4.09	A1(한국신용평가,NICE신용평가)	2025.01.06	N	-
키움증권	기업어음증권	사모	2024.01.08	5,000	4.09	A1(한국신용평가,NICE신용평가)	2025.01.06	N	-
키움증권	기업어음증권	사모	2024.01.08	5,000	4.09	A1(한국신용평가,NICE신용평가)	2025.01.06	N	-
키움증권	기업어음증권	사모	2024.01.08	5,000	4.09	A1(한국신용평가,NICE신용평가)	2025.01.06	N	-
키움증권	기업어음증권	사모	2024.01.08	5,000	4.09	A1(한국신용평가,NICE신용평가)	2025.01.06	N	-
키움증권	기업어음증권	사모	2024.01.08	5,000	4.09	A1(한국신용평가,NICE신용평가)	2025.01.06	N	-
키움증권	기업어음증권	사모	2024.01.08	5,000	4.09	A1(한국신용평가,NICE신용평가)	2025.01.06	N	-
키움증권	기업어음증권	사모	2024.01.08	5,000	4.09	A1(한국신용평가,NICE신용평가)	2025.01.06	N	-
키움증권	기업어음증권	사모	2024.01.08	5,000	4.09	A1(한국신용평가,NICE신용평가)	2025.01.06	N	-
키움증권	기업어음증권	사모	2024.02.21	10,000	3.88	A1(한국신용평가,NICE신용평가)	2025.02.19	N	-
키움증권	기업어음증권	사모	2024.02.21	10,000	3.88	A1(한국신용평가,NICE신용평가)	2025.02.19	N	-
키움증권	기업어음증권	사모	2024.02.22	5,000	3.88	A1(한국신용평가,NICE신용평가)	2025.02.20	N	-
키움증권	기업어음증권	사모	2024.02.22	5,000	3.88	A1(한국신용평가,NICE신용평가)	2025.02.20	N	-
키움증권	기업어음증권	사모	2024.02.22	5,000	3.88	A1(한국신용평가,NICE신용평가)	2025.02.20	N	-
키움증권	기업어음증권	사모	2024.02.22	5,000	3.88	A1(한국신용평가,NICE신용평가)	2025.02.20	N	-
키움증권	기업어음증권	사모	2024.02.22	5,000	3.88	A1(한국신용평가,NICE신용평가)	2025.02.20	N	-
키움증권	기업어음증권	사모	2024.02.22	5,000	3.88	A1(한국신용평가,NICE신용평가)	2025.02.20	N	-
키움증권	기업어음증권	사모	2024.02.22	5,000	3.88	A1(한국신용평가,NICE신용평가)	2025.02.20	N	-
키움증권	기업어음증권	사모	2024.02.22	5,000	3.88	A1(한국신용평가,NICE신용평가)	2025.02.20	N	-
키움증권	기업어음증권	사모	2024.02.22	5,000	3.88	A1(한국신용평가,NICE신용평가)	2025.02.20	N	-
키움증권	기업어음증권	사모	2024.02.22	5,000	3.88	A1(한국신용평가,NICE신용평가)	2025.02.20	N	-
키움증권	기업어음증권	사모	2024.02.22	5,000	3.88	A1(한국신용평가,NICE신용평가)	2025.02.20	N	-
키움증권	기업어음증권	사모	2024.02.27	5,000	3.95	A1(한국신용평가,NICE신용평가)	2025.02.25	N	-
키움증권	기업어음증권	사모	2024.02.27	5,000	3.95	A1(한국신용평가,NICE신용평가)	2025.02.25	N	-
키움증권	기업어음증권	사모	2024.02.28	5,000	3.95	A1(한국신용평가,NICE신용평가)	2025.02.26	N	-
키움증권	기업어음증권	사모	2024.02.28	5,000	3.95	A1(한국신용평가,NICE신용평가)	2025.02.26	N	-
키움증권	기업어음증권	사모	2024.02.28	5,000	3.95	A1(한국신용평가,NICE신용평가)	2025.02.26	N	-
키움증권	기업어음증권	사모	2024.02.28	5,000	3.95	A1(한국신용평가,NICE신용평가)	2025.02.26	N	-
키움증권	기업어음증권	사모	2024.02.28	5,000	3.95	A1(한국신용평가,NICE신용평가)	2025.02.26	N	-
키움증권	기업어음증권	사모	2024.02.28	5,000	3.95	A1(한국신용평가,NICE신용평가)	2025.02.26	N	-
키움증권	기업어음증권	사모	2024.03.07	5,000	3.93	A1(한국신용평가,NICE신용평가)	2025.03.06	N	-
키움증권	기업어음증권	사모	2024.03.07	5,000	3.93	A1(한국신용평가,NICE신용평가)	2025.03.06	N	-
키움증권	기업어음증권	사모	2024.03.07	5,000	3.93	A1(한국신용평가,NICE신용평가)	2025.03.06	N	-
키움증권	기업어음증권	사모	2024.03.07	5,000	3.93	A1(한국신용평가,NICE신용평가)	2025.03.06	N	-
키움증권	기업어음증권	사모	2024.03.07	5,000	3.93	A1(한국신용평가,NICE신용평가)	2025.03.06	N	-
키움증권	기업어음증권	사모	2024.03.07	5,000	3.93	A1(한국신용평가,NICE신용평가)	2025.03.06	N	-
키움증권	기업어음증권	사모	2024.03.07	5,000	3.93	A1(한국신용평가,NICE신용평가)	2025.03.06	N	-
키움증권	기업어음증권	사모	2024.03.07	5,000	3.93	A1(한국신용평가,NICE신용평가)	2025.03.06	N	-
키움증권	기업어음증권	사모	2024.03.07	5,000	3.93	A1(한국신용평가,NICE신용평가)	2025.03.06	N	-
키움증권	기업어음증권	사모	2024.03.07	5,000	3.93	A1(한국신용평가,NICE신용평가)	2025.03.06	N	-
키움증권	기업어음증권	사모	2024.03.07	5,000	3.93	A1(한국신용평가,NICE신용평가)	2025.03.06	N	-

[illegible]

[illegible]

[illegible]

[illegible]

[illegible]

[illegible]

[illegible]

[illegible]

[illegible]

키움증권	회사채	공모	2024.09.04	140,000	3.66	AA-(한국신용평가, NICE신용평가)	2026.09.04	N	KB증권
키움증권	회사채	공모	2024.09.04	160,000	3.67	AA-(한국신용평가, NICE신용평가)	2027.09.03	N	KB증권
키움캐피탈	기업어음증권	사모	2024.01.03	10,000	5.40	A2-(NICE신용평가,한국기업평가,한국신용평가)	2024.04.11	Y	한국투자증권
키움캐피탈	전자단기사채	사모	2024.01.05	6,000	5.70	A2-(NICE신용평가,한국기업평가,한국신용평가)	2024.12.27	Y	한양증권
키움캐피탈	회사채	공모	2024.01.08	20,000	5.92	A-(NICE신용평가,한국기업평가,한국신용평가)	2026.01.08	N	한화투자증권
키움캐피탈	기업어음증권	사모	2024.01.11	10,000	5.85	A2-(NICE신용평가,한국기업평가,한국신용평가)	2024.10.11	Y	리딩투자증권
키움캐피탈	기업어음증권	사모	2024.01.11	10,000	5.80	A2-(NICE신용평가,한국기업평가,한국신용평가)	2024.07.11	Y	리딩투자증권
키움캐피탈	기업어음증권	사모	2024.01.17	10,000	5.65	A2-(NICE신용평가,한국기업평가,한국신용평가)	2024.08.16	Y	이베스트투자증권
키움캐피탈	회사채	공모	2024.01.26	10,000	5.80	A-(NICE신용평가,한국기업평가,한국신용평가)	2024.12.26	Y	한양증권
키움캐피탈	회사채	공모	2024.01.26	13,000	6.15	A-(NICE신용평가,한국기업평가,한국신용평가)	2026.01.26	N	한양증권
키움캐피탈	회사채	공모	2024.01.26	23,500	5.85	A-(NICE신용평가,한국기업평가,한국신용평가)	2025.01.26	N	한양증권
키움캐피탈	회사채	공모	2024.02.02	20,000	5.85	A-(NICE신용평가,한국기업평가,한국신용평가)	2025.02.02	N	한화투자증권
키움캐피탈	전자단기사채	사모	2024.02.07	1,000	5.40	A2-(NICE신용평가,한국기업평가,한국신용평가)	2024.08.07	Y	신영증권
키움캐피탈	전자단기사채	사모	2024.02.07	1,500	5.70	A2-(NICE신용평가,한국기업평가,한국신용평가)	2025.02.05	N	신영증권
키움캐피탈	회사채	공모	2024.02.13	10,000	5.86	A-(NICE신용평가,한국기업평가,한국신용평가)	2025.02.13	N	하이투자증권
키움캐피탈	회사채	공모	2024.02.16	10,000	5.89	A-(NICE신용평가,한국기업평가,한국신용평가)	2025.02.16	N	한화투자증권
키움캐피탈	전자단기사채	사모	2024.02.26	1,000	5.70	A2-(NICE신용평가,한국기업평가,한국신용평가)	2025.02.05	N	신영증권
키움캐피탈	회사채	공모	2024.02.26	10,000	6.01	A-(NICE신용평가,한국기업평가,한국신용평가)	2025.08.26	N	한국투자증권
키움캐피탈	회사채	공모	2024.02.26	22,000	5.87	A-(NICE신용평가,한국기업평가,한국신용평가)	2025.02.26	N	한국투자증권
키움캐피탈	회사채	공모	2024.02.27	5,000	5.88	A-(NICE신용평가,한국기업평가,한국신용평가)	2025.02.27	N	흥국증권
키움캐피탈	기업어음증권	사모	2024.02.27	5,000	5.40	A2-(NICE신용평가,한국기업평가,한국신용평가)	2024.08.27	Y	비엔케이투자증권
키움캐피탈	전자단기사채	사모	2024.02.28	2,000	4.80	A2-(NICE신용평가,한국기업평가,한국신용평가)	2024.05.28	Y	신영증권
키움캐피탈	기업어음증권	사모	2024.02.28	3,000	5.40	A2-(NICE신용평가,한국기업평가,한국신용평가)	2024.08.28	Y	흥국증권
키움캐피탈	회사채	공모	2024.03.08	20,000	5.93	A-(NICE신용평가,한국기업평가,한국신용평가)	2025.06.05	N	상상인증권
키움캐피탈	회사채	공모	2024.03.08	20,000	5.88	A-(NICE신용평가,한국기업평가,한국신용평가)	2025.03.07	N	상상인증권
키움캐피탈	회사채	공모	2024.03.11	7,500	5.98	A-(NICE신용평가,한국기업평가,한국신용평가)	2025.09.11	N	상상인증권

키움캐피탈	회사채	공모	2024.03.11	31,000	5.89	A- (NICE신용평가,한국기업평가,한국신용평가)	2025.03.11	N	상상인증권
키움캐피탈	회사채	사모	2024.03.12	30,000	6.13	-	2026.03.12	N	그린파인제일차
키움캐피탈	회사채	공모	2024.03.18	10,000	5.92	A- (NICE신용평가,한국기업평가,한국신용평가)	2025.06.18	N	한국투자증권
키움캐피탈	회사채	공모	2024.03.18	5,000	5.92	A- (NICE신용평가,한국기업평가,한국신용평가)	2025.06.18	N	한국투자증권
키움캐피탈	회사채	공모	2024.03.18	20,000	5.87	A- (NICE신용평가,한국기업평가,한국신용평가)	2025.03.18	N	한국투자증권
키움캐피탈	회사채	공모	2024.03.25	10,000	5.91	A- (NICE신용평가,한국기업평가,한국신용평가)	2025.06.25	N	아이비케이투자증권
키움캐피탈	회사채	공모	2024.03.25	45,000	5.85	A- (NICE신용평가,한국기업평가,한국신용평가)	2025.03.25	N	아이비케이투자증권
키움캐피탈	전자단기사채	사모	2024.04.05	5,000	5.15	A2- (NICE신용평가,한국기업평가,한국신용평가)	2025.04.04	N	신영증권
키움캐피탈	기업어음증권	사모	2024.04.05	20,000	5.60	A2- (NICE신용평가,한국기업평가,한국신용평가)	2024.10.04	Y	우리종합금융
키움캐피탈	회사채	공모	2024.04.08	10,000	5.76	A- (NICE신용평가,한국기업평가,한국신용평가)	2025.04.08	N	한화투자증권
키움캐피탈	회사채	공모	2024.04.08	10,000	5.78	A- (NICE신용평가,한국기업평가,한국신용평가)	2025.05.08	N	한화투자증권
키움캐피탈	회사채	공모	2024.04.08	20,000	5.81	A- (NICE신용평가,한국기업평가,한국신용평가)	2025.07.08	N	한화투자증권
키움캐피탈	회사채	공모	2024.04.08	10,000	5.84	A- (NICE신용평가,한국기업평가,한국신용평가)	2025.09.08	N	한화투자증권
키움캐피탈	회사채	공모	2024.04.08	5,000	6.00	A- (NICE신용평가,한국기업평가,한국신용평가)	2026.04.08	N	한화투자증권
키움캐피탈	기업어음증권	사모	2024.04.11	20,000	5.20	A2- (NICE신용평가,한국기업평가,한국신용평가)	2024.07.11	Y	한국투자증권
키움캐피탈	기업어음증권	사모	2024.04.11	20,000	5.60	A2- (NICE신용평가,한국기업평가,한국신용평가)	2024.10.11	Y	한국투자증권
키움캐피탈	회사채	공모	2024.04.26	30,000	5.85	A- (NICE신용평가,한국기업평가,한국신용평가)	2025.05.26	N	IBK투자증권
키움캐피탈	회사채	공모	2024.04.26	6,500	5.60	A- (NICE신용평가,한국기업평가,한국신용평가)	2025.11.10	N	IBK투자증권
키움캐피탈	회사채	공모	2024.05.07	33,000	5.79	A- (NICE신용평가,한국기업평가,한국신용평가)	2025.05.07	N	DB금융투자
키움캐피탈	회사채	공모	2024.05.07	20,000	5.60	A- (NICE신용평가,한국기업평가,한국신용평가)	2025.11.07	N	DB금융투자
키움캐피탈	회사채	사모	2024.05.07	7,000	5.90	-	2025.11.07	N	흥국증권
키움캐피탈	전자단기사채	사모	2024.05.10	12,000	5.15	A2- (NICE신용평가,한국기업평가,한국신용평가)	2025.01.10	N	신영증권
키움캐피탈	기업어음증권	사모	2024.05.14	30,000	5.60	A2- (NICE신용평가,한국기업평가,한국신용평가)	2024.11.14	Y	한국투자증권
키움캐피탈	회사채	공모	2024.05.14	40,000	5.70	A- (NICE신용평가,한국기업평가,한국신용평가)	2025.05.14	N	한국투자증권
키움캐피탈	회사채	공모	2024.05.14	26,000	5.74	A- (NICE신용평가,한국기업평가,한국신용평가)	2025.07.14	N	한국투자증권
키움캐피탈	회사채	공모	2024.05.14	20,000	5.76	A- (NICE신용평가,한국기업평가,한국신용평가)	2025.08.14	N	한국투자증권

키움캐피탈	회사채	사모	2024.05.28	8,500	5.55	A- (NICE신용평가,한국기업평가)	2025.10.27	N	신영증권
키움캐피탈	회사채	공모	2024.06.07	10,000	5.60	A- (NICE신용평가,한국기업평가,한국신용평가)	2025.06.07	N	BNK투자증권
키움캐피탈	회사채	공모	2024.06.07	10,000	5.73	A- (NICE신용평가,한국기업평가,한국신용평가)	2025.12.05	N	BNK투자증권
키움캐피탈	회사채	공모	2024.06.07	53,000	5.78	A- (NICE신용평가,한국기업평가,한국신용평가)	2026.02.06	N	BNK투자증권
키움캐피탈	회사채	공모	2024.06.07	10,000	5.88	A- (NICE신용평가,한국기업평가,한국신용평가)	2026.06.05	N	BNK투자증권
키움캐피탈	기업어음증권	사모	2024.06.14	30,000	5.60	A2- (NICE신용평가,한국기업평가,한국신용평가)	2024.12.13	Y	한국투자증권
키움캐피탈	회사채	공모	2024.06.19	20,000	5.57	A- (NICE신용평가,한국기업평가,한국신용평가)	2025.07.18	N	IBK투자증권
키움캐피탈	회사채	공모	2024.06.19	10,000	5.59	A- (NICE신용평가,한국기업평가,한국신용평가)	2025.09.19	N	IBK투자증권
키움캐피탈	회사채	공모	2024.06.19	10,000	5.59	A- (NICE신용평가,한국기업평가,한국신용평가)	2025.09.19	N	IBK투자증권
키움캐피탈	회사채	공모	2024.07.02	20,000	5.47	A- (NICE신용평가,한국기업평가,한국신용평가)	2025.07.02	N	신한투자증권
키움캐피탈	회사채	공모	2024.07.02	10,000	5.53	A- (NICE신용평가,한국기업평가,한국신용평가)	2025.10.02	N	신한투자증권
키움캐피탈	회사채	공모	2024.07.02	30,000	5.53	A- (NICE신용평가,한국기업평가,한국신용평가)	2025.10.02	N	신한투자증권
키움캐피탈	회사채	공모	2024.07.02	20,000	5.54	A- (NICE신용평가,한국기업평가,한국신용평가)	2026.01.02	N	신한투자증권
키움캐피탈	기업어음증권	사모	2024.07.11	3,000	4.80	A2- (NICE신용평가,한국기업평가,한국신용평가)	2025.07.10	N	신영증권
키움캐피탈	기업어음증권	사모	2024.07.11	20,000	5.50	A2- (NICE신용평가,한국기업평가,한국신용평가)	2025.01.10	N	한국투자증권
키움캐피탈	회사채	공모	2024.07.18	10,000	5.33	A- (NICE신용평가,한국기업평가,한국신용평가)	2025.07.18	N	KB증권
키움캐피탈	회사채	공모	2024.07.18	10,000	5.38	A- (NICE신용평가,한국기업평가,한국신용평가)	2025.10.17	N	KB증권
키움캐피탈	회사채	공모	2024.07.18	45,000	5.38	A- (NICE신용평가,한국기업평가,한국신용평가)	2026.01.16	N	KB증권
키움캐피탈	회사채	공모	2024.07.18	10,000	5.38	A- (NICE신용평가,한국기업평가,한국신용평가)	2026.01.20	N	KB증권
키움캐피탈	회사채	사모	2024.07.26	20,000	4.50	-	2025.07.26	N	KDB산업은행
키움캐피탈	회사채	사모	2024.07.26	5,000	5.40	-	2026.01.26	N	코리아에셋투자증권
키움캐피탈	회사채	공모	2024.08.06	10,000	5.24	A- (NICE신용평가,한국기업평가,한국신용평가)	2025.08.06	N	신한투자증권
키움캐피탈	회사채	공모	2024.08.06	10,000	5.31	A- (NICE신용평가,한국기업평가,한국신용평가)	2025.11.06	N	신한투자증권
키움캐피탈	회사채	공모	2024.08.06	30,000	5.34	A- (NICE신용평가,한국기업평가,한국신용평가)	2026.02.06	N	신한투자증권
키움캐피탈	회사채	공모	2024.08.12	10,000	5.28	A- (NICE신용평가,한국기업평가,한국신용평가)	2025.11.12	N	BNK투자증권
키움캐피탈	회사채	공모	2024.08.12	45,000	5.32	A- (NICE신용평가,한국기업평가,한국신용평가)	2026.02.12	N	BNK투자증권

키움캐피탈	회사채	사모	2024.08.30	27,532	3M SOFR+0.90	-	2026.08.28	N	우리은행
키움캐피탈	회사채	공모	2024.09.02	10,000	5.19	A- (NICE신용평가,한국기업평가,한국신용평가)	2026.03.02	N	신영증권
키움캐피탈	회사채	공모	2024.09.19	20,000	5.21	A- (NICE신용평가,한국기업평가,한국신용평가)	2026.03.19	N	IBK투자증권
키움캐피탈	회사채	공모	2024.09.19	20,000	5.39	A- (NICE신용평가,한국기업평가,한국신용평가)	2026.09.18	N	IBK투자증권
키움캐피탈	회사채	사모	2024.09.19	10,000	5.30	-	2026.03.19	N	NH투자증권
키움캐피탈	회사채	공모	2024.09.23	20,000	5.15	A- (NICE신용평가,한국기업평가,한국신용평가)	2026.03.23	N	미래에셋증권
키움캐피탈	기업어음증권	사모	2024.10.04	20,000	5.00	A2- (NICE신용평가,한국기업평가,한국신용평가)	2025.04.04	N	우리투자증권
키움캐피탈	기업어음증권	사모	2024.10.11	20,000	4.95	A2- (NICE신용평가,한국기업평가,한국신용평가)	2025.04.11	N	한국투자증권
키움캐피탈	전자단기사채	사모	2024.10.15	5,000	4.20	A2- (NICE신용평가,한국기업평가,한국신용평가)	2025.10.15	N	신영증권
키움캐피탈	회사채	공모	2024.10.28	40,000	4.92	A- (NICE신용평가,한국기업평가,한국신용평가)	2026.04.28	N	신한투자증권
키움캐피탈	회사채	사모	2024.10.29	60,000	4.68	-	2027.10.29	N	KDB산업은행
키움캐피탈	회사채	공모	2024.11.04	50,000	4.94	A- (NICE신용평가,한국기업평가,한국신용평가)	2026.05.04	N	한화투자증권
키움캐피탈	기업어음증권	사모	2024.11.14	30,000	4.90	A2- (NICE신용평가,한국기업평가,한국신용평가)	2025.05.14	N	한국투자증권
키움캐피탈	회사채	공모	2024.11.27	30,000	4.82	A- (NICE신용평가,한국기업평가,한국신용평가)	2026.03.27	N	KB증권
키움캐피탈	회사채	공모	2024.11.27	40,000	4.80	A- (NICE신용평가,한국기업평가,한국신용평가)	2026.05.27	N	KB증권
키움캐피탈	기업어음증권	사모	2024.12.13	30,000	4.80	A2- (NICE신용평가,한국기업평가,한국신용평가)	2025.06.13	N	한국투자증권
더블유은화상제일차 (주)	전자단기사채	사모	2024.03.28	63,500	4.20	A1(한국기업평가, NICE기업평가)	2024.05.20	Y	-
더블유은화상제일차 (주)	전자단기사채	사모	2024.05.20	63,500	4.05	A1(한국기업평가, NICE기업평가)	2024.07.15	Y	-
더블유은화상제일차 (주)	전자단기사채	사모	2024.07.15	62,500	3.95	A1(한국기업평가, NICE기업평가)	2024.08.12	Y	-
더블유은화상제일차 (주)	전자단기사채	사모	2024.08.12	61,800	3.85	A1(한국기업평가, NICE기업평가)	2024.09.12	Y	-
더블유은화상제일차 (주)	전자단기사채	사모	2024.09.12	61,800	3.85	A1(한국기업평가, NICE기업평가)	2024.10.11	Y	-
더블유은화상제일차 (주)	전자단기사채	사모	2024.10.11	60,900	3.85	A1(한국기업평가, NICE기업평가)	2024.11.15	Y	-
더블유은화상제일차 (주)	전자단기사채	사모	2024.11.15	62,200	3.80	A1(한국기업평가, NICE기업평가)	2024.11.29	Y	-
더블유은화상제일차 (주)	전자단기사채	사모	2024.11.29	62,500	3.85	A1(한국기업평가, NICE기업평가)	2025.01.17	N	-
랜딩해운대제일차(주)	전자단기사채	사모	2024.11.28	55,000	3.88	A1(한국신용평가, NICE신용평가)	2025.02.28	N	-
리멤버제일차(주)	전자단기사채	사모	2024.01.19	70,000	4.45	A1(한국기업평가, NICE기업평가)	2024.02.19	Y	-
리멤버제일차(주)	전자단기사채	사모	2024.01.19	75,000	4.45	A1(한국기업평가, NICE기업평가)	2024.02.19	Y	-

[illegible]

빅웨이브제일차취	전자단기사채	사모	2024.05.07	1,500	4.00	A1(한국신용평가, 한국기업평가)	2024.06.03	Y	-
빅웨이브제일차취	전자단기사채	사모	2024.06.03	1,500	4.00	A1(한국신용평가, 한국기업평가)	2024.07.02	Y	-
빅웨이브제일차취	전자단기사채	사모	2024.07.02	1,500	4.00	A1(한국신용평가, 한국기업평가)	2024.07.30	Y	-
빅웨이브제일차취	전자단기사채	사모	2024.07.30	1,500	3.90	A1(한국신용평가, 한국기업평가)	2024.09.02	Y	-
세븐스타제일차취	전자단기사채	사모	2024.02.20	10,000	4.40	A1(한국기업평가, NICE신용평가)	2024.05.20	Y	-
세븐스타제일차취	전자단기사채	사모	2024.05.20	10,000	4.05	A1(한국기업평가, NICE신용평가)	2024.08.20	Y	-
세븐스타제일차취	전자단기사채	사모	2024.08.20	10,000	3.85	A1(한국기업평가, NICE신용평가)	2024.11.20	Y	-
세븐스타제일차취	전자단기사채	사모	2024.11.20	10,000	3.80	A1(한국기업평가, NICE신용평가)	2025.01.20	N	-
송도더블원취	전자단기사채	사모	2024.02.20	250,000	4.35	A1(한국신용평가, 한국기업평가)	2024.03.20	Y	-
송도더블원취	전자단기사채	사모	2024.03.20	50,000	4.15	A1(한국신용평가, 한국기업평가)	2024.03.28	Y	-
송도더블원취	전자단기사채	사모	2024.03.20	200,000	4.15	A1(한국신용평가, 한국기업평가)	2024.04.19	Y	-
송도더블원취	전자단기사채	사모	2024.03.28	50,000	4.15	A1(한국신용평가, 한국기업평가)	2024.04.02	Y	-
송도더블원취	전자단기사채	사모	2024.04.19	130,000	4.05	A1(한국신용평가, 한국기업평가)	2024.05.20	Y	-
송도더블원취	전자단기사채	사모	2024.05.20	125,670	4.00	A1(한국신용평가, 한국기업평가)	2024.06.20	Y	-
송도더블원취	전자단기사채	사모	2024.06.20	125,670	4.00	A1(한국신용평가, 한국기업평가)	2024.07.19	Y	-
송도더블원취	전자단기사채	사모	2024.07.19	125,670	3.95	A1(한국신용평가, 한국기업평가)	2024.08.20	Y	-
송도더블원취	전자단기사채	사모	2024.08.20	27,740	3.85	A1(한국신용평가, 한국기업평가)	2024.09.10	Y	-
송도더블원취	전자단기사채	사모	2024.08.20	92,467	3.85	A1(한국신용평가, 한국기업평가)	2024.09.20	Y	-
송도더블원취	전자단기사채	사모	2024.09.10	27,740	3.85	A1(한국신용평가, 한국기업평가)	2024.09.13	Y	-
송도더블원취	전자단기사채	사모	2024.09.20	90,000	3.85	A1(한국신용평가, 한국기업평가)	2024.10.21	Y	-
송도더블원취	전자단기사채	사모	2024.10.21	90,000	3.80	A1(한국신용평가, 한국기업평가)	2024.11.20	Y	-
송도더블원취	전자단기사채	사모	2024.11.20	86,500	3.80	A1(한국신용평가, 한국기업평가)	2024.12.20	Y	-
송도더블원취	전자단기사채	사모	2024.12.20	86,500	3.80	A1(한국신용평가, 한국기업평가)	2025.01.20	N	-
에스 와이피 제일차취	전자단기사채	사모	2024.06.18	4,200	4.00	A1(한국기업평가, NICE신용평가)	2024.07.18	Y	-
에스 와이피 제일차취	전자단기사채	사모	2024.07.18	4,200	3.95	A1(한국기업평가, NICE신용평가)	2024.09.19	Y	-
에스 와이피 제일차취	전자단기사채	사모	2024.09.19	4,200	3.85	A1(한국기업평가, NICE신용평가)	2024.12.18	Y	-
에스 와이피 제일차취	전자단기사채	사모	2024.12.18	9,200	3.80	A1(한국기업평가, NICE신용평가)	2025.03.18	N	-
에스케이더블유제일차취	전자단기사채	사모	2024.01.15	50,800	4.40	A1(한국기업평가, NICE신용평가)	2024.04.15	Y	-
에스케이더블유제일차취	전자단기사채	사모	2024.04.15	50,800	4.00	A1(한국기업평가, NICE신용평가)	2024.07.15	Y	-
에스케이더블유제일차취	전자단기사채	사모	2024.07.15	50,900	3.85	A1(한국기업평가, NICE신용평가)	2024.10.14	Y	-
에스케이더블유제일차취	전자단기사채	사모	2024.10.14	50,900	3.75	A1(한국기업평가, NICE신용평가)	2025.01.14	N	-
에이원세운삼이취	전자단기사채	사모	2024.12.26	30,000	3.83	A1(한국신용평가, NICE신용평가)	2025.01.27	N	-
엠아이제구차취	전자단기사채	사모	2024.01.04	10,200	3.50	A1(한국신용평가, 한국기업평가)	2024.03.04	Y	-
엠아이제구차취	전자단기사채	사모	2024.03.04	10,200	3.50	A1(한국신용평가, 한국기업평가)	2024.06.03	Y	-
엠아이제구차취	전자단기사채	사모	2024.06.03	10,200	3.30	A1(한국신용평가, 한국기업평가)	2024.09.03	Y	-
엠아이제구차취	전자단기사채	사모	2024.09.03	10,150	3.30	A1(한국신용평가, 한국기업평가)	2024.12.03	Y	-
엠아이제구차취	전자단기사채	사모	2024.12.03	10,150	3.30	A1(한국신용평가, 한국기업평가)	2025.02.28	N	-
엠아이제삼차취	전자단기사채	사모	2024.03.11	10,100	4.00	A1(한국신용평가, 한국기업평가)	2024.06.11	Y	-
엠아이제삼차취	전자단기사채	사모	2024.06.11	10,000	3.90	A1(한국신용평가, 한국기업평가)	2024.07.11	Y	-
엠아이제삼차취	전자단기사채	사모	2024.07.11	10,050	3.85	A1(한국신용평가, 한국기업평가)	2024.08.12	Y	-
엠아이제삼차취	전자단기사채	사모	2024.08.12	10,050	3.75	A1(한국신용평가, 한국기업평가)	2024.09.11	Y	-
엠아이제삼차취	전자단기사채	사모	2024.09.11	10,000	3.75	A1(한국신용평가, 한국기업평가)	2024.10.11	Y	-
엠아이제삼차취	전자단기사채	사모	2024.10.11	10,050	3.75	A1(한국신용평가, 한국기업평가)	2024.11.11	Y	-
엠아이제삼차취	전자단기사채	사모	2024.11.11	10,050	3.70	A1(한국신용평가, 한국기업평가)	2024.11.25	Y	-
엠아이제삼차취	전자단기사채	사모	2024.11.25	10,050	3.65	A1(한국신용평가, 한국기업평가)	2024.12.03	Y	-
엠아이제삼차취	전자단기사채	사모	2024.12.03	10,050	3.65	A1(한국신용평가, 한국기업평가)	2024.12.11	Y	-
엠아이제삼차취	전자단기사채	사모	2024.12.11	10,000	3.70	A1(한국신용평가, 한국기업평가)	2024.12.18	Y	-
엠아이제삼차취	전자단기사채	사모	2024.12.18	10,000	3.65	A1(한국신용평가, 한국기업평가)	2024.12.24	Y	-
엠아이제삼차취	전자단기사채	사모	2024.12.24	3,500	3.70	A1(한국신용평가, 한국기업평가)	2024.12.31	Y	-

온새미로제오차㈜	전자단기사채	사모	2024.02.19	2,000	4.40	A1(한국신용평가, 한국기업평가)	2024.03.18	Y	-
온새미로제오차㈜	전자단기사채	사모	2024.03.18	2,000	4.15	A1(한국신용평가, 한국기업평가)	2024.04.19	Y	-
온새미로제오차㈜	전자단기사채	사모	2024.04.19	2,000	4.05	A1(한국신용평가, 한국기업평가)	2024.05.17	Y	-
온새미로제오차㈜	전자단기사채	사모	2024.05.17	2,000	4.00	A1(한국신용평가, 한국기업평가)	2024.06.18	Y	-
온새미로제오차㈜	전자단기사채	사모	2024.06.18	2,000	4.00	A1(한국신용평가, 한국기업평가)	2024.07.18	Y	-
온새미로제오차㈜	전자단기사채	사모	2024.07.18	2,000	3.95	A1(한국신용평가, 한국기업평가)	2024.08.16	Y	-
온새미로제오차㈜	전자단기사채	사모	2024.08.16	2,000	3.85	A1(한국신용평가, 한국기업평가)	2024.09.13	Y	-
온새미로제오차㈜	전자단기사채	사모	2024.09.13	2,000	3.85	A1(한국신용평가, 한국기업평가)	2024.10.11	Y	-
온새미로제오차㈜	전자단기사채	사모	2024.10.11	2,000	3.85	A1(한국신용평가, 한국기업평가)	2024.11.12	Y	-
온새미로제오차㈜	전자단기사채	사모	2024.11.12	2,000	3.80	A1(한국신용평가, 한국기업평가)	2024.12.12	Y	-
온새미로제오차㈜	전자단기사채	사모	2024.12.12	2,000	3.80	A1(한국신용평가, 한국기업평가)	2025.01.10	N	-
이스터너제사차㈜	전자단기사채	사모	2024.11.25	42,700	3.88	A1(한국신용평가, NICE신용평가)	2025.02.25	N	-
이스터너제사차㈜	전자단기사채	사모	2024.11.25	2,300	3.88	A1(한국신용평가, NICE신용평가)	2025.02.25	N	-
제이디제이차㈜	전자단기사채	사모	2024.03.25	46,000	4.10	A1(한국기업평가, NICE기업평가)	2024.06.25	Y	-
제이디제이차㈜	전자단기사채	사모	2024.06.25	45,500	3.90	A1(한국기업평가, NICE기업평가)	2024.09.25	Y	-
제이디제이차㈜	전자단기사채	사모	2024.09.25	45,400	3.75	A1(한국기업평가, NICE기업평가)	2024.11.25	Y	-
제이디제이차㈜	전자단기사채	사모	2024.11.25	45,400	3.70	A1(한국기업평가, NICE기업평가)	2024.12.26	Y	-
제이디제이차㈜	전자단기사채	사모	2024.12.26	45,200	3.75	A1(한국기업평가, NICE기업평가)	2025.03.25	N	-
제이온마스터㈜	전자단기사채	사모	2024.02.23	86,200	4.35	A1(한국신용평가, NICE신용평가)	2024.02.26	Y	-
제주드림케이㈜	전자단기사채	사모	2024.11.29	100,000	3.88	A1(한국신용평가, NICE신용평가)	2025.02.28	N	-
죽전동공동주택제이차㈜	전자단기사채	사모	2024.02.26	2,000	4.35	A1(한국신용평가, NICE신용평가)	2024.04.24	Y	-
죽전동공동주택제이차㈜	전자단기사채	사모	2024.04.24	2,000	4.10	A1(한국신용평가, NICE신용평가)	2024.07.24	Y	-
죽전동공동주택제이차㈜	전자단기사채	사모	2024.07.24	2,000	4.04	A1(한국신용평가, NICE신용평가)	2024.08.24	Y	-
죽전동공동주택제이차㈜	전자단기사채	사모	2024.08.26	2,000	3.94	A1(한국신용평가, NICE신용평가)	2024.11.24	Y	-
죽전동공동주택제이차㈜	전자단기사채	사모	2024.11.25	2,000	3.85	A1(한국신용평가, NICE신용평가)	2025.01.24	N	-
케이더블유디디제삼차㈜	전자단기사채	사모	2024.01.03	2,950	4.60	A1(한국기업평가, NICE신용평가)	2024.02.05	Y	-
케이더블유디디제삼차㈜	전자단기사채	사모	2024.02.05	2,400	4.30	A1(한국기업평가, NICE신용평가)	2024.05.03	Y	-
케이더블유디디제삼차㈜	전자단기사채	사모	2024.05.03	1,850	4.00	A1(한국기업평가, NICE신용평가)	2024.08.02	Y	-
케이더블유디디제삼차㈜	전자단기사채	사모	2024.08.02	500	3.80	A1(한국기업평가, NICE신용평가)	2024.08.05	Y	-
케이더블유디디제삼차㈜	전자단기사채	사모	2024.08.02	1,300	3.80	A1(한국기업평가, NICE신용평가)	2024.11.01	Y	-
케이더블유디디제삼차㈜	전자단기사채	사모	2024.11.01	1,300	3.70	A1(한국기업평가, NICE신용평가)	2024.11.04	Y	-
케이더블유디디제삼차㈜	전자단기사채	사모	2024.11.04	750	3.70	A1(한국기업평가, NICE신용평가)	2025.02.03	N	-
케이더블유브이에스제일차㈜	전자단기사채	사모	2024.01.18	2,000	4.50	A1(한국신용평가, 한국기업평가)	2024.04.18	Y	-
케이더블유브이에스제일차㈜	전자단기사채	사모	2024.04.18	2,000	4.10	A1(한국신용평가, 한국기업평가)	2024.07.18	Y	-
케이더블유브이에스제일차㈜	전자단기사채	사모	2024.07.18	2,000	3.95	A1(한국신용평가, 한국기업평가)	2024.10.18	Y	-

케이터블유브이엑스 제일차㈜	전자단기사채	사모	2024.10.18	2,000	3.80	A1(한국신용평가, 한국기업평가)	2025.01.18	N	-
케이터블유에이치㈜	전자단기사채	사모	2024.01.19	62,500	4.70	A1(한국기업평가, NICE신용평가)	2024.04.19	Y	-
케이터블유에이치㈜	전자단기사채	사모	2024.04.19	62,500	4.25	A1(한국기업평가, NICE신용평가)	2024.07.19	Y	-
케이터블유에이치㈜	전자단기사채	사모	2024.07.19	62,500	4.05	A1(한국기업평가, NICE신용평가)	2024.10.18	Y	-
케이터블유에이치㈜	전자단기사채	사모	2024.10.18	62,500	3.95	A1(한국기업평가, NICE신용평가)	2025.01.17	N	-
케이터블유엘제이차 ㈜	전자단기사채	사모	2024.03.14	10,200	4.15	A1(한국신용평가, NICE신용평가)	2024.06.14	Y	-
케이터블유엘제이차 ㈜	전자단기사채	사모	2024.06.14	10,200	3.90	A1(한국신용평가, NICE신용평가)	2024.08.14	Y	-
케이터블유엘제이차 ㈜	전자단기사채	사모	2024.08.14	10,200	3.75	A1(한국신용평가, NICE신용평가)	2024.09.16	Y	-
케이터블유엘제이차 ㈜	전자단기사채	사모	2024.09.19	10,200	3.75	A1(한국신용평가, NICE신용평가)	2024.12.19	Y	-
케이터블유엘제이차 ㈜	전자단기사채	사모	2024.12.19	10,100	3.95	A1(한국신용평가, NICE신용평가)	2025.03.19	N	-
케이터블유오엔제일 차㈜	전자단기사채	사모	2024.08.14	80,900	3.75	A1(한국신용평가, NICE신용평가)	2024.11.14	Y	-
케이터블유오엔제일 차㈜	전자단기사채	사모	2024.11.14	80,900	3.70	A1(한국신용평가, NICE신용평가)	2025.02.14	N	-
케이터블유호원제이 차㈜	전자단기사채	사모	2024.01.26	50,000	4.40	A1(한국기업평가, NICE신용평가)	2024.02.23	Y	-
케이터블유호원제이 차㈜	전자단기사채	사모	2024.02.23	50,000	4.35	A1(한국기업평가, NICE신용평가)	2024.03.28	Y	-
케이터블유호원제이 차㈜	전자단기사채	사모	2024.03.28	50,000	4.15	A1(한국기업평가, NICE신용평가)	2024.04.26	Y	-
케이터블유호원제이 차㈜	전자단기사채	사모	2024.04.26	50,000	4.05	A1(한국기업평가, NICE신용평가)	2024.05.23	Y	-
케이터블유호원제이 차㈜	전자단기사채	사모	2024.05.23	50,000	4.00	A1(한국기업평가, NICE신용평가)	2024.06.28	Y	-
케이터블유호원제이 차㈜	전자단기사채	사모	2024.06.28	50,000	4.00	A1(한국기업평가, NICE신용평가)	2024.07.26	Y	-
케이터블유호원제이 차㈜	전자단기사채	사모	2024.07.26	50,000	3.90	A1(한국기업평가, NICE신용평가)	2024.08.23	Y	-
케이터블유호원제이 차㈜	전자단기사채	사모	2024.08.23	50,000	3.85	A1(한국기업평가, NICE신용평가)	2024.09.27	Y	-
케이터블유호원제이 차㈜	전자단기사채	사모	2024.09.27	50,000	3.85	A1(한국기업평가, NICE신용평가)	2024.10.28	Y	-
케이터블유호원제이 차㈜	전자단기사채	사모	2024.10.28	50,000	3.80	A1(한국기업평가, NICE신용평가)	2024.11.22	Y	-
케이터블유호원제이 차㈜	전자단기사채	사모	2024.11.22	50,000	3.80	A1(한국기업평가, NICE신용평가)	2024.12.27	Y	-
케이터블유호원제이 차㈜	전자단기사채	사모	2024.12.27	50,000	3.80	A1(한국기업평가, NICE신용평가)	2025.01.31	N	-
케이터블유호원제일 차㈜	전자단기사채	사모	2024.01.26	30,000	4.40	A1(한국기업평가, NICE신용평가)	2024.02.23	Y	-
케이터블유호원제일 차㈜	전자단기사채	사모	2024.01.26	41,900	4.40	A1(한국기업평가, NICE신용평가)	2024.02.23	Y	-
케이터블유호원제일 차㈜	전자단기사채	사모	2024.02.23	49,300	4.35	A1(한국기업평가, NICE신용평가)	2024.03.28	Y	-

케이더블유호원제일 차주	전자단기사채	사모	2024.02.23	30,000	4.35	A1(한국기업평가, NICE신용평가)	2024.03.28	Y	-
케이더블유호원제일 차주	전자단기사채	사모	2024.03.28	30,000	4.15	A1(한국기업평가, NICE신용평가)	2024.04.26	Y	-
케이더블유호원제일 차주	전자단기사채	사모	2024.03.28	49,300	4.15	A1(한국기업평가, NICE신용평가)	2024.04.26	Y	-
케이더블유호원제일 차주	전자단기사채	사모	2024.04.26	30,000	4.05	A1(한국기업평가, NICE신용평가)	2024.05.23	Y	-
케이더블유호원제일 차주	전자단기사채	사모	2024.04.26	49,300	4.05	A1(한국기업평가, NICE신용평가)	2024.05.23	Y	-
케이더블유호원제일 차주	전자단기사채	사모	2024.05.23	52,000	4.00	A1(한국기업평가, NICE신용평가)	2024.06.28	Y	-
케이더블유호원제일 차주	전자단기사채	사모	2024.05.23	30,000	4.00	A1(한국기업평가, NICE신용평가)	2024.06.28	Y	-
케이더블유호원제일 차주	전자단기사채	사모	2024.06.28	52,000	4.00	A1(한국기업평가, NICE신용평가)	2024.07.26	Y	-
케이더블유호원제일 차주	전자단기사채	사모	2024.06.28	30,000	4.00	A1(한국기업평가, NICE신용평가)	2024.07.26	Y	-
케이더블유호원제일 차주	전자단기사채	사모	2024.07.26	30,000	3.90	A1(한국기업평가, NICE신용평가)	2024.08.23	Y	-
케이더블유호원제일 차주	전자단기사채	사모	2024.07.26	52,000	3.90	A1(한국기업평가, NICE신용평가)	2024.08.23	Y	-
케이더블유호원제일 차주	전자단기사채	사모	2024.08.23	58,200	3.85	A1(한국기업평가, NICE신용평가)	2024.09.27	Y	-
케이더블유호원제일 차주	전자단기사채	사모	2024.08.23	30,000	3.85	A1(한국기업평가, NICE신용평가)	2024.09.27	Y	-
케이더블유호원제일 차주	전자단기사채	사모	2024.09.27	30,000	3.85	A1(한국기업평가, NICE신용평가)	2024.10.28	Y	-
케이더블유호원제일 차주	전자단기사채	사모	2024.09.27	58,200	3.85	A1(한국기업평가, NICE신용평가)	2024.10.28	Y	-
케이더블유호원제일 차주	전자단기사채	사모	2024.10.28	58,200	3.80	A1(한국기업평가, NICE신용평가)	2024.11.22	Y	-
케이더블유호원제일 차주	전자단기사채	사모	2024.10.28	30,000	3.80	A1(한국기업평가, NICE신용평가)	2024.11.22	Y	-
케이더블유호원제일 차주	전자단기사채	사모	2024.11.22	30,000	3.80	A1(한국기업평가, NICE신용평가)	2024.12.27	Y	-
케이더블유호원제일 차주	전자단기사채	사모	2024.11.22	63,700	3.80	A1(한국기업평가, NICE신용평가)	2024.12.27	Y	-
케이더블유호원제일 차주	전자단기사채	사모	2024.12.27	30,000	3.80	A1(한국기업평가, NICE신용평가)	2025.01.31	N	-
케이더블유호원제일 차주	전자단기사채	사모	2024.12.27	63,700	3.80	A1(한국기업평가, NICE신용평가)	2025.01.31	N	-
케이부투제오차주	전자단기사채	사모	2024.02.29	2,000	4.35	A1(한국신용평가, 한국기업평가)	2024.05.30	Y	-
케이부투제오차주	전자단기사채	사모	2024.05.30	2,000	4.00	A1(한국신용평가, 한국기업평가)	2024.08.30	Y	-
케이부투제오차주	전자단기사채	사모	2024.08.30	2,000	3.85	A1(한국신용평가, 한국기업평가)	2024.11.30	Y	-
케이부투제오차주	전자단기사채	사모	2024.12.02	2,000	3.85	A1(한국신용평가, 한국기업평가)	2025.02.28	N	-
케이부투제일차주	전자단기사채	사모	2024.02.21	28,300	4.40	A1(한국신용평가, 한국기업평가)	2024.05.21	Y	-
케이부투제일차주	전자단기사채	사모	2024.05.21	28,300	4.05	A1(한국신용평가, 한국기업평가)	2024.08.21	Y	-
케이부투제일차주	전자단기사채	사모	2024.08.21	27,700	3.85	A1(한국신용평가, 한국기업평가)	2024.11.21	Y	-
케이부투제일차주	전자단기사채	사모	2024.11.21	27,700	3.80	A1(한국신용평가, 한국기업평가)	2025.02.21	N	-

케이서소문제일차㈜	전자단기사채	사모	2024.12.16	44,032	3.80	A1(한국신용평가, NICE신용평가)	2025.02.17	N	-
케이씨에이제일차㈜	전자단기사채	사모	2024.01.19	61,800	4.70	A1(한국기업평가, NICE신용평가)	2024.04.19	Y	-
케이씨에이제일차㈜	전자단기사채	사모	2024.04.19	62,500	4.25	A1(한국기업평가, NICE신용평가)	2024.07.19	Y	-
케이씨에이제일차㈜	전자단기사채	사모	2024.07.19	61,800	4.05	A1(한국기업평가, NICE신용평가)	2024.10.18	Y	-
케이씨에이제일차㈜	전자단기사채	사모	2024.10.18	61,900	3.95	A1(한국기업평가, NICE신용평가)	2025.01.17	N	-
케이에스씨제이차㈜	전자단기사채	사모	2024.02.05	110	4.45	A1(한국기업평가)	2024.05.05	Y	-
케이에스씨제이차㈜	전자단기사채	사모	2024.05.07	110	4.05	A1(한국기업평가)	2024.08.05	Y	-
케이에스씨제이차㈜	전자단기사채	사모	2024.08.05	110	3.90	A1(한국기업평가)	2024.11.04	Y	-
케이에스씨제이차㈜	전자단기사채	사모	2024.11.04	110	3.80	A1(한국신용평가, 한국기업평가)	2025.01.10	N	-
케이에스에이치씨제 이차㈜	전자단기사채	사모	2024.01.12	25,700	4.45	A1(한국기업평가, NICE기업평가)	2024.04.12	Y	-
케이에스에이치씨제 이차㈜	전자단기사채	사모	2024.04.12	25,700	4.05	A1(한국기업평가, NICE기업평가)	2024.07.12	Y	-
케이에스에이치씨제 이차㈜	전자단기사채	사모	2024.07.12	25,700	3.85	A1(한국기업평가, NICE기업평가)	2024.10.14	Y	-
케이에스에이치씨제 이차㈜	전자단기사채	사모	2024.10.14	25,600	3.75	A1(한국기업평가, NICE기업평가)	2025.01.13	N	-
케이에스에이치오제 일차㈜	전자단기사채	사모	2024.01.24	31,200	4.30	A1(한국신용평가, 한국기업평가)	2024.04.24	Y	-
케이에스에이치오제 일차㈜	전자단기사채	사모	2024.04.24	31,200	4.00	A1(한국신용평가, 한국기업평가)	2024.07.24	Y	-
케이에스에이치오제 일차㈜	전자단기사채	사모	2024.07.24	31,200	3.85	A1(한국신용평가, 한국기업평가)	2024.10.24	Y	-
케이에스에이치오제 일차㈜	전자단기사채	사모	2024.10.24	31,200	3.70	A1(한국신용평가, 한국기업평가)	2025.01.24	N	-
케이에스엘씨제일차 ㈜	전자단기사채	사모	2024.02.15	10,000	3.30	A1(한국신용평가, NICE신용평가)	2024.02.16	Y	-
케이에스엘씨제일차 ㈜	기업어음증권	사모	2024.03.15	5,000	4.15	A1(한국신용평가, NICE신용평가)	2024.06.17	Y	-
케이에스엘씨제일차 ㈜	기업어음증권	사모	2024.03.15	5,000	4.15	A1(한국신용평가, NICE신용평가)	2024.06.17	Y	-
케이에스엘씨제일차 ㈜	기업어음증권	사모	2024.03.15	5,000	4.15	A1(한국신용평가, NICE신용평가)	2024.06.17	Y	-
케이에스엘씨제일차 ㈜	기업어음증권	사모	2024.03.15	5,000	4.15	A1(한국신용평가, NICE신용평가)	2024.06.17	Y	-
케이에스엘씨제일차 ㈜	기업어음증권	사모	2024.03.15	5,000	4.15	A1(한국신용평가, NICE신용평가)	2024.06.17	Y	-
케이에스엘씨제일차 ㈜	기업어음증권	사모	2024.03.15	5,000	4.15	A1(한국신용평가, NICE신용평가)	2024.06.17	Y	-
케이에스엘씨제일차 ㈜	기업어음증권	사모	2024.03.15	1,000	4.15	A1(한국신용평가, NICE신용평가)	2024.06.17	Y	-
케이에스엘씨제일차 ㈜	기업어음증권	사모	2024.06.17	5,000	3.90	A1(한국신용평가, NICE신용평가)	2024.09.19	Y	-
케이에스엘씨제일차 ㈜	기업어음증권	사모	2024.06.17	5,000	3.90	A1(한국신용평가, NICE신용평가)	2024.09.19	Y	-
케이에스엘씨제일차 ㈜	기업어음증권	사모	2024.06.17	5,000	3.90	A1(한국신용평가, NICE신용평가)	2024.09.19	Y	-
케이에스엘씨제일차 ㈜	기업어음증권	사모	2024.06.17	5,000	3.90	A1(한국신용평가, NICE신용평가)	2024.09.19	Y	-

케이에스엘씨제일차 ㈜	기업어음증권	사모	2024.06.17	5,000	3.90	A1(한국신용평가, NICE신용평가)	2024.09.19	Y	-
케이에스엘씨제일차 ㈜	기업어음증권	사모	2024.06.17	5,000	3.90	A1(한국신용평가, NICE신용평가)	2024.09.19	Y	-
케이에스엘씨제일차 ㈜	기업어음증권	사모	2024.06.17	1,000	3.90	A1(한국신용평가, NICE신용평가)	2024.09.19	Y	-
케이에스엘씨제일차 ㈜	전자단기사채	사모	2024.09.19	31,000	3.75	A1(한국신용평가, NICE신용평가)	2024.12.16	Y	-
케이에스엘피제이차 ㈜	기업어음증권	사모	2024.02.29	5,000	4.20	A1(한국신용평가, NICE신용평가)	2024.05.31	Y	-
케이에스엘피제이차 ㈜	기업어음증권	사모	2024.02.29	5,000	4.20	A1(한국신용평가, NICE신용평가)	2024.05.31	Y	-
케이에스엘피제이차 ㈜	기업어음증권	사모	2024.02.29	5,000	4.20	A1(한국신용평가, NICE신용평가)	2024.05.31	Y	-
케이에스엘피제이차 ㈜	기업어음증권	사모	2024.02.29	5,000	4.20	A1(한국신용평가, NICE신용평가)	2024.05.31	Y	-
케이에스엘피제이차 ㈜	기업어음증권	사모	2024.02.29	600	4.20	A1(한국신용평가, NICE신용평가)	2024.05.31	Y	-
케이에스엘피제이차 ㈜	전자단기사채	사모	2024.05.31	20,600	3.90	A1(한국신용평가, NICE신용평가)	2024.08.30	Y	-
케이에스엘피제이차 ㈜	기업어음증권	사모	2024.08.30	5,000	3.75	A1(한국신용평가, NICE신용평가)	2024.12.02	Y	-
케이에스엘피제이차 ㈜	기업어음증권	사모	2024.08.30	5,000	3.75	A1(한국신용평가, NICE신용평가)	2024.12.02	Y	-
케이에스엘피제이차 ㈜	기업어음증권	사모	2024.08.30	5,000	3.75	A1(한국신용평가, NICE신용평가)	2024.12.02	Y	-
케이에스엘피제이차 ㈜	기업어음증권	사모	2024.08.30	5,000	3.75	A1(한국신용평가, NICE신용평가)	2024.12.02	Y	-
케이에스엘피제이차 ㈜	기업어음증권	사모	2024.08.30	600	3.75	A1(한국신용평가, NICE신용평가)	2024.12.02	Y	-
케이에스엘피제이차 ㈜	전자단기사채	사모	2024.12.02	20,600	3.75	A1(한국신용평가, NICE신용평가)	2025.02.28	N	-
케이엔더블유제이차 ㈜	전자단기사채	사모	2024.06.18	10,000	4.00	A1(한국기업평가, NICE신용평가)	2024.07.18	Y	-
케이엔더블유제이차 ㈜	전자단기사채	사모	2024.07.18	10,000	3.95	A1(한국기업평가, NICE신용평가)	2024.09.19	Y	-
케이엔더블유제이차 ㈜	전자단기사채	사모	2024.09.19	10,000	3.85	A1(한국기업평가, NICE신용평가)	2024.12.18	Y	-
케이엔더블유제이차 ㈜	전자단기사채	사모	2024.12.18	10,000	3.80	A1(한국기업평가, NICE신용평가)	2025.03.18	N	-
케이엠우비제일차 ㈜	전자단기사채	사모	2024.06.13	2,500	3.90	A1(한국신용평가, NICE신용평가)	2024.09.13	Y	-
케이지아이제이차 ㈜	전자단기사채	사모	2024.02.19	12,000	4.25	A1(한국신용평가, NICE신용평가)	2024.04.19	Y	-
케이지아이제이차 ㈜	전자단기사채	사모	2024.04.19	12,000	4.00	A1(한국신용평가, NICE신용평가)	2024.07.19	Y	-
케이지아이제이차 ㈜	전자단기사채	사모	2024.07.19	12,000	3.85	A1(한국신용평가, NICE신용평가)	2024.10.18	Y	-
케이지아이제이차 ㈜	전자단기사채	사모	2024.10.18	12,000	3.70	A1(한국신용평가, NICE신용평가)	2025.01.17	N	-
케이코너파인제일차 ㈜	전자단기사채	사모	2024.02.07	2,000	4.45	A1(한국신용평가, 한국기업평가)	2024.05.07	Y	-
케이코너파인제일차 ㈜	전자단기사채	사모	2024.05.07	2,000	4.05	A1(한국신용평가, 한국기업평가)	2024.08.07	Y	-

케이코너파인제일차 ㈜	전자단기사채	사모	2024.08.07	2,000	3.85	A1(한국신용평가, 한국기업평가)	2024.11.07	Y	-
케이코너파인제일차 ㈜	전자단기사채	사모	2024.11.07	2,000	3.80	A1(한국신용평가, 한국기업평가)	2025.02.07	N	-
케이테라제육차㈜	전자단기사채	사모	2024.03.15	9,000	4.29	A1(한국신용평가, 한국기업평가)	2024.06.15	Y	-
케이테라제육차㈜	전자단기사채	사모	2024.06.17	9,000	4.00	A1(한국신용평가, 한국기업평가)	2024.09.13	Y	-
케이테라제육차㈜	전자단기사채	사모	2024.09.13	9,000	3.85	A1(한국신용평가, 한국기업평가)	2024.12.13	Y	-
케이테라제육차㈜	전자단기사채	사모	2024.12.13	9,000	3.80	A1(한국신용평가, 한국기업평가)	2025.02.13	N	-
케이피오롱㈜	전자단기사채	사모	2024.01.12	32,100	4.45	A1(한국신용평가, 한국기업평가)	2024.02.13	Y	-
케이피오롱㈜	전자단기사채	사모	2024.02.13	32,200	4.40	A1(한국신용평가, 한국기업평가)	2024.03.12	Y	-
케이피오롱㈜	전자단기사채	사모	2024.03.12	32,400	4.20	A1(한국신용평가, 한국기업평가)	2024.04.12	Y	-
케이피오롱㈜	전자단기사채	사모	2024.04.12	32,600	4.10	A1(한국신용평가, 한국기업평가)	2024.05.13	Y	-
케이피오롱㈜	전자단기사채	사모	2024.05.13	34,400	4.00	A1(한국신용평가, 한국기업평가)	2024.06.12	Y	-
케이피오롱㈜	전자단기사채	사모	2024.06.12	35,000	4.00	A1(한국신용평가, 한국기업평가)	2024.07.12	Y	-
케이피오롱㈜	전자단기사채	사모	2024.07.12	35,900	3.95	A1(한국신용평가, 한국기업평가)	2024.08.12	Y	-
케이피오롱㈜	전자단기사채	사모	2024.08.12	35,900	3.85	A1(한국신용평가, 한국기업평가)	2024.09.12	Y	-
케이피오롱㈜	전자단기사채	사모	2024.09.12	35,900	3.85	A1(한국신용평가, 한국기업평가)	2024.10.14	Y	-
케이피오롱㈜	전자단기사채	사모	2024.10.14	35,900	3.85	A1(한국신용평가, 한국기업평가)	2024.11.12	Y	-
케이피오롱㈜	전자단기사채	사모	2024.11.12	36,100	3.80	A1(한국신용평가, 한국기업평가)	2024.12.12	Y	-
케이피오롱㈜	전자단기사채	사모	2024.12.12	36,300	3.80	A1(한국신용평가, 한국기업평가)	2025.01.13	N	-
파이어파트제오차㈜	전자단기사채	사모	2024.11.29	50,000	3.88	A1(한국신용평가, NICE신용평가)	2025.01.31	N	-
파이어파트제오차㈜	전자단기사채	사모	2024.11.29	58,000	3.88	A1(한국신용평가, NICE신용평가)	2025.01.31	N	-
히로인제오차㈜	전자단기사채	사모	2024.03.29	87,400	4.15	A1(한국신용평가, 한국기업평가)	2024.04.29	Y	-
히로인제오차㈜	전자단기사채	사모	2024.04.29	87,400	4.05	A1(한국신용평가, 한국기업평가)	2024.05.29	Y	-
히로인제오차㈜	전자단기사채	사모	2024.05.29	87,400	4.00	A1(한국신용평가, 한국기업평가)	2024.07.01	Y	-
히로인제오차㈜	전자단기사채	사모	2024.07.01	85,300	4.00	A1(한국신용평가, 한국기업평가)	2024.07.29	Y	-
히로인제오차㈜	전자단기사채	사모	2024.07.29	82,600	3.90	A1(한국신용평가, 한국기업평가)	2024.08.29	Y	-
히로인제오차㈜	전자단기사채	사모	2024.08.29	82,600	3.85	A1(한국신용평가, 한국기업평가)	2024.09.30	Y	-
히로인제오차㈜	전자단기사채	사모	2024.09.30	82,600	3.85	A1(한국신용평가, 한국기업평가)	2024.10.29	Y	-
히로인제오차㈜	전자단기사채	사모	2024.10.29	32,600	3.80	A1(한국신용평가, 한국기업평가)	2024.11.29	Y	-
히로인제오차㈜	전자단기사채	사모	2024.11.29	29,500	3.85	A1(한국신용평가, 한국기업평가)	2024.12.30	Y	-
히로인제오차㈜	전자단기사채	사모	2024.12.30	29,500	3.80	A1(한국신용평가, 한국기업평가)	2025.01.24	N	-
히어로즈당산제일차 ㈜	전자단기사채	사모	2024.12.24	32,500	3.80	A1(한국신용평가, NICE신용평가)	2025.01.20	N	-
히어로즈엠제삼차㈜	전자단기사채	사모	2024.05.09	12,000	4.00	A1(한국신용평가, NICE신용평가)	2024.06.10	Y	-
히어로즈엠제삼차㈜	전자단기사채	사모	2024.06.10	12,000	4.00	A1(한국신용평가, NICE신용평가)	2024.07.10	Y	-
히어로즈엠제삼차㈜	전자단기사채	사모	2024.07.10	12,000	3.95	A1(한국신용평가, NICE신용평가)	2024.08.09	Y	-
히어로즈엠제삼차㈜	전자단기사채	사모	2024.08.09	12,000	3.85	A1(한국신용평가, NICE신용평가)	2024.09.09	Y	-
히어로즈엠제삼차㈜	전자단기사채	사모	2024.09.09	12,000	3.85	A1(한국신용평가, NICE신용평가)	2024.10.10	Y	-
히어로즈엠제삼차㈜	전자단기사채	사모	2024.10.10	12,000	3.85	A1(한국신용평가, NICE신용평가)	2024.11.11	Y	-
히어로즈엠제삼차㈜	전자단기사채	사모	2024.11.11	12,000	3.80	A1(한국신용평가, NICE신용평가)	2024.12.11	Y	-
히어로즈엠제삼차㈜	전자단기사채	사모	2024.12.11	12,000	3.80	A1(한국신용평가, NICE신용평가)	2025.01.10	N	-
케이에프더블유이사 공상유동화전문유한 회사	회사채	사모	2024.03.28	30,000	5.25	AA(나이스신용평가)	2026.03.28	Y(일부)	-
케이에프에이치이사 공육유동화전문유한 회사	회사채	사모	2024.06.26	30,000	4.9	AA(나이스신용평가)	2026.06.26	Y(일부)	-
케이에프에프이사공 구유동화전문유한회 사	회사채	사모	2024.09.26	30,000	4.5	AA(나이스신용평가)	2026.09.26	Y(일부)	-

키움에프앤아이주식 회사	회사채	공모	2024.05.30	32,000	4.85	A-(나이스신용평가, 한국기업평가)	2025.11.28	N	-
키움에프앤아이주식 회사	회사채	공모	2024.05.30	68,000	4.68	A-(나이스신용평가, 한국기업평가)	2026.05.29	N	-
키움에프앤아이주식 회사	회사채	사모	2024.09.19	12,000	4.1	A-(나이스신용평가, 한국기업평가)	2026.09.19	N	-
키움에프앤아이주식 회사	회사채	공모	2024.10.24	54,000	4.11	A-(나이스신용평가, 한국기업평가)	2026.04.24	N	-
키움에프앤아이주식 회사	회사채	공모	2024.10.24	57,000	4.1	A-(나이스신용평가, 한국기업평가)	2026.10.23	N	-
키움에프앤아이주식 회사	회사채	공모	2024.10.24	39,000	4.42	A-(나이스신용평가, 한국기업평가)	2027.10.22	N	-
키움에프앤아이주식 회사	기업어음증권	사모	2024.01.12	20,000	5.2	A2-(한국기업평가, 나이스신용평가)	2024.04.12	Y	-
키움에프앤아이주식 회사	기업어음증권	사모	2024.01.18	20,000	5.25	A2-(한국기업평가, 나이스신용평가)	2024.07.18	Y	-
키움에프앤아이주식 회사	기업어음증권	사모	2024.02.29	10,000	5.1	A2-(한국기업평가, 나이스신용평가)	2024.08.29	Y	-
키움에프앤아이주식 회사	기업어음증권	사모	2024.03.07	30,000	5	A2-(한국기업평가, 나이스신용평가)	2024.06.05	Y	-
키움에프앤아이주식 회사	기업어음증권	사모	2024.04.12	20,000	5	A2-(한국기업평가, 나이스신용평가)	2024.09.11	Y	-
키움에프앤아이주식 회사	기업어음증권	사모	2024.04.12	20,000	5.2	A2-(한국기업평가, 나이스신용평가)	2024.07.12	Y	-
키움에프앤아이주식 회사	기업어음증권	사모	2024.05.09	10,000	5.2	A2-(한국기업평가, 나이스신용평가)	2024.08.09	Y	-
키움에프앤아이주식 회사	기업어음증권	사모	2024.05.16	20,000	4.95	A2-(한국기업평가, 나이스신용평가)	2024.10.15	Y	-
키움에프앤아이주식 회사	기업어음증권	사모	2024.06.05	30,000	4.95	A2-(한국기업평가, 나이스신용평가)	2025.03.03	N	-
키움에프앤아이주식 회사	기업어음증권	사모	2024.06.24	10,000	5.2	A2-(한국기업평가, 나이스신용평가)	2024.09.24	Y	-
키움에프앤아이주식 회사	기업어음증권	사모	2024.07.12	12,000	4.2	A2-(한국기업평가, 나이스신용평가)	2024.10.11	Y	-
키움에프앤아이주식 회사	기업어음증권	사모	2024.07.12	20,000	5.2	A2-(한국기업평가, 나이스신용평가)	2024.08.02	Y	-
키움에프앤아이주식 회사	기업어음증권	사모	2024.07.18	20,000	4.4	A2-(한국기업평가, 나이스신용평가)	2025.01.17	N	-
키움에프앤아이주식 회사	기업어음증권	사모	2024.08.02	20,000	4.8	A2-(한국기업평가, 나이스신용평가)	2024.11.01	Y	-
키움에프앤아이주식 회사	기업어음증권	사모	2024.08.22	10,000	4.1	A2-(한국기업평가, 나이스신용평가)	2025.08.20	N	-
키움에프앤아이주식 회사	기업어음증권	사모	2024.08.22	20,000	4.1	A2-(한국기업평가, 나이스신용평가)	2025.08.21	N	-
키움에프앤아이주식 회사	기업어음증권	사모	2024.09.03	20,000	4.1	A2-(한국기업평가, 나이스신용평가)	2025.04.01	N	-
키움에프앤아이주식 회사	기업어음증권	사모	2024.09.03	20,000	4.1	A2-(한국기업평가, 나이스신용평가)	2025.04.02	N	-
키움에프앤아이주식 회사	기업어음증권	사모	2024.09.09	10,000	4.8	A2-(한국기업평가, 나이스신용평가)	2024.11.01	Y	-

키움에프앤아이주식 회사	기업어음증권	사모	2024.09.11	30,000	4.1	A2-(한국기업평가, 나이스신용평가)	2024.10.25	Y	-
키움에프앤아이주식 회사	기업어음증권	사모	2024.09.12	5,000	3.95	A2-(한국기업평가, 나이스신용평가)	2025.01.13	N	-
키움에프앤아이주식 회사	기업어음증권	사모	2024.09.24	10,000	5.2	A2-(한국기업평가, 나이스신용평가)	2024.12.24	Y	-
키움에프앤아이주식 회사	기업어음증권	사모	2024.09.25	10,000	3.95	A2-(한국기업평가, 나이스신용평가)	2025.01.10	N	-
키움에프앤아이주식 회사	기업어음증권	사모	2024.09.26	40,000	4.1	A2-(한국기업평가, 나이스신용평가)	2024.10.25	Y	-
키움에프앤아이주식 회사	기업어음증권	사모	2024.10.15	20,000	4.1	A2-(한국기업평가, 나이스신용평가)	2025.05.14	N	-
키움에프앤아이주식 회사	기업어음증권	사모	2024.11.01	10,000	4.8	A2-(한국기업평가, 나이스신용평가)	2025.01.31	N	-
키움에프앤아이주식 회사	기업어음증권	사모	2024.11.08	25,000	4.3	A2-(한국기업평가, 나이스신용평가)	2025.11.03	N	-
키움에프앤아이주식 회사	기업어음증권	사모	2024.11.08	25,000	4.3	A2-(한국기업평가, 나이스신용평가)	2025.11.07	N	-
키움에프앤아이주식 회사	기업어음증권	사모	2024.11.22	20,000	4.3	A2-(한국기업평가, 나이스신용평가)	2025.11.21	N	-
키움에프앤아이주식 회사	기업어음증권	사모	2024.11.27	20,000	4.3	A2-(한국기업평가, 나이스신용평가)	2025.11.26	N	-
키움에프앤아이주식 회사	기업어음증권	사모	2024.12.10	20,000	4.15	A2-(한국기업평가, 나이스신용평가)	2025.06.11	N	-
키움에프앤아이주식 회사	기업어음증권	사모	2024.12.10	30,000	4.15	A2-(한국기업평가, 나이스신용평가)	2025.06.12	N	-
키움에프앤아이주식 회사	기업어음증권	사모	2024.12.11	25,000	4.2	A2-(한국기업평가, 나이스신용평가)	2025.06.09	N	-
키움에프앤아이주식 회사	기업어음증권	사모	2024.12.11	25,000	4.2	A2-(한국기업평가, 나이스신용평가)	2025.06.10	N	-
키움에프앤아이주식 회사	기업어음증권	사모	2024.12.20	15,000	4.15	A2-(한국기업평가, 나이스신용평가)	2025.06.20	N	-
키움에프앤아이주식 회사	기업어음증권	사모	2024.12.24	10,000	5.2	A2-(한국기업평가, 나이스신용평가)	2025.03.24	N	-
키움에프앤아이주식 회사	기업어음증권	사모	2024.12.26	5,000	4.3	A2-(한국기업평가, 나이스신용평가)	2025.12.04	N	-
키움에프앤아이주식 회사	전자단기사채	사모	2024.02.13	20,000	5	A2-(한국기업평가, 나이스신용평가)	2024.05.13	Y	-
키움에프앤아이주식 회사	전자단기사채	사모	2024.02.16	10,000	5	A2-(한국기업평가, 나이스신용평가)	2024.05.14	Y	-
키움에프앤아이주식 회사	전자단기사채	사모	2024.02.22	30,000	5	A2-(한국기업평가, 나이스신용평가)	2024.05.21	Y	-
키움에프앤아이주식 회사	전자단기사채	사모	2024.02.22	30,000	5	A2-(한국기업평가, 나이스신용평가)	2024.05.22	Y	-
키움에프앤아이주식 회사	전자단기사채	사모	2024.02.26	5,000	5.25	A2-(한국기업평가, 나이스신용평가)	2025.02.24	N	-
키움에프앤아이주식 회사	전자단기사채	사모	2024.02.28	10,000	5	A2-(한국기업평가, 나이스신용평가)	2024.05.28	Y	-
키움에프앤아이주식 회사	전자단기사채	사모	2024.05.09	23,000	4.85	A2-(한국기업평가, 나이스신용평가)	2024.08.09	Y	-

키움에프앤아이주식 회사	전자단기사채	사모	2024.05.13	20,000	4.85	A2-(한국기업평가, 나이스신용평가)	2024.08.13	Y	-
키움에프앤아이주식 회사	전자단기사채	사모	2024.05.16	30,000	4.85	A2-(한국기업평가, 나이스신용평가)	2024.08.14	Y	-
키움에프앤아이주식 회사	전자단기사채	사모	2024.05.17	10,000	4.85	A2-(한국기업평가, 나이스신용평가)	2024.08.13	Y	-
키움에프앤아이주식 회사	전자단기사채	사모	2024.05.17	5,000	4.85	A2-(한국기업평가, 나이스신용평가)	2024.08.16	Y	-
키움에프앤아이주식 회사	전자단기사채	사모	2024.05.17	30,000	4.85	A2-(한국기업평가, 나이스신용평가)	2024.08.16	Y	-
키움에프앤아이주식 회사	전자단기사채	사모	2024.05.28	10,000	4.8	A2-(한국기업평가, 나이스신용평가)	2024.08.28	Y	-
키움에프앤아이주식 회사	전자단기사채	사모	2024.06.10	10,000	4.7	A2-(한국기업평가, 나이스신용평가)	2024.09.10	Y	-
키움에프앤아이주식 회사	전자단기사채	사모	2024.08.09	17,500	3.95	A2-(한국기업평가, 나이스신용평가)	2024.11.08	Y	-
키움에프앤아이주식 회사	전자단기사채	사모	2024.08.12	5,000	4.1	A2-(한국기업평가, 나이스신용평가)	2025.08.11	N	-
키움에프앤아이주식 회사	전자단기사채	사모	2024.08.13	22,500	3.95	A2-(한국기업평가, 나이스신용평가)	2024.11.13	Y	-
키움에프앤아이주식 회사	전자단기사채	사모	2024.08.14	30,000	3.95	A2-(한국기업평가, 나이스신용평가)	2024.11.14	Y	-
키움에프앤아이주식 회사	전자단기사채	사모	2024.08.16	30,000	3.95	A2-(한국기업평가, 나이스신용평가)	2024.11.15	Y	-
키움에프앤아이주식 회사	전자단기사채	사모	2024.08.27	10,000	3.95	A2-(한국기업평가, 나이스신용평가)	2024.11.27	Y	-
키움에프앤아이주식 회사	전자단기사채	사모	2024.08.28	10,000	3.95	A2-(한국기업평가, 나이스신용평가)	2024.11.28	Y	-
키움에프앤아이주식 회사	전자단기사채	사모	2024.08.30	5,000	4.1	A2-(한국기업평가, 나이스신용평가)	2025.08.29	N	-
키움에프앤아이주식 회사	전자단기사채	사모	2024.09.05	7,000	3.95	A2-(한국기업평가, 나이스신용평가)	2025.01.31	N	-
키움에프앤아이주식 회사	전자단기사채	사모	2024.09.10	3,000	3.95	A2-(한국기업평가, 나이스신용평가)	2024.12.10	Y	-
키움에프앤아이주식 회사	전자단기사채	사모	2024.09.12	50,000	4.1	A2-(한국기업평가, 나이스신용평가)	2024.09.26	Y	-
키움에프앤아이주식 회사	전자단기사채	사모	2024.09.25	7,000	3.95	A2-(한국기업평가, 나이스신용평가)	2025.01.16	N	-
키움에프앤아이주식 회사	전자단기사채	사모	2024.11.08	22,000	4.05	A2-(한국기업평가, 나이스신용평가)	2025.02.07	N	-
키움에프앤아이주식 회사	전자단기사채	사모	2024.11.14	30,000	4.05	A2-(한국기업평가, 나이스신용평가)	2025.02.13	N	-
키움에프앤아이주식 회사	전자단기사채	사모	2024.11.15	30,000	4.05	A2-(한국기업평가, 나이스신용평가)	2025.02.14	N	-
키움에프앤아이주식 회사	전자단기사채	사모	2024.11.15	2,500	4.05	A2-(한국기업평가, 나이스신용평가)	2025.02.14	N	-
키움에프앤아이주식 회사	전자단기사채	사모	2024.11.18	20,000	4.05	A2-(한국기업평가, 나이스신용평가)	2025.02.18	N	-
키움에프앤아이주식 회사	전자단기사채	사모	2024.11.19	20,000	4.05	A2-(한국기업평가, 나이스신용평가)	2025.02.19	N	-

키움에프앤아이주식 회사	전자단기사채	사모	2024.11.28	10,000	4.05	A2-(한국기업평가, 나이스신용평가)	2025.02.08	N	-
키움에프앤아이주식 회사	전자단기사채	사모	2024.12.09	10,000	4.05	A2-(한국기업평가, 나이스신용평가)	2025.03.07	N	-
합 계	-	-	-	26,627,511	-	-	-	-	-

주) 최근 사업연도 개시일부터 보고서작성기준일 현재까지의 기간중에 발행된 연결기준 채무증권 내역입니다

기업어음증권 미상환 잔액

(기준일 : 2024년 12월 31일) (단위 : 백만원)

잔여만기		10일 이하	10일 초과 30일 이하	30일 초과 90일 이하	90일 초과 180일 이하	180일 초과 1년 이하	1년 초과 2년 이하	2년 초과 3년 이하	3년 초과	합 계
미상환 잔액	공모	-	-	-	-	-	-	-	-	-
	사모	80,000	25,000	415,000	1,455,000	1,513,000	-	-	-	3,488,000
	합계	80,000	25,000	415,000	1,455,000	1,513,000	-	-	-	3,488,000

주) 상기 미상환 잔액은 연결기준으로 작성된 것이며, 다우기술에서 발행한 기업어음증권은 없습니다.

전자단기사채 미상환 잔액

(기준일 : 2024년 12월 31일) (단위 : 백만원)

잔여만기		10일 이하	10일 초과 30일 이하	30일 초과 90일 이하	90일 초과 180일 이하	180일 초과 1년 이하	합 계	발행 한도	잔여 한도
미상환 잔액	공모	-	-	-	-	-	-	-	-
	사모	265,460	833,300	1,158,932	5,000	15,000	2,277,692	10,436,132	8,158,440
	합계	265,460	833,300	1,158,932	5,000	15,000	2,277,692	10,436,132	8,158,440

주) 상기 미상환 잔액은 연결기준으로 작성된 것이며, 다우기술에서 발행한 전자단기사채는 없습니다.

회사채 미상환 잔액

(기준일 : 2024년 12월 31일) (단위 : 백만원)

잔여만기		1년 이하	1년 초과 2년 이하	2년 초과 3년 이하	3년 초과 4년 이하	4년 초과 5년 이하	5년 초과 10년 이하	10년 초과	합 계
미상환 잔액	공모	-	-	200,000	-	-	-	-	200,000
	사모	-	-	-	-	-	-	-	-
	합계	-	-	200,000	-	-	-	-	200,000

주) 상기 금액은 별도 기준입니다.

연결기준 회사채 미상환 잔액

(기준일 : 2024년 12월 31일) (단위 : 백만원)

잔여만기	1년 이하	1년 초과 2년 이하	2년 초과 3년 이하	3년 초과 4년 이하	4년 초과 5년 이하	5년 초과 10년 이하	10년 초과	합 계
------	-------	----------------	----------------	----------------	----------------	-----------------	--------	-----

미상환 잔액	공모	1,343,500	1,240,000	779,000	-	-	-	-	3,362,500
	사모	201,900	151,332	96,000	-	-	-	-	449,232
	합계	1,545,400	1,391,332	875,000	-	-	-	-	3,811,732

주) 상기 금액은 연결기준입니다.

신종자본증권 미상환 잔액

(기준일 : -)

(단위 : 백만원)

잔여만기		1년 이하	1년초과 5년이하	5년초과 10년이하	10년초과 15년이하	15년초과 20년이하	20년초과 30년이하	30년초과	합 계
미상환 잔액	공모	-	-	-	-	-	-	-	-
	사모	-	-	-	-	-	-	-	-
	합계	-	-	-	-	-	-	-	-

조건부자본증권 미상환 잔액

(기준일 : -)

(단위 : 백만원)

잔여만기		1년 이하	1년초과 2년이하	2년초과 3년이하	3년초과 4년이하	4년초과 5년이하	5년초과 10년이하	10년초과 20년이하	20년초과 30년이하	30년초과	합 계
미상환 잔액	공모	-	-	-	-	-	-	-	-	-	-
	사모	-	-	-	-	-	-	-	-	-	-
	합계	-	-	-	-	-	-	-	-	-	-

사채관리계약 주요내용 및 충족여부 등

(작성기준일 : 2024년 12월 31일) (단위 : 백만원, %)

채권명	발행일	만기일	발행액	사채관리 계약체결일	사채관리회사
제6회 무보증사채	2024.07.04	2027.07.02	200,000	2024.06.24	한국예탁결제원 채권등록부 051-519-1819

(이행현황기준일 : 2024년 12월 31일)

재무비율 유지현황	계약내용	부채비율 300% 이하 유지(별도재무제표 기준)
	이행현황	이행(69.44%)
담보권설정 제한현황	계약내용	담보권 설정 채무 합계액이 최근 보고서상 자기자 본의 200% 이하 유지(별도재무제표 기준)
	이행현황	이행(33.85%)
자산처분 제한현황	계약내용	자산총계의 70% 이상의 자산 매매, 양도, 임대 기 타 처분 금지(별도재무제표 기준)
	이행현황	이행(0.22%)
지배구조변경 제한현황	계약내용	최대주주의 변경 제한
	이행현황	이행(변경없음)
이행상황보고서 제출현황	이행현황	-

* 이행현황기준일은 이행현황 판단 시 적용한 회계감사인의 감사의견(확인 및 의견표시)이
표명된 가장 최근의 재무제표의 작성기준일이며, 지배구조변경 제한현황은 공시서류작성기
준일임.

7-2. 증권의 발행을 통해 조달된 자금의 사용실적

가. 공모자금의 사용내역

(기준일 : 2024년 12월 31일) (단위 : 백만원)

구 분	회차	납입일	증권신고서 등의		실제 자금사용		차이발생 사유 등
			자금사용 계획		내역		
			사용용도	조달금액	내용	금액	
회사채	6	2024년 07월 04일	채무상환자금	150,000	제5회 회사채 상환	150,000	-
회사채	6	2024년 07월 04일	운영자금	50,000	외상대 지급	50,000	-

8. 기타 재무에 관한 사항

가. 재무제표 재작성 등 유의사항

1) 전기 연결재무상태표의 표시방법 변경

연결기업은 연결실체에 포함되어 있는 금융사업부문과 비금융사업부문의 자산과 부채를 합산하여 유동/비유동 구분법으로 표시하는 것이 더 목적적합한 정보를 제공하는 것으로 판단하였습니다. 이에 따라 연결재무상태표상 금융업 관련 자산과 부채도 유동/비유동 구분법에 따라 표시하는 방법으로 변경하였고, 비교표시된 전기말 연결재무상태표의 일부 항목의 표시 및 분류를 변경하였습니다.(주석 2.3.13 참고)

이러한 재분류는 전기에 보고된 순손익이나 자본총계 등에 영향을 미치지 아니합니다. 연결재무상태표 표시방법 변경으로 인한 전기말 연결재무상태표 수정내역은 다음과 같습니다.

(단위: 천원)

구 분	2023년 12월 31일		
	수정 전	수정 후	차이
유동자산	415,124,432	44,695,467,209	44,280,342,777
매각예정비유동자산	-	24,018,908	24,018,908
비유동자산	796,016,571	8,622,973,213	7,826,956,642
금융업자산	52,131,318,327	-	(52,131,318,327)
자산총계	53,342,459,330	53,342,459,330	-
유동부채	510,051,969	45,790,889,448	45,280,837,479
비유동부채	145,762,727	2,001,036,847	1,855,274,120
금융업부채	47,136,111,599	-	(47,136,111,599)
부채총계	47,791,926,295	47,791,926,295	-
자본총계	5,550,533,035	5,550,533,035	-
부채와 자본총계	53,342,459,330	53,342,459,330	-

2) 합병, 분할, 자산양수도, 영업양수도

본 사항은 'XI. 그 밖에 투자자 보호를 위하여 필요한 사항' 4. 작성기준일 이후 발생한 주요 사항 등 기타사항 - 나. 합병 등의 사후정보를 참고하시기 바랍니다.

3) 기타 재무제표 이용에 유의하여야 할 사항

3-1) 강조사항

<연결재무제표>

- 당기손익-공정가치 금융자산의 평가 및 회수의 불확실성

<별도재무제표>

- 강조사항 없음

3-2) 핵심감사사항

<연결재무제표>

- 공정가치 수준3으로 분류되는 장외파생상품 및 파생결합증권에 대한 공정가치평가

<별도재무제표>

- 사방넷과 관련한 영업권 포함 현금창출단위 손상평가

나. 대손충당금 설정현황

1) 최근 3사업연도의 대손충당금 설정내역

(단위: 백만원)

구분	계정과목		채권 총액	대손충당금	대손충당금 설정률
제39기	매출채권		78,545	3,536	4.5%
	상각후원가측정 금융자산	금융기관 예적금 등	40,275		0.0%
		대출채권	12,166,835	324,681	2.7%
		미수금	3,386,170	507,261	15.0%
		미수수익	182,421	1,153	0.6%
		대여금	8,795	259	2.9%
		보증금	23,430		0.0%
	합계		15,886,471	836,890	5.3%
제38기	매출채권		65,160	3,560	5.5%
	상각후원가측정 금융자산	금융기관 예적금 등	22,172		0.0%
		대출채권	10,920,658	245,694	2.2%
		미수금	3,418,078	541,829	15.9%
		미수수익	174,446	1,071	0.6%
		대여금	8,103	259	3.2%
		보증금	7,662		0.0%
	합계		14,616,279	792,413	5.4%
제37기	매출채권		48,193	3,226	6.69%
	상각후원가측정 금융자산	금융기관 예적금 등	63,783		0.00%
		대출채권	10,378,156	185,259	1.8%
		미수금	2,320,987	13,767	0.59%
		미수수익	152,803	2,472	1.62%
		대여금	8,594	259	3.01%
		보증금	7,117		0.00%
	합계		12,979,633	204,983	13.70%

2) 최근 3사업연도의 대손충당금 변동현황

매출채권 대손충당금 변동현황은 다음과 같습니다.

(단위: 백만원)

구분	제39기	제38기	제37기
----	------	------	------

1. 기초 대손충당금 잔액합계	3,560	3,226	1,515
2. 순대손처리액(①－②±③)	(9)	89	－
① 대손처리액(상각채권액)	26	－	1
② 상각채권회수액	1	1	1
③ 기타증감액	(34)	89	1,680
3. 대손상각비 계상(환입)액	(14)	245	31
4. 기말 대손충당금 잔액합계	3,536	3,560	3,226

상각후원가측정금융자산 대손충당금 변동현황은 다음과 같습니다.

<당기말>

(단위 : 백만원)

구 분	12개월 기대신용손실	전체기간 기대신용손실		신용손상	합계
		비손상	손상		
기초	86,211	26,970	657,220	18,452	788,853
12개월 기대신용손실로 대체	2,945	(2,742)	(203)	－	－
전체기간 기대신용손실로 대체	(5,658)	7,271	(1,614)	－	－
신용이 손상된 금융자산으로 대체	(2,325)	(7,990)	10,315	－	－
실행 및 회수	39,902	16,663	114,819	17,051	188,435
외화환산과 그 밖의 변동	(24,297)	(6,232)	(112,425)	(981)	(143,935)
보고기간종료일	96,778	33,940	668,114	34,522	833,354

<전기말>

(단위 : 백만원)

구 분	12개월 기대신용손실	전체기간 기대신용손실		신용손상	합계
		비손상	손상		
기초	57,998	23,251	107,757	12,751	201,757
12개월 기대신용손실로 대체	4,211	(3,555)	(655)	－	－
전체기간 기대신용손실로 대체	(9,174)	12,465	(3,292)	－	－
신용이 손상된 금융자산으로 대체	(26,662)	(21,007)	47,670	－	－
실행 및 회수	59,581	15,817	505,663	5,701	586,762
외화환산과 그 밖의 변동	256	－	78	－	334
보고기간종료일	86,211	26,970	657,220	18,452	788,853

<전전기말>

(단위 : 백만원)

구 분	12개월 기대신용손실	전체기간 기대신용손실		신용손상	합계
		비손상	손상		
기초	35,461	8,421	59,922	7,020	110,825

12개월 기대신용손실로 대체	1,470	(719)	(751)	-	-
전체기간 기대신용손실로 대체	(2,643)	3,347	(705)	-	-
신용이 손상된 금융자산으로 대체	(23,480)	(5,719)	29,199	-	-
실행 및 회수	47,190	17,921	20,992	5,730	91,833
외화환산과 제거된 금융자산 등	-	-	(900)	-	(900)
보고기간종료일	57,998	23,251	107,757	12,751	201,757

3) 매출채권관련 대손충당금 설정방침

연결기업은 매출채권에 대해 전체 기간 기대신용손실을 손실충당금으로 인식하는 간편법을 적용합니다. 기대신용손실을 측정하기 위해 매출채권은 신용위험 특성과 연체일을 기준으로 구분하였습니다.

4) 경과기간별 매출채권 잔액 현황

<당기말>

(단위: %, 천원)

구 분	3개월 이내 정상	6개월 이하	1년 이하	1년 초과	합 계
총 장부금액	74,834,228	330,305	77,229	3,303,589	78,545,351
기대손실률(%)	0.15%	23.45%	57.16%	100.00%	
대손충당금	111,130	77,473	44,147	3,303,589	3,536,339

다. 재고자산 현황 등

1) 최근 3사업연도의 재고자산의 사업부문별 보유현황

(단위: 백만원)

사업부문	계정과목	제39기	제38기	제37기
시스템구축본부	상품 등	480	775	1,282
합계		480	775	1,282
총자산대비 재고자산 구성비율(%) [재고자산÷기말자산총계×100]		0.00%	0.00%	0.00%
재고자산회전율(회수) [연환산 매출원가÷{(기초재고+기말재고)÷2}]		15,452.6회	8,385.8회	11,847.8회

2) 재고자산의 실사내역 등

① 실사일자 : 2025년 01월 03일

② 감사인 입회여부 : 부

③ 장기체화재고등 현황 : 해당사항 없음

라. 공정가치평가 내역

금융상품은 거래당사자 어느 한쪽에게는 금융자산이 생기게 하고 거래상대방에게 금융부채나 지분상품이 생기게 하는 모든 계약입니다.

(1) 금융자산

최초 인식과 측정

금융자산은 최초 인식 시점에 후속적으로 상각후원가로 측정되는 금융자산, 기타포괄손익-공정가치 측정 금융자산, 그리고 당기손익-공정가치 측정 금융자산으로 분류됩니다.

최초 인식 시점에 금융자산의 분류는 금융자산의 계약상 현금흐름 특성과 금융자산을 관리하기 위한 연결기업의 사업모형에 따라 달라집니다. 유의적인 금융요소가 포함되지 않거나 실무적 간편법을 적용하는 매출채권을 제외하고는, 연결기업은 금융자산을 최초에 공정가치로 측정하며, 당기손익-공정가치로 측정하는 금융자산의 경우가 아니라면 거래원가를 가감합니다. 유의적인 금융요소가 포함되지 않거나 실무적 간편법을 적용하는 매출채권은 기업 회계기준서 제1115호에 따라 결정된 거래가격으로 측정합니다.

금융자산을 상각후원가 또는 기타포괄손익-공정가치로 측정하기 위해서는 현금흐름이 원리금만으로 구성(SPPI)되어야 합니다. 이 평가는 SPPI 테스트라고 하며, 개별 상품 수준에서 수행됩니다.

금융자산의 관리를 위한 연결기업의 사업모형은 현금흐름을 발생시키기 위해 금융자산을 관리하는 방법과 관련됩니다. 사업모형은 현금흐름의 원천이 금융자산의 계약상 현금흐름의 수취인지, 매도인지 또는 둘 다 인지를 결정합니다.

시장의 합의나 규제에 의해 설정된 기간 프레임 내에서 금융자산을 이전하는 것이 요구되는 금융자산의 매입 또는 매도(정형화된 거래)는 거래일에 인식됩니다. 즉, 연결기업이 금융자산을 매입하거나 매도하기로 약정한 날을 의미합니다.

후속측정

후속 측정을 위해 금융자산은 아래 네 가지의 범주로 분류됩니다.

- 상각후원가 측정 금융자산 (채무상품)
- 누적 손익을 당기손익으로 재순환하는 기타포괄손익-공정가치 측정 금융자산 (채무상품)
- 제거시 누적 손익을 당기손익으로 재순환하지 않는 기타포괄손익-공정가치 측정 금융자산 (지분상품)
- 당기손익-공정가치 측정 금융자산

상각후원가 측정 금융자산 (채무상품)

연결기업은 아래 조건을 모두 만족하는 경우에 금융자산을 상각후원가로 측정합니다

- 계약상 현금흐름을 수취하기 위해 보유하는 것이 목적인 사업모형 하에서 금융자산을 보

유하고,

- 금융자산의 계약 조건에 따라 특정일에 원금과 원금잔액에 대한 이자 지급만으로 구성되어 있는 현금흐름이 발생합니다.

상각후원가 측정 금융자산은 후속적으로 유효이자율(EIR)법을 사용하여 측정되며, 손상을 인식합니다. 자산의 제거, 변경 또는 손상에서 발생하는 이익과 손실은 당기손익으로 인식됩니다.

기타포괄손익-공정가치 측정 금융자산 (채무상품)

연결기업은 아래의 조건을 모두 충족하는 채무상품을 기타포괄손익-공정가치 금융자산으로 측정합니다.

- 계약상 현금흐름의 수취와 금융자산의 매도 둘 다를 통해 목적을 이루는 사업모형 하에서 금융자산을 보유하고,
- 금융자산의 계약 조건에 따라 특정일에 원리금 지급만으로 구성되어 있는 현금흐름이 발생한다.

기타포괄손익-공정가치 측정 채무상품에서, 이자수익, 외화환산손익, 그리고 손상 또는 환입은 상각후원가 측정 금융자산과 동일한 방법으로 계산되어 당기손익으로 인식됩니다. 나머지 공정가치 변동부분은 기타포괄손익으로 인식됩니다. 금융자산의 제거 시, 기타포괄손익으로 인식한 공정가치 누적 변동분은 당기손익으로 재순환됩니다.

연결기업의 기타포괄손익-공정가치 측정 채무상품은 비유동자산으로 분류되는 채무상품에 포함됩니다.

기타포괄손익-공정가치 측정 금융자산 (지분상품)

최초 인식 시점에, 연결기업은 기업회계기준서 제1032호 '금융상품 표시'에서의 지분의 정의를 충족하고 투자 목적으로 보유하고 있지 않은 지분상품을 기타포괄손익-공정가치로 측정하도록 하는 취소 불가능한 선택을 할 수 있습니다.

이러한 금융자산에서 발생하는 손익은 당기손익으로 재순환되지 않습니다. 배당은 연결기업이 금융자산의 원가 중 일부를 회수하여 이익을 얻는 경우에는 기타포괄손익으로 처리되며, 이를 제외하고는 받을 권리가 확정되었을 때 손익계산서상 기타수익으로 인식됩니다. 기타포괄손익-공정가치 측정 지분상품은 손상을 인식하지 않습니다.

연결기업은 비상장지분상품에 대해서도 취소불가능한 선택을 할 수 있습니다.

당기손익-공정가치 측정 금융자산

당기손익-공정가치 측정 금융자산은 단기매매항목, 최초 인식 시에 당기손익-공정가치로 측정하도록 지정된 금융자산 또는 공정가치로 측정하도록 요구되는 금융자산을 포함합니다.

단기간 내에 매도하거나 재구매할 목적으로 취득한 금융자산은 단기매매항목으로 분류됩니다. 분리된 내재파생상품을 포함한 파생상품은 효과적인 위험회피수단으로 지정되지 않았다면 단기매매항목으로 분류됩니다. 현금흐름이 원리금 지급만으로 구성되지 않은 금융자산은 사업모형에 관계없이 당기손익-공정가치 측정 금융자산으로 분류 및 측정됩니다. 상기 문단에서 서술된 것과 같이 채무상품이 상각후원가 또는 기타포괄손익-공정가치 측정 금융자산으로 분류됨에도 불구하고 회계 불일치를 제거하거나 유의적으로 감소시킬 수 있습니다면 채무상품을 당기손익-공정가치로 측정하도록 지정할 수 있습니다.

당기손익-공정가치 측정 금융자산은 재무상태표에 공정가치로 표시되며, 공정가치의 순변동은 손익계산서에서 당기손익으로 인식됩니다.

이 범주는 파생상품과 공정가치의 변동을 기타포괄손익으로 처리하는 취소불가능한 선택을 하지 않은 상장지분상품을 포함합니다. 상장지분상품에 대한 배당은 권리가 확정된 시점에 당기손익으로 인식합니다.

복합계약에 내재된 파생상품은 경제적인 특성과 위험이 주계약에 밀접하게 관련되지 않고, 내재파생상품과 동일한 조건인 별도의 상품이 파생상품의 정의를 충족하며, 복합계약이 당기손익-공정가치로 측정되지 않는다면 주계약으로부터 분리하여 별도의 파생상품으로 회계 처리합니다. 내재파생상품은 공정가치로 측정하고 공정가치의 변동을 당기손익으로 인식합니다. 현금흐름을 유의적으로 변경시키는 계약 조건의 변경이 있거나 당기손익-공정가치 측정 범주에 해당하지 않게 되는 경우에만 재평가가 발생합니다.

주계약이 금융자산인 복합계약에서 내재파생상품은 분리하여 회계처리하지 않습니다. 주계약인 금융자산과 내재파생상품은 상품 전체를 당기손익-공정가치 측정 금융자산으로 분류합니다.

(2) 금융부채

최초인식 및 측정

금융부채는 최초 인식 시점에 당기손익-공정가치 측정 금융부채, 대출과 차입, 미지급금 또는 효과적인 위험회피 수단으로 지정된 파생상품으로 적절하게 분류됩니다.

모든 금융부채는 최초에 공정가치로 인식되고, 대여금, 차입금 및 미지급금의 경우에는 직접 관련된 거래원가를 차감합니다.

후속측정

금융부채의 측정은 아래에서 언급된 분류에 따릅니다.

당기손익-공정가치 측정 금융부채

당기손익-공정가치 측정 금융부채는 단기매매금융부채와 최초 인식 시점에 당기손익-공정가치로 측정하도록 지정된 금융부채를 포함합니다.

금융부채가 단기간 내에 재매입되는 경우에는 단기매매항목으로 분류됩니다. 이 범주는 또한 기업회계기준서 제1109호에서 정의된 위험회피관계에 있는 위험회피수단으로 지정되지 않은 파생상품을 포함합니다. 또한 분리된 내재파생상품은 위험회피에 효과적인 수단으로 지정되지 않았다면 단기매매항목으로 분류됩니다.

단기매매항목인 금융부채에서 발생하는 손익은 당기손익으로 인식됩니다.

당기손익-공정가치 항목으로 지정된 금융부채는 기업회계기준서 제1109호의 기준을 충족하는 경우에 최초 인식 시점에만 지정됩니다.

대여금 및 차입금

최초 인식 이후에, 이자부 대여금과 차입금은 후속적으로 유효이자율법을 사용하여 상각후 원가로 측정됩니다. 부채가 제거되거나 유효이자율 상각 절차에 따라 발생하는 손익은 당기 손익으로 인식됩니다.

상각후원가는 유효이자율의 필수적인 부분인 수수료나 원가에 대한 할인이나 할증액을 고려하여 계산됩니다.

(3) 금융상품의 공정가치

연결기업의 금융상품 중 상각후원가로 측정하는 금융자산 및 금융부채는 장부금액과 공정가치의 차이가 유의적이지 않으며, 기타 금융상품은 장부금액과 공정가치가 일치합니다.

(4) 공정가치 서열체계

연결기업은 상각후원가측정 금융자산을 제외한 금융상품을 보고기간말 현재의 공정가치로 평가하고 있습니다.

공정가치는 측정일에 시장참여자 사이의 정상거래에서 자산을 매도하면서 수취하거나 부채를 이전하면서 지급하게 될 가격입니다. 공정가치 측정은 자산을 매도하거나 부채를 이전하는 거래가 다음 중 어느 하나의 시장에서 이루어지는 것으로 가정하고 있습니다.

- 자산이나 부채의 주된 시장
- 자산이나 부채의 주된 시장이 없는 경우에는 가장 유리한 시장

연결기업은 주된 (또는 가장 유리한) 시장에 접근할 수 있어야 합니다.

자산이나 부채의 공정가치는 시장참여자가 경제적으로 최선의 행동을 한다는 가정하에 시장참여자가 자산이나 부채의 가격을 결정할 때 사용하는 가정에 근거하여 측정하고 있습니다.

비금융자산의 공정가치를 측정하는 경우에는 시장참여자가 경제적 효익을 창출하기 위하여 그 자산을 최고 최선으로 사용하거나 혹은 최고 최선으로 사용할 다른 시장참여자에게 그 자산을 매도하는 시장참여자의 능력을 고려하고 있습니다.

연결기업은 상황에 적합하며 관련된 관측가능한 투입변수의 사용을 최대화하고 관측가능하지 않은 투입변수의 사용을 최소화하면서 공정가치를 측정하는 데 충분한 자료가 이용가능한 가치평가기법을 사용하고 있습니다.

재무제표에서 공정가치로 측정되거나 공시되는 모든 자산과 부채는 공정가치 측정에 유의적인 가장 낮은 수준의 투입변수에 근거하여 다음과 같은 공정가치 서열체계로 구분됩니다.

- 수준 1 : 동일한 자산이나 부채에 대한 접근가능한 활성시장의 (조정되지 않은) 공시가격
- 수준 2 : 공정가치측정에 유의적인 가장 낮은 수준의 투입변수가 직접적으로 또는 간접적으로 관측가능한 투입변수를 이용한 공정가치
- 수준 3 : 공정가치측정에 유의적인 가장 낮은 수준의 투입변수가 관측가능하지 않은 투입변수를 이용한 공정가치

재무제표에 반복적으로 공정가치로 측정되는 자산과 부채에 대하여 연결기업은 매 보고기간 말 공정가치측정에 유의적인 가장 낮은 수준의 투입변수에 기초한 분류에 대한 재평가를 통해 서열체계의 수준 간의 이동이 있는지 판단합니다.

공정가치 공시 목적상 연결기업은 성격과 특성 및 위험에 근거하여 자산과 부채의 분류를 결정하고 공정가치 서열체계의 수준을 결정하고 있습니다.

<당기말>

(단위: 천원)

구분	수준 1	수준 2	수준 3	합계
공정가치로 측정되는 자산:				
당기손익-공정가치 측정 금융자산	9,776,047,282	17,589,176,613	2,569,295,262	29,934,519,157
파생상품자산	4,923,056	539,494,756	64,616,225	609,034,037
기타포괄손익-공정가치 측정 금융자산	457,720,877	4,004,607	68,780,905	530,506,389
합 계	10,238,691,215	18,132,675,976	2,702,692,392	31,074,059,583
공정가치로 측정되는 부채:				
당기손익인식-공정가치측정금융부채	1,694,561,788	-	3,308,729,320	5,003,291,108
파생상품부채	11,292,134	492,852,518	103,672,364	607,817,016
합 계	1,705,853,922	492,852,518	3,412,401,684	5,611,108,124

<전기말>

(단위: 천원)

구분	수준 1	수준 2	수준 3	합계
공정가치로 측정되는 자산:				
당기손익-공정가치 측정 금융자산	9,426,448,989	17,788,653,790	2,126,620,775	29,341,723,554
파생상품자산	25,703,814	211,176,866	96,346,358	333,227,038
기타포괄손익-공정가치 측정 금융자산	398,005,985	2,401,019	64,170,728	464,577,732
합 계	9,850,158,788	18,002,231,675	2,287,137,861	30,139,528,324
공정가치로 측정되는 부채:				

당기손익인식-공정가치측정금융부채	1,597,034,841	-	4,774,612,651	6,371,647,492
파생상품부채	18,790,721	163,624,526	79,536,160	261,951,407
합 계	1,615,825,562	163,624,526	4,854,148,811	6,633,598,899

(5) 공정가치 평가유형 수준3에 해당하는 공정가치로 측정되는 자산 및 부채의 변동내역

<당기말>

(단위 : 천원)

구 분	기 초	손익	매입/발행	매도/결제	기타(주1)	당기말
공정가치로 측정되는 자산:						
당기손익-공정가치측정 금융자산	2,126,620,775	(10,363,534)	1,061,637,177	(755,708,842)	147,109,686	2,569,295,262
파생상품자산	96,346,358	42,078,958	34,567,896	(109,965,961)	1,588,974	64,616,225
기타포괄손익-공정가치측정 금융자산	64,170,728	(1,906,569)	-	-	6,516,746	68,780,905
합 계	2,287,137,861	29,808,855	1,096,205,073	(865,674,803)	155,215,406	2,702,692,392
공정가치로 측정되는 부채:						
당기손익-공정가치측정 금융부채	4,774,612,651	38,938,995	4,608,757,515	(6,113,579,841)	-	3,308,729,320
파생상품부채	79,536,160	64,683,865	45,116,118	(85,663,779)	-	103,672,364
합 계	4,854,148,811	103,622,860	4,653,873,633	(6,199,243,620)	-	3,412,401,684

(*1) 공정가치 수준3로 분류되는 비상장주식의 상장으로 인한 수준 변동내역, 연결범위변동 등이 포함되어 있습니다.

<전기말>

(단위 : 천원)

구 분	기 초	손익	매입/발행	매도/결제	기타(주1)	전기말
공정가치로 측정되는 자산:						
당기손익-공정가치측정 금융자산	1,974,359,051	(23,328,754)	843,758,616	(445,012,826)	(223,155,312)	2,126,620,775
파생상품자산	60,454,424	68,546,039	59,917,182	(90,993,795)	(1,577,492)	96,346,358
기타포괄손익-공정가치측정 금융자산	64,019,815	(7,468,702)	-	-	7,619,615	64,170,728
합 계	2,098,833,290	37,748,583	903,675,798	(536,006,621)	(217,113,189)	2,287,137,861
공정가치로 측정되는 부채:						
당기손익-공정가치 측정금융부채	4,680,601,624	84,558,653	5,741,103,233	(5,731,650,859)	-	4,774,612,651
파생상품부채	184,425,357	2,222,936	73,335,341	(180,812,505)	365,031	79,536,160
합 계	4,865,026,981	86,781,589	5,814,438,574	(5,912,463,364)	365,031	4,854,148,811

(*1) 공정가치 수준3로 분류되는 비상장주식의 상장으로 인한 수준 변동내역, 연결범위변동 등이 포함되어 있습니다.

IV. 이사의 경영진단 및 분석의견

1. 예측정보에 대한 주의 사항

이사의 경영진단 및 분석의견은 당사의 과거 및 미래의 재무상태 및 영업실적 등에 중요한 영향을 미치거나 미칠 것으로 경영진에게 알려진 사항을 기재하는 것입니다. 일반적으로 "예측정보"는 사업보고서 작성 시점에서 합리적인 근거, 가정에 따라 성실하게 기재 되었으며, 고의·중과실로 허위의 기재 또는 중요한 기재사항의 누락은 없습니다. 하지만 여러가지 불확실성으로 인해 회사의 미래실적은 "예측정보"에 명시적, 묵시적으로 포함된 내용과 중대한 차이가 있을 수 있음을 양지하시기 바랍니다. 당사는 동 예측정보 작성시점 이후에 발생하는 위험 또는 불확실성을 반영하기 위하여 예측정보에 기재한 사항을 수정하는 정정보고서를 공시할 의무는 없습니다.

2. 개요

(1) 업무현황 및 실적

당사는 '새로운 정보문화의 창조'를 가치로 인간과 기업에게 풍요로운 정보 사회를 제공하기 위해 노력해 왔으며, 차별화 된 기술력과 솔루션으로 국내를 대표하는 IT 서비스 전문기업으로 발전하였습니다. 또한, 후발업체의 시장진입으로 인한 경쟁력을 유지하기 위하여 사업전문화와 집중적이고 지속적인 기술개발 투자를 통하여 제품차별화 및 수요자 만족도 극대화를 기본목표로 적극적인 영업활동을 펼치고 있습니다. 또한 당사의 주요종속회사인 당사는 국내 최초의 온라인 종합증권사로 투자매매업, 투자중개업, 투자일임업, 투자자문업, 신탁업 등을 영위하고 있으며, 효율적 사업구조와 국내 최대의 온라인 고객을 기반으로 2025년 이후 주식위탁매매 시장점유율 1위를 유지하고 있습니다.

당사의 연결대상 종속회사수는 전기 162개에서 당기 168개로 증가하였습니다. 투자신탁 및 유가증권 등의 투자를 목적으로 하는 구조화기업의 연결대상 변동으로 종속기업이 증가하였습니다. 2024년말 자산총계는 전기대비 약 7% 증가한 57조 1,479억원, 부채총계는 6% 증가한 50조 8,554억원을 기록했습니다.

연결 매출액은 전년대비 18% 증가한 11조 6,258억원을 달성하였습니다. 연결매출액의 98%인 11조 3,532억원은 금융사업부에 대한 매출액이며, 전기대비 1조 7,377억원 증가했습니다. 연결 영업이익은 전기대비 84% 증가한 1조 1,747억원을 기록했고, 당기순이익은 8,528억원으로 전기대비 74% 증가하였습니다.

(2) 주요 경영지표

(단위 : 백만원)

구분	2024년	2023년	증감	증감률
총자산	57,147,924	53,342,459	3,805,465	7%
부채총계	50,855,367	47,791,926	3,063,441	6%
자기자본	6,292,557	5,550,533	742,024	13%
지배기업소유주지분	2,887,289	2,518,901	368,388	15%
비지배지분	3,405,268	3,031,632	373,635	12%

매출액	11,625,798	9,855,142	1,770,657	18%
영업이익	1,174,682	639,880	534,802	84%
당기순이익	852,763	490,016	362,747	74%
지배기업소유주지분	355,835	225,975	129,860	57%
비지배지분	496,927	264,041	232,887	88%
영업이익률	10.10%	6.49%	-	-
부채비율	808.18%	861.03%	-	-
총자산수익률(ROA)	0.64%	0.44%	-	-
자기자본수익률(ROE)	13.16%	9.35%	-	-

주1) K-IFRS 연결 재무제표 기준으로 작성하였습니다.

주2) ROA와 ROE는 아래의 기준에 따라 작성하였습니다.

ROA = 지배기업소유주지분 순이익 /

[(전회계연도말 총자산 + 당회계연도말 총자산)/2]

ROE = 지배기업소유주지분 순이익 / [(전회계연도말 지배기업소유주지분 + 당회계연도말 지배기업소유주지분)/2]

3. 재무상태 및 영업실적에 관한 사항 (연결기준)

가. 재무상태

요약 재무상태표(연결)

(단위 : 백만원)

구분	재무상태		증감	
	2024년	2023년	증감액	증감율
I. 유동자산	47,687,657	44,695,467	2,992,189	7%
II. 비유동자산	9,436,984	8,622,973	814,011	9%
자산총계	57,147,924	53,342,459	3,805,465	7%
I. 유동부채	47,941,098	45,790,889	2,150,208	5%
II. 비유동부채	2,914,269	2,001,037	913,233	46%
부채총계	50,855,367	47,791,926	3,063,441	6%
I. 자본금	22,433	22,433	-	-
II. 자본잉여금	336,474	317,303	19,171	6%
III. 자기주식 및 기타자본	-20,843	-20,988	145	-
IV. 기타포괄손익누계액	22,920	-5,398	28,318	-
V. 이익잉여금	2,526,305	2,205,551	320,754	15%
자본총계	6,292,557	5,550,533	742,024	13%
지배기업소유주지분	2,887,289	2,518,901	368,388	15%
비지배지분	3,405,268	3,031,632	373,635	12%

- 자산

제39기 연결회사의 자산은 57조 1,479억원으로 전기대비 3조 8,055억원 증가하였습니다.

이 중 연결종속기업의 유동성 상각후원가측정 금융자산이 2조 935억원 증가하였습니다.

- 부채

제39기 연결회사의 부채는 전기대비 3조 634억원 증가한 50조 8,554억원입니다. 유동부채 중 연결종속기업의 단기차입금이 4조 460억원 증가하였고, 당기손익-공정가치측정금융부채가 1조 3,684억원 감소했습니다.

- 자본

제39기 연결회사의 자본은 6조 2,926억원으로 전기대비 7,420억원이 증가했습니다. 이 중 지배기업소유주지분은 3,684억원 증가했고, 비지배지분은 3,736억원 증가했습니다.

나. 영업실적

요약 손익계산서(연결)

(단위 : 백만원)

구분	영업실적		증감	
	2024년	2023년	증감액	증감율
I. 매출액	11,625,798	9,855,142	1,770,657	18%
II. 매출원가	9,693,445	8,625,639	1,067,806	12%
III. 매출총이익	1,932,354	1,229,503	702,851	57%
IV. 판매비와관리비	757,672	589,623	168,049	29%
V. 영업이익	1,174,682	639,880	534,802	84%
기타수익	133,106	60,041	73,065	122%
기타비용	135,039	66,202	68,837	104%
금융수익	21,947	15,058	6,889	46%
금융원가	30,460	12,029	18,431	153%
지분법손익	-8,621	29,831	-38,453	-
VI. 법인세비용차감전순이익	1,155,614	666,579	489,035	73%
법인세 비용	302,852	176,564	126,288	72%
VII. 당기순이익	852,763	490,016	362,747	74%
지배기업소유주지분	355,835	225,975	129,860	57%

(1) 시장환경

연결실적에서 주요 비중을 차지하고 있는 금융투자업은 국내 및 글로벌 경기에 민감하게 반응하기 때문에 일반적으로 시장의 안정성이 낮은 산업으로 분류됩니다. 다만 한국증시의 글로벌 위상이 제고되고, 개인자산의 자본시장 유입 증가로 인하여 국내 금융시장은 안정적인 성장 단계에 있다고 판단됩니다.

2024년 상반기 국내 금융시장은 반도체 업황 개선과 수출 증가 및 밸류업 기대감으로 상승세를 보였으나, 하반기에는 정치적 불안정성과 경기 둔화 우려에 따른 국내외시장 변동성이 확대되었습니다.

유가증권의 일평균 거래대금은 2023년 대비 11.9% 증가한 10.7조원을 기록한 반면,코스닥 시장의 일평균 거래대금은 2023년 대비 16.3% 감소한 8.4조원을 기록하였습니다. 한편, 미

국주식시장의 변동성 확대로 누적 해외주식 누적 거래대금은 2023년 대비 93.5% 증가한 727.4조원을 기록하였습니다

주요 종속회사인 키움증권의 전체 2024년 전체 주식시장 점유율은 19.21%, 개인 점유율은 29.57%를 기록하며, 지속적으로 높은 점유율을 유지해 나가고 있습니다.

(2) 영업실적

(단위 : 백만원, %)

구분		비금융 부문	홀세일 총괄	IB 사업	투자운용	리테일 총괄	기타	조정	합계
매출액	당기	463,318	7,150,277	284,797	162,470	2,612,640	1,142,986	-190,690	11,625,798
	전기	407,521	6,440,324	153,378	198,246	1,796,709	1,026,787	-167,823	9,855,142
	증감액	55,797	709,953	131,419	-35,776	815,931	116,199	-22,867	1,770,656
	증감률	13.69%	11.02%	85.68%	-18.05%	45.41%	11.32%	-	17.97%
영업이익	당기	80,684	156,160	147,868	5,615	715,090	59,437	9,828	1,174,682
	전기	73,891	115,620	22,428	44,772	289,567	101,968	-8,366	639,880
	증감액	6,793	40,540	125,440	-39,157	425,523	-42,531	18,194	534,802
	증감률	9.19%	35.06%	559.30%	-87.46%	146.95%	-41.71%	-	83.58%

주) 상기 조정은 투자자본 상계 및 내부거래 조정에서 발생한 금액입니다.

비금융부문에서는 연결종속회사인 한국정보인증의 광고사업부문과 전자문서사업부문에서 애드이피션시 및 디지털존의 합병으로 실적이 증가했으며, 다우기술은 키움증권 ITO 서비스가 확대되면서 성장에 기인하였습니다.

금융부문의 경우 인수금융 딜 확대, 우량 사업장 중심 PF 취급으로 전년대비 수익이 큰폭으로 확대되었으며, 투자운용부문은 하반기 증시 부진에도 리스크관리와 포트폴리오 재편으로 손실을 최소화했습니다.

다. 신규사업 및 중단사업

- (1) 신규사업
- 해당사항 없음
- (2) 중단사업
- 해당사항 없음

라. 조직변경

- 해당사항 없음

마. 환율변동 영향

연결실체 중 금융사업부는 환율변동 영향을 헷지하고자 다양한 방법으로 리스크를 관리하고 있으며, 보고기간종료일 현재 각 외화에 대한 기능통화의 환율변동이 비금융사업부의 연결재무제표에 미치는 영향은 중요하지 않습니다.

바. 공시대상 기간중의 자산손상 또는 감액손실 발생 사항

- (1) 종속기업 및 관계기업 투자

지분법을 적용한 이후, 연결기업은 관계기업 및 공동기업 투자에 대하여 추가적인 손상차손을 인식할 필요가 있는지 결정합니다. 연결기업은 매 보고기간말에 관계기업 및 공동기업 투자가 손상된 객관적인 증거가 있는지 판단하고, 그러한 객관적인 증거가 있는 경우 관계기업 및 공동기업 투자의 회수가능액과 장부금액과의 차이를 손상차손으로 하여 '지분법손익'의 계정으로 연결포괄손익계산서에 인식하고 있습니다.

(2) 영업권

연결기업은 매년 및 손상징후가 발생하였을 때 영업권의 손상검사를 수행하고 있습니다. 영업권에 대한 손상검사는 해당 영업권과 관련된 각각의 현금창출단위 또는 현금창출단위집단의 회수가능액을 추정하는 방식으로 수행되고 있으며 현금창출단위의 회수가능액이 장부금액에 미달하는 경우 손상차손을 인식하고 영업권에 대하여 인식한 손상차손은 이후에 환입하지 않습니다.

(*)영업권 손상차손의 내역은 다음과 같습니다.

(단위 : 백만원)

구분	2024년	2023년	2022년
영업권	3,211	23,929	16

※ 연결재무제표 기준

*23년도, 24년도 영업권 손상차손은 연결중속회사의 영업권 평가에 대한 손상내역입니다.

(3) 유형자산, 투자부동산

(*) 유형자산, 투자부동산 손상차손의 내역은 다음과 같습니다.

(단위 : 백만원)

구분	2024년	2023년	2022년
집기비품	-	66	-
기타의 유형자산	-	240	-
투자부동산	-	-	50
합계	-	-	50

※ 연결재무제표 기준

(4) 기타 무형자산

보고기간종료일 현재 기타무형자산 중 회수가능가액이 취득가액보다 적다고 판단되어 회수가능가액으로 손상차손을 계상한 기타무형자산의 내역은 다음과 같습니다.

(단위 : 백만원)

구분	2024년	2023년	2022년
회원권	219	249	11
건설중인무형자산	-	-	-
기타무형자산	659	288	367

합계	878	537	378
----	-----	-----	-----

※ 연결재무제표 기준

(5) 기타 자산

보고기간종료일 현재 기타자산 중 회수가능가액이 취득가액보다 적다고 판단되어 회수가능가액으로 손상차손을 계상한 기타자산의 내역은 없습니다.

4. 유동성 및 자금의 조달

가. 유동성현황

<지배회사>

(단위 : 백만원, %)

구분	제39기(2024년)	제38기(2023년)
현금및현금성자산	268,927	212,326
유동자산총액(A)	320,154	257,293
유동부채총액(B)	265,407	401,273
유동비율(A/B)	120.6%	64.1%

※ 당사는 당기말 현재 2,689억원의 유동성을 보유하고 있습니다.

<주요종속회사>

■ 금융투자업 : 키움증권(주)

당사의 최근 3사업연도 유동성 현황은 다음과 같습니다. 당사의 주요 유동성 관리지표는 3개월 누적 유동성비율입니다.

통상 금융기관은 3개월 누적 유동성비율을 100% 이상으로 유지하는 것을 안정적 상황으로 간주하고 있으며, 당사의 경우 2024년 12월말 기준, 117%의 건전한 유동성비율을 나타내고 있습니다.

(단위 : 백만원)

구분	2024년	2023년	2022년
3개월누적 유동성비율	116.8%	119.0%	120.3%
3개월누적 유동성갭 금액	5,138,063	5,516,468	5,369,436

■ 상호저축은행업 : (주)키움저축은행

(단위 : 백만원)

구분	2024.12.31 기준	2023.12.31 기준
잔존만기 3개월 이내 유동성 자산(A)	588,216	778,212
잔존만기 3개월 이내 유동성 부채(B)	232,881	270,582

유동성비율(A/B)	252.6%	287.6%
유동성갭 금액(A-B)	355,335	507,630

주)K-GAPP재무제표기준

■ 상호저축은행업 : ㈜키움에스저축은행

(단위 : 백만원)

구 분	2024.12.31 기준	2023.12.31 기준
잔존만기 3개월 이내 유동성 자산(A)	547,821	666,658
잔존만기 3개월 이내 유동성 부채(B)	248,267	302,127
유동성비율(A/B)	220.7%	220.7%
유동성갭 금액(A-B)	299,554	364,531

주)K-GAPP재무제표기준

■ 집합투자업 : 키움투자자산운용㈜

(단위 : 백만원)

구 분	2024.12.31 기준	2023.12.31 기준
잔존만기 3개월 이내 유동성 자산(A)	25,549	21,049
잔존만기 3개월 이내 유동성 부채(B)	11,277	10,314
유동성비율(A/B)	226.6%	204.1%
유동성갭 금액(A-B)	14,272	10,736

주)K-GAPP재무제표기준

■ 여신전문업 : 키움캐피탈㈜

(단위 : 백만원)

구 분	2024.12.31 기준	2023.12.31 기준
잔존만기 3개월 이내 유동성 자산(A)	1,094,794	718,084
잔존만기 3개월 이내 유동성 부채(B)	445,588	382,759
유동성비율(A/B)	245.7%	187.6%
유동성갭 금액(A-B)	649,206	335,325

주)K-GAPP재무제표기준

■ NPL투자관리업 : 키움에프앤아이㈜

(단위 : 백만원)

구 분	2024.12.31 기준	2023.12.31 기준
잔존만기 3개월 이내 유동성 자산(A)	70,996	33,105
잔존만기 3개월 이내 유동성 부채(B)	5,092	5,595

유동성비율(A/B)	1,394.3%	591.7%
유동성갭 금액(A-B)	65,904	27,510

주)K-GAPP재무제표기준

■ 기타 금융투자업 : 키움인베스트먼트㈜

(단위 : 백만원)

구 분	2024.12.31 기준	2023.12.31 기준
잔존만기 3개월 이내 유동성 자산(A)	8,444	13,661
잔존만기 3개월 이내 유동성 부채(B)	573	626
유동성비율(A/B)	1,472.4%	2,181.0%
유동성갭 금액(A-B)	7,870	13,035

주)K-GAPP재무제표기준

■ 전문사모집합투자업 : 키움프라이빗에쿼티㈜

(단위 : 백만원)

구 분	2024.12.31 기준	2023.12.31 기준
잔존만기 3개월 이내 유동성 자산(A)	2,211	14,010
잔존만기 3개월 이내 유동성 부채(B)	495	883
유동성비율(A/B)	447%	1,587%
유동성갭 금액(A-B)	1,716	13,127

주)K-GAPP재무제표기준

■ 인증보안사업 : 한국정보인증(주)

연결재무상태표상의 현금및현금성자산은 보통예금과 소액현금 및 취득당시 만기가 3개월 이내인 단기성예금으로 구성되어 있습니다. 당사의 현금 및 유동성자산은 2024년기말 82,193백만원으로 전체 유동자산에서 차지하는 비중은 41.6%로 동종업계 대비 안정적인 유동성을 확보하고 있습니다.

※ 현금 및 유동성자산의 세부내역

(단위: 백만원)

구 분	2024년	2023년
현금 및 현금성 자산	36,347	30,588
단기금융상품	45,845	31,373
합 계	82,193	61,961

나. 자금의 조달 및 운용 현황
<지배회사>

보고기간종료일 현재 지배기업의 차입금 내역은 다음과 같습니다.

(단위:천원)

차입처	차입금의 종류	당기말 현재 연이자율(%)	만기일	금 액	
				당기말	전기말
운영자금	한국산업은행	4.25	2025-03-29	10,000,000	10,000,000
운영자금	신한은행	4.32	2025-05-21	5,000,000	5,000,000
운영자금	신한은행	4.33	2025-05-17	10,000,000	10,000,000
운영자금	우리은행	4.22	2025-05-20	20,000,000	20,000,000
운영자금	국민은행	4.11	2025-06-17	29,500,000	29,500,000
시설자금	하나은행	4.15	2025-06-02	20,000,000	10,000,000
운영자금	하나은행	4.33	2025-11-11	10,000,000	20,000,000
운영자금	국민은행	3.75	2025-10-27	33,000,000	10,000,000
운영자금	국민은행	5.24	2024-10-27	-	40,000,000
운영자금	신한은행	3.81	2025-10-24	15,000,000	-
시설자금	하나은행	3.97	2025-10-24	2,000,000	-
시설자금	한국산업은행	2.75	2031-12-07	30,000,000	30,000,000
합 계				184,500,000	184,500,000

보고기간종료일 현재 사채의 내역은 다음과 같습니다

(단위:천원)

구 분	발행일	상환일	이자율(%)	당기말	전기말
제5회 무보증사채	2021.07.05	2024.07.05	2.18	-	150,000,000
제6회 무보증사채	2024.07.04	2027.07.02	3.97	200,000,000	-
소 계				200,000,000	150,000,000
사채할인발행차금				(669,936)	(103,989)
유동성대체				-	(149,896,011)
차감후잔액				199,330,064	-

<주요 종속회사>

■ 금융투자업 : 키움증권㈜

Ⅱ. 사업의 내용 → 2. (금융업)영업의현황 → [키움증권] 라. 자금조달 및 운용 현황을 참고하여 주시기 바랍니다.

■ 상호저축은행업 : ㈜키움저축은행

Ⅱ. 사업의 내용 → 2. (금융업)영업의현황 → [키움저축은행] 라. 자금조달 및 운용 현황을 참고하여 주시기 바랍니다.

■ 상호저축은행업 : ㈜키움에스저축은행

Ⅱ. 사업의 내용 → 2. (금융업)영업의현황 → [키움에스저축은행] 라. 자금조달 및 운용 현황을 참고하여 주시기 바랍니다.

■ 여신전문업 : 키움캐피탈㈜

Ⅱ. 사업의 내용 → 2. (금융업)영업의현황 → [키움캐피탈] 라. 자금조달 및 운용 현황을 참고하여 주시기 바랍니다.

■ 집합투자업 : 키움투자자산운용㈜

Ⅱ. 사업의 내용 → 2. (금융업)영업의현황 → [키움투자자산운용] 라. 자금조달 및 운용 현황을 참고하여 주시기 바랍니다.

■ NPL투자관리업 : 키움에프앤아이㈜

Ⅱ. 사업의 내용 → 2. (금융업)영업의현황 → [키움에프앤아이] 라. 자금조달 및 운용 현황을 참고하여 주시기 바랍니다.

■ 기타 금융투자업 : 키움인베스트먼트㈜

Ⅱ. 사업의 내용 → 2. (금융업)영업의현황 → [키움인베스트먼트] 라. 자금조달 및 운용 현황을 참고하여 주시기 바랍니다.

■ 전문사모집합투자업 : 키움프라이빗에쿼티㈜

Ⅱ. 사업의 내용 → 2. (금융업)영업의현황 → [키움프라이빗에쿼티] 라. 자금조달 및 운용 현황을 참고하여 주시기 바랍니다.

■ 인증보안사업 : 한국정보인증(주)

당사는 2014년 2월 코스닥 상장을 통한 신주모집을 통해 97억2000만원을 조달하였습니다. 당사는 이를 DR센터 구축 및 인증서비스, PKI솔루션 사업, 신규사업, 해외사업 등에 자금을 사용하고 있습니다. 또한 2016년에도 주주배정 후 실권주 일반공모 유상증자를 통해 보통주식 4,200,000주(액면가 500원)를 신주발행하여 약 165억을 조달하였습니다. 보유현금 및 유동성자산을 통해 신규사업에 투자를 확대할 예정입니다.

다. 중요한 자금지출 및 향후 예상지출

당사는 적절한 유동성 관리 및 자금 관리 등을 통해 주요 영업행위를 함에 있어 필요한 자금의 조달 및 운용을 탄력적이고 안정적으로 운용해 나갈 계획입니다.

5. 부외거래에 관한 사항

사업보고서 본문 XI. 그 밖에 투자자 보호를 위하여 필요한 사항 - 2. 우발채무 등을 참조하시기 바랍니다.

6. 그 밖에 투자자의사결정에 필요한 사항

가. 중요한 회계정책 및 추정에 관한 사항

사업보고서 본문 III. 재무에 관한 사항 - 3. 연결재무제표 주석 2. 중요한 회계정책 및 재무제표 작성기준, 3. 중요한 회계적 판단, 추정 및 가정을 참고하여 주시기 바랍니다.

나. 환경 및 종업원 등에 관한 사항

사업보고서 본문 VIII. 임원 및 직원 등에 관한 사항 1. 임원 및 직원 등의 현황을 참고하여 주시기 바랍니다.

다. 법규상의 규제에 관한 사항

구분	관련법령
발행 및 유통	상법, 민법, 자본시장과 금융투자업에 관한 법률, 금융투자업규정, 금융산업의 구조개선에 관한 법률, 증권의 발행 및 공시에 관한 규정, 유가증권시장 공시 규정, 유가증권시장 상장 규정, 유가증권시장 업무 규정, 금융회사의 지배구조에 관한 법률 등
과세측면	소득세법, 법인세법, 조세특례제한법, 증권거래세법, 지방세법, 농어촌특별세법, 금융실명거래 및 비밀보장에 관한 법률 등
국제화	외국환거래법, 금융기관의 해외진출에 관한 규정
기타	주식회사의 외부감사에 관한 법률 신용정보의 이용 및 보호에 관한 법률 전자금융거래법 자산유동화에 관한 법률 독점규제 및 공정거래에 관한 법률 금융실명거래 및 비밀보장에 관한 법률 개인정보보호법 특정금융거래정보의 보고 및 이용 등에 관한 법률 공중 등 협박목적을 위한 자금조달행위의 금지에 관한 법률 전자서명법 정보통신망 이용촉진 및 정보보호 등에 관한 법률 장애인차별금지 및 권리구제 등에 관한 법률 예금자보호법 전기통신금융사기 피해 방지 및 피해금 환급에 관한 특별법 전자문서 및 전자거래기본법 정기 금융정보 교환을 위한 조세조약 이행규정 부정청탁 및 금품 등 수수의 금지에 관한 법률

라. 파생상품 및 위험관리정책에 관한 사항

II.사업의 내용의 5.(제조서비스업)위험관리 및 파생거래 및 3.(금융업) 파생상품거래 현황을 참고하여 주시기 바랍니다.

V. 회계감사인의 감사의견 등

1. 외부감사에 관한 사항

1. 회계감사인의 명칭 및 감사의견

사업연도	구분	감사인	감사의견	의견변형사유	계속기업 관련 중요한 불확실성	강조사항	핵심감사사항
제39기 (당기)	감사보고서	삼정회계법인	적정의견	해당사항없음	해당사항없음	-	사방넷과 관련한 영업권 포함 현금창출단위 손상평가
	연결감사 보고서	삼정회계법인	적정의견	해당사항없음	해당사항없음	당기손익-공정가치 금융자산의 평가 및 회수의 불확실성	공정가치 수준3으로 분류된 파생상품 및 파 생결합증권에 대한 공정가치 평가
제38기 (전기)	감사보고서	삼정회계법인	적정의견	해당사항없음	해당사항없음	-	영업권의 손상검토
	연결감사 보고서	삼정회계법인	적정의견	해당사항없음	해당사항없음	당기손익-공정가치 금융자산의 평가 및 회수의 불확실성	공정가치 수준3으로 분류된 파생상품 및 파 생결합증권에 대한 공정가치 평가
제37기 (전전기)	감사보고서	삼일회계법인	적정의견	해당사항없음	해당사항없음	-	영업권의 손상검토
	연결감사 보고서	삼일회계법인	적정의견	해당사항없음	해당사항없음	당기손익-공정가치 금융자산의 평가 및 회수의 불확실성	공정가치 수준3으로 분류된 파생상품 및 파 생결합증권에 대한 공정가치 평가

2. 감사용역 체결현황

(단위 : 백만원, 시간)

사업연도	감사인	내 용	감사계약내역		실제수행내역	
			보수	시간	보수	시간
제39기(당기)	삼정회계법인	분·반기 재무제표 검토 별도 및 연결 재무제표에 대한 감사	323,000	3,140	323,000	3,197
제38기(전기)	삼정회계법인	분·반기 재무제표 검토 별도 및 연결 재무제표에 대한 감사	314,000	3,140	314,000	3,296
제37기(전전기)	삼일회계법인	분·반기 재무제표 검토 별도 및 연결 재무제표에 대한 감사	425,000	3,696	425,000	3,649

3. 회계감사인과의 비감사용역 계약체결 현황은 다음의 표에 따라 기재한다.

사업연도	계약체결일	용역내용	용역수행기간	용역보수	비고
제39기(당기)	-	-	-	-	-
	-	-	-	-	-
제38기(전기)	2023년 08월 16일	취득세 신고 대행 업무	'23.08 - '23.11	18,200	-
	-	-	-	-	-
제37기(전전기)	-	-	-	-	-
	-	-	-	-	-

4) 내부감사기구가 회계감사인과 논의한 결과

구분	일자	참석자	방식	주요 논의 내용
1	2024년 03월 11일	회사측 : 감사 1인 감사인측 : 업무수행이사 외 2인	대면회의	- 기말감사에서의 유의적 발견사항 - 감사인의 독립성 등 감사 종결 보고
2	2024년 05월 20일	회사측 : 감사 1인 감사인측 : 업무수행이사 외 1인	대면보고	- 2024년 감사계획 일반사항 및 분기검토 결과 보고
3	2024년 08월 05일	회사측 : 감사 1인 감사인측 : 업무수행이사 외 1인	대면보고	- 2024년 감사 진행경과 및 반기검토 결과 보고
4	2024년 11월 14일	회사측 : 감사 1인 감사인측 : 업무수행이사 외 1인	대면보고	- 감사계획에 대한 논의 감사팀의 구성, 감사인의 독립성 등
5	2025년 03월 10일	회사측 : 감사 1인 감사인측 : 업무수행이사 외 1인	대면보고	- 기말감사에서의 유의적 발견사항 - 감사인의 독립성 등 감사 종결 보고

5) 종속회사 중 공시대상기간중 회계감사인으로부터 적정의견 모든 종속회사가 회계감사인으로부터 적정의견을 받았습니다.

나. 회계감사인의 변경

당사는 제35기 ~ 제37기까지 지정감사인으로 삼일회계법인에서 외부감사를 시행하였습니다. 2022년 지정감사가 종료되고 「주식회사 등의 외부감사에 관한 법률」 제10조 및 동법 시행령 제12조에 의해 제38기부터 삼정회계법인을 감사인으로 선임하여 외부감사를 시행하고 있습니다.

2. 내부통제에 관한 사항

경영진의 내부회계 관리제도 효과성 평가 결과

사업연도	구분	운영실태 보고서 보고일자	평가 결론	중요한 취약점	시정조치 계획 등
제39기 (당기)	내부회계 관리제도	2025.02.24	중요성의 관점에서 효과적으로 설계되 어 운영되고 있다고 판단	해당사항 없음	해당사항 없음
	연결내부회계 관리제도	-	-	-	-
제38기 (전기)	내부회계 관리제도	2024.02.26	중요성의 관점에서 효과적으로 설계되 어 운영되고 있다고 판단	해당사항 없음	해당사항 없음
	연결내부회계 관리제도	-	-	-	-
제37기 (전전기)	내부회계 관리제도	2023.02.22	중요성의 관점에서 효과적으로 설계되 어 운영되고 있다고 판단	해당사항 없음	해당사항 없음
	연결내부회계 관리제도	-	-	-	-

감사의 내부회계관리제도 효과성 평가 결과

사업연도	구분	평가보고서 보고일자	평가 결론	중요한 취약점	시정조치 계획 등
제39기 (당기)	내부회계 관리제도	2025.02.24	중요성의 관점에서 효과 적으로 설계되어 운영되 고 있다고 판단	해당사항 없음	해당사항 없음
	연결내부회계 관리제도	-	-	-	-
제38기 (전기)	내부회계 관리제도	2024.02.26	중요성의 관점에서 효과 적으로 설계되어 운영되 고 있다고 판단	해당사항 없음	해당사항 없음
	연결내부회계 관리제도	-	-	-	-
제37기 (전전기)	내부회계 관리제도	2023.02.22	중요성의 관점에서 효과 적으로 설계되어 운영되 고 있다고 판단	해당사항 없음	해당사항 없음
	연결내부회계	-	-	-	-

	관리제도				
--	------	--	--	--	--

감사인의 내부회계관리제도 감사의견

사업연도	구분	감사인	유형 (감사/검토)	감사의견 또는 검토결론	지적사항	회사의 대응조치
제39기 (당기)	내부회계 관리제도	삼정회계법인	감사	적정의견	해당사항 없음	해당사항 없음
	연결내부회계 관리제도	-	-	-	-	-
제38기 (전기)	내부회계 관리제도	삼정회계법인	감사	적정의견	해당사항 없음	해당사항 없음
	연결내부회계 관리제도	-	-	-	-	-
제37기 (전전기)	내부회계 관리제도	삼일회계법인	감사	적정의견	해당사항 없음	해당사항 없음
	연결내부회계 관리제도	-	-	-	-	-

1. 내부회계관리·운영조직 인력 및 공인회계사 보유현황

소속기관 또는 부서	총 원	내부회계담당인력의 공인회계사 자격증 보유비율			내부회계담당 인력의 평균경력월수
		내부회계 담당인력수(A)	공인회계사자격증 소지자수(B)	비율 (B/A*100)	
감사	1	1	-	-	46
이사회	5	5	-	-	117
회계처리부서	5	5	-	-	104
전산운영부서	15	15	-	-	179
자금운영부서	2	2	-	-	217
기타관련부서	4	4	-	-	80

2. 회계담당자의 경력 및 교육실적

직책 (직위)	성명	회계담당자 등록여부	경력 (단위:년, 개월)		교육실적 (단위:시간)	
			근무연수	회계관련경력	당기	누적
내부회계관리자	엄용흠	X	26	21	4	9
회계담당임원	엄용흠	X	26	21	4	9
회계담당직원	이충재	O	14	12	-	14

VI. 이사회 등 회사의 기관에 관한 사항

1. 이사회에 관한 사항

가. 이사회 구성 개요

(1) 이사의 수 : 공시서류작성기준일 기준 당사의 이사회는 사내이사 2인(김윤덕, 신상범)과 사외이사 3인(김인, 김경원, 이영민), 총 5인의 이사로 구성되어있습니다. 이사회 내에는 경영위원회와 내부거래위원회, 보수위원회가 설치되어 운영중입니다.

(2) 이사회 의장 : 당사의 이사회규정에 의거하여 이사회 의장은 이사회에서 선임한자로 정하며, 의장이 사고로 인하여 직무를 수행할 수 없을 때에는 의장이 지명한 이사 또는 부사장, 전무, 상무의 순으로 그 직무를 대행합니다. 공시서류작성일 현재 당사 이사회 의장은 김윤덕 대표이사가 겸직하고 있습니다.

나. 사외이사 및 그 변동현황

(단위 : 명)

이사의 수	사외이사 수	사외이사 변동현황		
		선임	해임	중도퇴임
5	3	-	-	-

※ 공시 제출일 이후 변동사항

2025년 3월 26일 주주총회에서 사외이사 3명(김인, 김경원, 이영민)이 재선임 될 예정입니다. 작성 기준일 이후 당사의 이사회는 총 5인의 이사로 구성되어있습니다.

다. 중요의결사항 등

회차	개최일자	의안내용	가결여부	사내이사		사외이사		
				김윤덕 (출석률: 100%)	신상범 (출석률: 100%)	김인 (출석률: 85.7%)	김경원 (출석률: 100%)	이영민 (출석률: 85.7%)
				찬반여부				
1	2024.02.08	1) 제35기(2020년) 연결재무제표 정정의 건	가결	찬성	찬성	찬성	찬성	찬성
		2) 회사채 발행한도 승인의 건	가결	찬성	찬성	찬성	찬성	찬성
2	2024.02.26	- 내부회계관리제도 운영실태 보고	-	-	-	불참	-	-
		- 내부회계관리제도 평가 보고	-	-	-		-	-
		1) 제38기 결산 재무제표 및 영업보고서 승인의 건	가결	찬성	찬성		찬성	찬성
		2) 제38기 현금 배당의 건	가결	찬성	찬성		찬성	찬성
		3) 제38기 정기주주총회 소집의 건	가결	찬성	찬성		찬성	찬성
		4) 전자투표제도 채택의 건	가결	찬성	찬성		찬성	찬성
3	2024.03.28	1) 이사회 의장 선임의 건	가결	찬성	찬성	찬성	찬성	찬성
		2) 대표이사 중임의 건	가결	찬성	찬성	찬성	찬성	찬성
		3) 이사회 내 위원회 위원 선임의 건	가결	찬성	찬성	찬성	찬성	찬성
		4) 다우데이터와의 계약 체결의 건	가결	찬성	찬성	찬성	찬성	찬성
		5) 다우데이터 상표권 사용료 청구의 건	가결	찬성	찬성	찬성	찬성	찬성
4	2024.05.30	1) 타법인 주식 매수의 건	가결	찬성	찬성	찬성	찬성	찬성
		2) 키움캐피탈 지급 보증 계약 체결의 건	가결	찬성	찬성	찬성	찬성	찬성

		3) 키움증권과의 계약 체결의 건	가결	찬성	찬성	찬성	찬성	찬성
5	2024.06.27	1) 다우데이터와의 계약 체결의 건	가결	찬성	찬성	찬성	찬성	찬성
		2) 다우 클라우드 데이터센터 투자계획 변경의 건	가결	찬성	찬성	찬성	찬성	찬성
6	2024.09.12	1) 다우데이터와의 계약 체결의 건	가결	찬성	찬성	찬성	찬성	불참
		2) 이사회 규정 개정의 건	가결	찬성	찬성	찬성	찬성	
		3) 내부거래위원회 규정 개정의 건	가결	찬성	찬성	찬성	찬성	
7	2024.12.23	- 2024년 주요 경영사항 보고	-	-	-	-	-	-
		- 2024년 이사회 평가 결과 보고	-	-	-	-	-	-
		- 2024년 리스크관리 현황 보고	-	-	-	-	-	-
		- 2024년 ESG 활동 보고 (1) 2024년 ESG 중대성 평가 보고 (핵심 이슈 선정) (2) 2024년 ESG 핵심 이슈 관리 활동 보고 (중대성 기반) (3) 2024년 ESG 기후변화 및 탄소중립 성과 관리	-	-	-	-	-	-
		- 2024년 준법점검 결과 보고	-	-	-	-	-	-
		1) 준법지원인 선임의 건	가결	찬성	찬성	찬성	찬성	찬성
		2) 2025년 경영계획 승인의 건	가결	찬성	찬성	찬성	찬성	찬성
		3) 2025년 ESG 관리계획 승인의 건	가결	찬성	찬성	찬성	찬성	찬성
		4) 2025년 안전 및 보건 계획 승인의 건	가결	찬성	찬성	찬성	찬성	찬성
		5) 2025년 다우데이터와의 거래 승인의 건	가결	찬성	찬성	찬성	찬성	찬성
		6) 2025년 계열회사 MMF 거래 한도 승인의 건	가결	찬성	찬성	찬성	찬성	찬성
		7) 계열회사와 수익증권 거래의 건	가결	찬성	찬성	찬성	찬성	찬성
		8) 일본펀드 출자의 건	가결	찬성	찬성	찬성	찬성	찬성
		9) 내부회계관리규정 개정의 건	가결	찬성	찬성	찬성	찬성	찬성
		10) 감사의 직무규정 개정의 건	가결	찬성	찬성	찬성	찬성	찬성

라. 이사회내 위원회

(1) 이사회내의 위원회 구성 현황

위원회명	구성	소속 이사명	설치목적 및 권한사항	비고
경영위원회	사외이사 2명, 사내이사 1명	김경원(위원장), 김운덕, 이영민	하단 기재내용 참조	-
내부거래위원회	사외이사 2명, 사내이사 1명	김인(위원장), 신상범, 이영민	하단 기재내용 참조	-
보수위원회	사외이사 2명	김인(위원장), 김경원	하단 기재내용 참조	-

□ 경영위원회

경영위원회는 회사의 주요 의사결정 사항에 대한 투명한 검토를 통해 공정성을 확보하고 업무수행의 효율성을 높이기 위하여 설치하였으며, 이사회에서 위임한 사항 및 기타 일상적인 경영사항에 관하여 심의하고 의결합니다.

1) 경영에 관한 사항

① 회사경영의 기본방침의 결정 및 변경

- ② 신규사업 또는 신제품의 개발
- ③ 연간 자금계획 및 예산운용
- ④ 경영계획의 결정 및 변경, 경영성과의 평가
- ⑤ 직원의 채용계획 및 훈련의 기본방침
- ⑥ 급여체계, 상여 및 후생제도
- ⑦ 본조직의 제정 및 개폐
- ⑧ 지점, 사무소, 사업장의 설치·이전 또는 폐지

2) 재무에 관한 사항

- ① 자기자본 5% 이상의 투자와 자산의 취득 및 처분
- ② 자기자본 5% 이상의 차입과 보증/담보제공
- ③ 중요한 재산에 대한 저당권, 질권의 설정

3) 기타 이사회에서 위임한 사항 또는 이사회의 권한에 속하는 사항 중 이사회 규정에 따라 이사회에 부의할 사항으로 명시된 사항과 다른 위원회에 위임한 사항을 제외한 일체의 사항

□ 내부거래위원회

공정거래 자율준수 체제를 구축하여 공정성을 제고하기 위해 설치하였으며, 위원회에서 심사 및 승인할 사항은 다음과 같습니다.

- ① 독점규제 및 공정거래에 관한 법률에 의한 대규모 내부거래
(단, 관련법령 및 내부규정 등에 따라 이사회 결의를 필요로 하는 사항 제외)
- ② 회사의 이사회규정에서 정하는 특수관계인과의 대규모 거래
- ③ 기타 내부거래 운영과 관련하여 필요한 일체 사항

□ 보수위원회

이사 보수의 객관성과 투명성 제고를 위해 설치하였으며, 위원회에서 심사 및 승인할 사항은 다음과 같습니다.

- ① 주주총회에 제출할 등기이사 보수의 한도
- ② 등기이사 보상체계에 관하여 필요한 사항
- ③ 기타 이사회에서 위임한 사항

(2) 이사회내 위원회 활동내역

□ 경영위원회

위원회명	개최일자	의안내용	가결 여부	이사의 성명		
				김경원 (출석률:100%)	김윤덕 (출석률:100%)	이영민 (출석률:100%)
				찬반여부		
경영위원회	2024.03.28	1) 산업은행 차입금 연장의 건	가결	찬성	찬성	찬성

□ 내부거래위원회

위원회명	개최일자	의안내용	가결 여부	이사의 성명		
				김인 (출석률: 100%)	신상범 (출석률: 100%)	이영민 (출석률: 80%)
				찬반여부		

내부거래위원회	2024.02.08	1) 키움증권 ITO 계약 체결의 건 2) 키움투자자산운용 ITO 계약 체결의 건 3) 키움저축은행 ITO 계약 체결의 건 4) 키움에스저축은행 ITO 계약 체결의 건	가결 가결 가결 가결	찬성 찬성 찬성 찬성	찬성 찬성 찬성 찬성	찬성 찬성 찬성 찬성
내부거래위원회	2024.03.28	1) 2024년 2분기 계열회사와의 상품·용역거래 승인의 건 2) 키다리스튜디오와의 계약 체결의 건	가결 가결	찬성 찬성	찬성 찬성	찬성 찬성
내부거래위원회	2024.06.27	1) 2024년 3분기 계열회사와의 상품·용역거래 승인의 건 2) 키움이앤에스와의 계약 체결의 건	가결 가결	찬성 찬성	찬성 찬성	찬성 찬성
내부거래위원회	2024.09.12	1) 키움에프앤아이 유상증자 참여의 건 2) 2024년 4분기 계열회사와의 상품·용역거래 승인의 건	가결 가결	찬성 찬성	찬성 찬성	불참
내부거래위원회	2024.12.23	1) 2025년 1분기 계열회사와의 상품·용역거래 승인의 건 2) 계열회사 지급 보증의 건	가결 가결	찬성 찬성	찬성 찬성	찬성 찬성

□ 보수위원회

위원회명	개최일자	의안내용	가결 여부	이사의 성명	
				김인 (출석률:100%)	김경원 (출석률:100%)
				찬반여부	
보수위원회	2024.02.22	1) 보수위원회 위원장 선정의 건	가결	찬성	찬성
		2) 제39기 이사보수 한도 심의의 건	가결	찬성	찬성

마. 이사의 독립성

당사의 이사는 주주총회에서 선임하며, 출석한 주주의 의결권의 과반수 의결로 하되 발행주식총수의 4분의 1이상의 수로 하여야 합니다. 사내이사의 임기는 2년으로 하고, 사외이사의 임기는 2년으로 하되 연임시 임기는 1년이내로 하며 연속하여 5년을 초과 재임할 수 없습니다. 그러나 그 임기가 최종의 결산기 종료 후 당해 결산기에 관한 정기주주총회 전에 만료될 경우에는 그 총회의 종결시까지 임기를 연장합니다.

선출된 이사의 내역은 아래와 같으며, 사외이사를 선출하기 위한 별도의 사외이사 후보추천위원회는 설치되어있지 않습니다.

구분	성명	임기	연임여부 (연임횟수)	추천인	활동분야	회사와의 거래	최대주주등 과의 관계
사내이사	김윤덕	2년	O(5)	이사회	경영전반에 대한 업무 이사회의장	해당사항 없음	계열회사 임원
	신상범	2년	O(2)	이사회	경영전반에 대한 업무 내부거래위원회 위원	해당사항 없음	계열회사 임원
사외이사	김인	2년	X	이사회	경영활동 자문	해당사항 없음	계열회사 임원

					내부거래위원회 위원장 보수위원회 위원장		
	김경원	2년	X	이사회	경영활동 자문 경영위원회 위원장 보수위원회 위원	해당사항 없음	계열회사 임원
	이영민	2년	X	이사회	경영활동 자문 경영위원회, 내부거래위원회 위원	해당사항 없음	계열회사 임원

※ 선임배경

성명	선임배경
김윤덕 (대표이사)	김윤덕 사내이사는 IT전문성과 우수한 영업전략으로 회사의 솔루션부문을 안정적으로 이끌었습니다. 회사의 내부사정에 정통하면서 내부 구성원들의 신뢰를 바탕으로 회사를 이끌 수 있는 리더십과 추진력을 겸비하여 회사의 성장과 주주가치 제고에 기여할 것으로 판단되어 이사회에서 추천하였고, 주주총회를 통해 이사로 선임되었습니다.
신상범 (사내이사)	당사에서 키움증권의 전산시스템 운용 및 유지보수를 담당하는 ITS부문장으로 근무하면서 그룹내 금융부문 시스템 개발 및 운영업무를 안정적으로 수행하였고, 금융IT 전문성과 역량을 바탕으로 회사의 발전에 기여할 것으로 판단되어 이사회에서 후보자로 추천하였고, 주주총회를 통해 이사로 선임되었습니다.
김인 (사외이사)	김인 후보자는 삼성에스디에스 대표이사, 한국IT서비스산업협회 부회장, 한국정보산업연합회 회장직을 역임하여 IT서비스와 정보통신산업 발전에 기여를 하였으며, 경영전반에 대한 풍부한 경험과 전문지식을 바탕으로 회사의 경영활동에 유용한 조언을 해줄 수 있을 것으로 판단하여 이사회에서 후보자로 추천하였습니다.
김경원 (사외이사)	김경원 후보자는 산업자원부, 지식경제부, 한국전자기술연구원 직무경험과 한국지역난방공사 대표, 서울과학기술대학교 석좌교수 등을 역임하면서 산업/기술 전반에 대한 폭넓은 이해와 전문지식을 보유하고 있으며, 지식경제부 기후변화에너지정책관과 한국에너지학회 회장 경험등을 통한 에너지 관련 전문성을 보유하고 있어, 회사의 ESG경영에 적절한 조언을 해줄 수 있을 것으로 기대하여 후보자로 추천하였습니다.
이영민 (사외이사)	이영민 후보자는 벤처투자 전문가로 다양한 분야의 사업을 접하고 지원한 경험이 있어, 회사의 신사업 발굴 및 투자에 유의미한 조언을 해줄 수 있을 것으로 판단되어 사외이사 후보자로 추천하였으며, 회사의 사업경쟁력 제고와 미래 신산업 발굴을 통해 회사의 성장과 발전에 기여할 수 있을 것을 기대하고 있습니다.

바. 사외이사의 전문성

(1) 이사회 지원조직 현황

당사는 경영지원본부 기획팀 내에 이사회의 사무를 담당하는 직원을 두고 있으며, 이사회 및 위원회 운영과 사외이사의 직무수행에 필요한 업무를 지원하고 있습니다.

조직명	직원수	직위 및 근속연수	지원업무 담당기간	주요 업무 수행내역
기획팀	2명	책임 2명 (평균 11년 6개월)	6년	<ul style="list-style-type: none"> - 주주총회, 이사회, 위원회 운영 지원 - 사외이사에 대한 경영정보 제공 - 회의록 작성 및 각 이사에게 위원회 결과 통보

(2) 사외이사 교육실시 현황

교육일자	교육실시주체	참석 사외이사	불참시 사유	주요 교육내용
------	--------	---------	--------	---------

2022.12.24	휴넷	김광원, 이문세, 김성한	-	DX시대의 ESG 경영 전략
2023.11.01	휴넷	김인, 김경원, 이영민	-	기후 변화 시대, 새로운 마인드셋
2024.06.07	휴넷	김인, 김경원, 이영민	-	상장회사 사외이사를 위한 직무연수

2. 감사제도에 관한 사항

가. 감사의 인적사항

당사는 보고서 작성기준일 현재 상근감사 1명을 두고 있습니다.

성 명	주 요 경 력	비 고
홍경식	서울대학교 대학원 법학과 15~21 법무법인 광장(Lee&Ko) 변호사 17.03~21.03 한국정보인증(주) 감사	-

나. 감사의 독립성

당사의 감사는 주주총회에서 선임하며, 출석한 주주의 의결권의 과반수의 의결로 하되, 발행주식총수의 4분의 1이상의 수로 하여야 합니다. 그러나 의결권 있는 발행주식총수의 100분의 3을 초과하는 수의 주식을 가진 주주는 그 초과하는 주식에 관하여 의결권을 행사하지 못합니다. 다만, 소유주식수의 산정에 있어 최대주주와 그 특수관계인, 최대주주 또는 그 특수관계인의 계산으로 주식을 보유하는자, 최대주주 또는 그 특수관계인에게 의결권을 위임한 자가 소유하는 의결권있는 주식의 수는 합산합니다.

다. 감사의 주요활동내역

회의명	개최일자	의 안 내 용	가결여부	비 고
이사회	2024.02.08	1) 제35기(2020년) 연결재무제표 정정의 건	가결	-
		2) 회사채 발행한도 승인의 건	가결	-
이사회	2024.02.26	- 내부회계관리제도 운영실태 보고	-	-
		- 내부회계관리제도 평가 보고	-	-
		1) 제38기 결산 재무제표 및 영업보고서 승인의 건	가결	-
		2) 제38기 현금 배당의 건	가결	-
		3) 제38기 정기주주총회 소집의 건	가결	-
		4) 전자투표제도 채택의 건	가결	-
이사회	2024.03.28	1) 이사회 의장 선임의 건	가결	-
		2) 대표이사 중임의 건	가결	-
		3) 이사회 내 위원회 위원 선임의 건	가결	-
		4) 다우데이타와의 계약 체결의 건	가결	-
		5) 다우데이타 상표권 사용료 청구의 건	가결	-
이사회	2024.05.30	1) 타법인 주식 매수의 건	가결	-
		2) 키움캐피탈 지급 보증 계약 체결의 건	가결	-
		3) 키움증권과의 계약 체결의 건	가결	-
이사회	2024.06.27	1) 다우데이타와의 계약 체결의 건	가결	-
		2) 다우 클라우드 데이터센터 투자계획 변경의 건	가결	-
이사회	2024.12.23	- 2024년 주요 경영사항 보고	-	-
		- 2024년 이사회 평가 결과 보고	-	-

		- 2024년 리스크관리 현황 보고	-	-
		- 2024년 ESG 활동 보고 (1) 2024년 ESG 중대성 평가 보고 (핵심 이슈 선정) (2) 2024년 ESG 핵심 이슈 관리 활동 보고 (중대성 기반) (3) 2024년 ESG 기후변화 및 탄소중립 성과 관리	-	-
		- 2024년 준법점검 결과 보고	-	-
		1) 준법지원인 선임의 건	가결	-
		2) 2025년 경영계획 승인의 건	가결	-
		3) 2025년 ESG 관리계획 승인의 건	가결	-
		4) 2025년 안전 및 보건 계획 승인의 건	가결	-
		5) 2025년 다우데이터와의 거래 승인의 건	가결	-
		6) 2025년 계열회사 MMF 거래 한도 승인의 건	가결	-
		7) 계열회사와 수익증권 거래의 건	가결	-
		8) 일본펀드 출자의 건	가결	-
		9) 내부회계관리규정 개정의 건	가결	-
		10) 감사의 직무규정 개정의 건	가결	-

라. 감사의 교육실시 현황

감사 교육실시 현황

교육일자	교육실시주체	주요 교육내용
2022.10.11	유법	내부회계관리제도 온라인교육
2023.11.10	(사)한국감사협회	E-learning 내부감사전문교육
2024.11.22	(사)한국감사협회	내부통제와 윤리경영 리스크 관리

마. 감사 지원조직 현황

감사 지원조직 현황

부서(팀)명	직원수(명)	직위(근속연수)	주요 활동내역
리스크관리팀	4	책임 1명 (16년) 선임 1명 (4년) 사원 2명 (평균 3년)	내부회계관리제도 운영 지원

바. 준법지원인에 관한 사항

(1) 준법지원인의 인적사항

성명	주요경력	선임일	비고
서병열	08.10 ~ 12.05 한빛소프트 법무팀 근무 12.05 ~ 13.12 다우기술 경영기획팀 법무담당 14.01 ~ 현재 다우기술 법무팀장	2021.12.29	-

(2) 준법지원인의 주요 활동내역 및 그 처리결과

일시	주요 내용	처리결과
2024.02 2024.03 2024.06 2024.09 2024.10	법률 제개정 등 입법 현황 점검 - 부정경쟁방지법, 개인정보보호법, 전기통신사업법, 정보통신망법, 전자금융거래법, 전자상거래법 등	법령 제개정에 따른 유의사항 안내 및 업무프로세스 개선
2024.07~2024.12	각 부문의 사업 관련 세부 법령에 대한 준법 통제 점검 실시	특이사항 없음
2024.12	표준계약서(약관) 제정	공정거래위원회 표준약관 반영
상시	법적 위험이 발생할 수 있는 계약 등에 대한 검토	특이사항 없음
상시	회사 정책 수립 및 시행에 대한 준법 리스크 점검 및 자문	특이사항 없음

(3) 준법지원인 등 지원조직 현황

부서(팀)명	직원수(명)	직위(근속연수)	주요 활동내역
법무팀	6	책임 3명(평균 4년 9개월) 선임 2명(평균 4년 8개월) 사원 1명(2년 2개월)	준법지원을 위한 상시적 법률자문 업무, 계약서 사전심사 업무 수행

3. 주주총회 등에 관한 사항

가. 투표제도 현황

당사는 2025년 2월 24일 이사회에서 주주 편의를 제고하기 위해 상법 제368조의4(전자적 방법에 의한 의결권의 행사)에 따라 전자투표제를 채택하였으며, 제39기 정기주주총회에서 전자투표제를 시행할 예정입니다. 한편, 당사는 집중투표제 및 서면투표제를 채택하고 있지 않습니다.

(기준일 : 2025년 03월 18일)

투표제도 종류	집중투표제	서면투표제	전자투표제
도입여부	배제	미도입	도입
실시여부	-	-	제38기(2023년도) 정기주총

* 당사는 공시제출기준일 현재 의결권대리행사권유제도를 도입하고 있으며, 피권유자에게 직접 권유, 인터넷 홈페이지 등에 위임장 용지 게시, 전자우편으로 위임장 용지 송부 방법을 통하여 의결권 위임을 실시하고 있습니다. 자세한내용은 당사의 주주총회소집공고 및 의결권대리행사권유참고서류를 확인해주시기 바랍니다.

나. 소수주주권, 경영권 경쟁

공시대상기간 중 소수주주권의 행사나 경영권 분쟁과 같은 사항은 발생하지 않았습니다.

다. 의결권 현황

(기준일 : 2024년 12월 31일)

(단위 : 주)

구 분	주식의 종류	주식수	비고
발행주식총수(A)	보통주	44,866,617	-
	우선주	-	-
의결권없는 주식수(B)	보통주	1,715,768	자기주식
	우선주	-	-
정관에 의하여 의결권 행사가 배제된 주식수(C)	보통주	-	-
	우선주	-	-
기타 법률에 의하여 의결권 행사가 제한된 주식수(D)	보통주	-	-
	우선주	-	-
의결권이 부활된 주식수(E)	보통주	-	-
	우선주	-	-
의결권을 행사할 수 있는 주식수 (F = A - B - C - D + E)	보통주	43,150,849	-
	우선주	-	-

라. 주식사무

정관상 신주인수권의 내용	<p>제10조 (주식의 발행 및 배정)</p> <p>① 당 회사가 이사회의 결의로 신주를 발행하는 경우 다음 각 호의 방식에 의한다.</p> <ol style="list-style-type: none"> 1. 주주에게 그가 가진 주식 수에 따라서 신주를 배정하기 위하여 신주인수의 청약을 할 기회를 부여하는 방식 2. 발행주식총수의 100분의 50을 초과하지 않는 범위 내에서 신기술의 도입, 재무구조의 개선 등 회사의 경영상 목적을 달성하기 위하여 필요한 경우 제 1호 외의 방법으로 특정한 자(이 회사의 주식을 소유한 자를 포함한다)에게 신주를 배정하기 위하여 신주인수의 청약을 할 기회를 부여하는 방식 3. 발행주식총수의 100분의 50을 초과하지 않는 범위 내에서 제1호 외의 방법으로 불특정 다수인(이 회사의 주식을 소유한 자를 포함한다)에게 신주인수의 청약을 할 기회를 부여하고 이에 따라 청약을 한 자에 대하여 신주를 배정하는 방식 <p>② 제1항 제3호의 방식으로 신주를 배정하는 경우에는 이사회의결의로 다음 각 호의 어느 하나에 해당하는 방식으로 신주를 배정하여야 한다.</p> <ol style="list-style-type: none"> 1. 관계 법령에 따라 우리사주조합원에 대하여 신주를 배정하고 청약되지 아니한 주식까지 포함하여 불특정 다수인에게 신주인수의 청약을 할 기회를 부여하는 방식 2. 자본시장과 금융투자업에 관한 법률 제165조의 7의 규정에 의하여 우리사주조합원에게 신주를 우선배정하는 경우 3. 상법 제340조의2 및 제542조의3의 규정에 의하여 주식매수선택권의 행사
------------------	--

	<p>로 인하여 신주를 발행하는 경우</p> <p>4. 주주에 대하여 우선적으로 신주인수의 청약을 할 수 있는 기회를 부여하고 청약되지 아니한 주식이 있는 경우 이를 불특정 다수인에게 신주를 배정받을 기회를 부여하는 방식</p> <p>5. 발행주식총수의 100분의 50을 초과하지 않는 범위 내에서 신주를모집하거나 모집을 위하여 인수인에게 인수하게 하는 경우</p> <p>6. 발행주식총수의 100분의 50을 초과하지 않는 범위 내에서 경영상 필요로 외국인투자촉진법에 의한 외국인 투자를 위하여 신주를 발행하는 경우</p> <p>7. 근로복지기본법 제39조의 규정에 의하여 우리사주매수선택권의 행사로 인하여 신주를 발행하는 경우</p> <p>8. 투자매매업자 또는 투자중개업자가 인수인 또는 주선인으로서 마련한 수요예측 등 관계 법규에서 정하는 합리적인 기준에 따라 특정한 유형의 자에게 신주인수의 청약을 할 수 있는 기회를 부여하는 방식</p> <p>9. 재무구조 개선 등 긴급한 경영상 목적을 달성하기 위하여 자본시장과 금융투자업에 관한 법률 시행령 제2조 제4호에서 정하는 자에게 발행하는 경우</p> <p>10. 신주인수의 청약을 할 기회를 부여하는 자의 유형을 분류하지 아니하고 불특정 다수의 청약자에게 신주를 배정하는 방식</p> <p>③ 제1항 제2호 및 제3호에 따라 신주를 배정하는 경우 상법 제416조 제1호, 제2호, 제2호의2, 제3호 및 제4호에서 정하는 사항을 그 납입기일의 2주 전 까지 주주에게 통지하거나 공고하여야 한다. 다만, 자본시장과 금융투자업에 관한 법률 제165조의9에 따라 주요사항보고서를 금융위원회 및 거래소에 공시함으로써 그 통지 및 공고를 갈음할 수 있다.</p> <p>④ 회사는 신주를 배정하는 경우 그 기일까지 신주인수의 청약을 하지 아니하거나 그 가액을 납입하지 아니한 주식이 발생하는 경우에 그 처리방법은 발행가액의 적정성등 관련법령에서 정하는 바에 따라 이사회 결의로 정한다. 또한 회사가 신주를 배정하면서 발생하는 단주에 대한 처리방법도 이사회의 결의로 정한다.</p> <p>⑤ 제1항 각호의 어느 하나의 방식에 의해 신주를 발행할 경우에는 발행할 주식의 종류와 수 및 발행가격 등은 이사회 결의로 정한다. 다만 이 경우 신주의 발행가격은 자본시장과 금융투자업에 관한 법률 시행령 제176조의8의 규정에 정하는 가격 이상으로 하여야 한다.</p> <p>⑥ 회사는 제1항 제1호에 따라 신주를 배정하는 경우에는 주주에게 신주인수권증서를 발행하여야 한다.</p>		
결 산 일	12월 31일	정기주주총회	매결산기 종료후 3월이내
주주명부폐쇄시기	해당사항 없음		
주권의 종류	「주식·사채 등의 전자등록에 관한 법률」에 따라 주권 및 신주인수권증서에 표시되어야 할 권리가 의무적으로 전자등록됨에 따라 주권의 종류를 기재하지 않음		
광고매체	홈페이지 공고(www.daou.co.kr) 단, 전산장애시 매일경제신문		
주식업무대행기관	대리인의명칭	국민은행 증권대행부	
	사무취급장소	서울시 영등포구 국제금융로 8길 26, 3층 02-2073-8121	
주주의 특전	해당사항없음		

마. 주주총회의 의사록 요약

주총일자	안 건	결의내용	주요논의내용
제38기 정기 주주총회 (2024.03.28)	제1호 의안: 재무제표 승인의 건 - 현금배당: 주당 700원 제2호 의안: 정관 일부 변경의 건 제3호 의안: 이사 선임의 건 제3-1호: 사내이사 김운덕 재선임 제3-2호: 사내이사 신상범 재선임 제4호 의안: 감사 선임의 건 - 감사 홍경식 재선임 제5호 의안: 이사보수한도액 승인의 건 제6호 의안: 감사보수한도액 승인의 건	제1호: 원안대로 승인 제2호: 원안대로 승인 제3호: 원안대로 승인 제4호: 원안대로 승인 제5호: 원안대로 승인 제6호: 원안대로 승인	- 주주제안 : 없음 - 결의과정 중 질의응답, 찬반토론 : 없음 - 안건 수정사항 : 없음
제38기 임시 주주총회 (2023.09.21)	제1호 의안: 정관 일부 변경의 건	제1호: 원안대로 승인	- 주주제안 : 없음 - 결의과정 중 질의응답, 찬반토론 : 없음 - 안건 수정사항 : 없음
제37기 정기 주주총회 (2023.03.29)	제1호 의안: 재무제표 승인의 건 - 현금배당: 주당 600원 제2호 의안: 이사 선임의 건 제2-1호: 사외이사 김인 신규선임 제2-2호: 사외이사 김경원 신규선임 제2-3호: 사외이사 이영민 신규선임 제3호 의안: 이사보수한도액 승인의 건 제 4호 의안: 감사보수한도액 승인의 건	제1호: 원안대로 승인 제2호: 원안대로 승인 제3호: 원안대로 승인 제4호: 원안대로 승인	- 주주제안 : 없음 - 결의과정 중 질의응답, 찬반토론 : 없음 - 안건 수정사항 : 없음
제36기 정기 주주총회 (2022.03.29)	제1호 의안: 재무제표 승인의 건 - 현금배당: 주당 600원 제2호 의안: 이사 선임의 건 제2-1호: 사외이사 김광원 재선임 제2-2호: 사외이사 이문세 재선임 제2-3호: 사외이사 김성한 재선임 제3호 의안: 이사보수한도액 승인의 건 제 4호 의안: 감사보수한도액 승인의 건	제1호: 원안대로 승인 제2호: 원안대로 승인 제3호: 원안대로 승인 제4호: 원안대로 승인	- 주주제안 : 없음 - 결의과정 중 질의응답, 찬반토론 : 없음 - 안건 수정사항 : 없음

VII. 주주에 관한 사항

1. 최대주주 및 특수관계인의 주식소유 현황

(기준일 : 2024년 12월 31일) (단위 : 주, %)

성 명	관 계	주식의 종류	소유주식수 및 지분율				비고
			기 초		기 말		
			주식수	지분율	주식수	지분율	
(주)다우데이타	본인	보통주	20,278,000	45.20	20,278,000	45.20	-
(주)이머니	계열사	보통주	343,000	0.76	343,000	0.76	-
김익래	계열사 임원	보통주	502,170	1.12	502,170	1.12	-
김형주	기타	보통주	40,000	0.09	40,000	0.09	-
김윤덕	계열사 임원	보통주	17,000	0.04	17,000	0.04	-
정래현	계열사 임원	보통주	10,000	0.02	10,000	0.02	-
신상범	계열사 임원	보통주	5,000	0.01	5,000	0.01	-
김문기	계열사 임원	보통주	6,604	0.02	6,604	0.02	-
최현규	계열사 임원	보통주	57,000	0.13	57,000	0.13	-
김재철	계열사 임원	보통주	20,000	0.04	20,000	0.04	-
계		보통주	21,278,774	47.43	21,278,774	47.43	-
		-	-	-	-	-	-

2024년 12월 31일 기준 당사의 최대주주는 (주)다우데이타이며, 그 지분율은 20,278,000주 (45.20%)로서 특수관계인을 포함하여 21,278,774주(47.43%)입니다.

최대주주의 주요경력 및 개요

(1) 최대주주(법인 또는 단체)의 기본정보

명칭	출자자수 (명)	대표이사 (대표조함원)		업무집행자 (업무집행조함원)		최대주주 (최대출자자)	
		성명	지분(%)	성명	지분(%)	성명	지분(%)
(주)다우데이타	18,450	성백진	-	-	-	(주) 이머니	31.56
		-	-	-	-	-	-

주) 출자자수는 최근 주주명부 폐쇄일인 2024.12.31 기준으로 작성함.

* 법인 또는 단체의 대표이사, 업무집행자, 최대주주의 변동내역

변동일	대표이사 (대표조함원)		업무집행자 (업무집행조함원)		최대주주 (최대출자자)	
	성명	지분(%)	성명	지분(%)	성명	지분(%)
2020.03.25	김익래 이인복	38.19	-	-	김익래	38.19

2020.04.22	김익래 이인복	34.79	-	-	김익래	34.79
2021.01.01	김익래 이인복 성백진	34.79	-	-	김익래	34.79
2021.02.26	김익래 이인복 성백진	32.70	-	-	김익래	32.70
2021.03.16	김익래 이인복 성백진	31.79	-	-	김익래	31.79
2021.10.28	김익래 이인복 성백진	26.57	-	-	(주)이머니	31.56
2022.01.01	김익래 성백진	26.57	-	-	(주)이머니	31.56
2022.03.30	성백진	-	-	-	(주)이머니	31.56

(2) 최대주주(법인 또는 단체)의 최근 결산기 재무현황

(단위 : 백만원)

구 분	
법인 또는 단체의 명칭	(주)다우데이타
자산총계	467,459
부채총계	276,497
자본총계	190,962
매출액	190,009
영업이익	5,805
당기순이익	6,547

주) 상기 재무현황은 2023년 별도 재무제표 기준입니다.

(3) 사업현황 등 회사 경영 안정성에 영향을 미칠 수 있는 주요 내용

당사 최대주주인 (주)다우데이타는 1992년 6월 10일 설립되었으며, 1999.12. 코스닥시장에 상장되었습니다. 보고서 작성 기준일 현재 영위하고 있는 주요 사업은 IT솔루션사업과 종합지불결제(VAN)사업 등입니다.

(4) 최대주주의 변동을 초래할 수 있는 특정 거래

성명 (명칭)	계약의 종류	주식등의 종류	주식수	계약 상대방	계약체결 (변경)일	비고
(주)다우데이타	담보계약	의결권있는 주식	700,000	엔씨소프트	2016년 09월 12일	사업제휴 담보제공

(주)다우데이타	담보계약	의결권있는 주식	1,000,000	우리은행	2024년 03월 15일	주식담보대출
(주)다우데이타	담보계약	의결권있는 주식	3,500,000	NH농협은행	2024년 07월 01일	주식담보대출
(주)다우데이타	담보계약	의결권있는 주식	900,000	국민은행	2024년 07월 15일	주식담보대출
(주)다우데이타	담보계약	의결권있는 주식	1,900,000	국민은행	2024년 08월 16일	주식담보대출
(주)다우데이타	담보계약	의결권있는 주식	1,500,000	한국증권금융	2024년 06월 12일	계열사 차입 담보제공
(주)다우데이타	담보계약	의결권있는 주식	3,500,000	한국증권금융	2024년 05월 07일	주식담보대출
합 계			13,000,000			

주) 최대주주 보유주식 20,278,000주의 약 64.11%인 13,000,000주가 담보계약 체결되어 있습니다.

최대주주의 최대주주 기본정보 및 최근 결산기 재무현황

(1) 최대주주의 최대주주(법인 또는 단체)의 기본정보

명 칭	출자자수 (명)	대표이사 (대표조합원)		업무집행자 (업무집행조합원)		최대주주 (최대출자자)	
		성명	지분(%)	성명	지분(%)	성명	지분(%)
(주)이머니	4	이진혁	-	-	-	(주)이머니	54.82
		-	-	-	-	-	-

(2) 최대주주의 최대주주(법인 또는 단체)의 최근 결산기 재무현황

(단위 : 백만원)

구 분	
법인 또는 단체의 명칭	(주)이머니
자산총계	121,818
부채총계	46,324
자본총계	75,493
매출액	9,473
영업이익	2,797
당기순이익	3,913

주) 상기 재무현황은 2023년 별도 재무제표 기준입니다.

2. 최대주주 변동내역

- 작성기준일 현재 당사의 최대주주는 (주)다우데이타이며, 공시대상기간동안 최대주주의 변동은 없습니다.

3. 주식의 분포

주식 소유현황

(기준일 : 2024년 12월 31일) (단위 : 주)

구분	주주명	소유주식수	지분율(%)	비고
5% 이상 주주	(주)다우데이터	20,278,000	46.99	-
	Orbis Investment Management Limited	4,361,570	10.11	-
	국민연금공단	2,556,337	5.92	-
우리사주조합		-	-	-

주1) 상기 지분율은 의결권 있는 주식을 기준으로 작성한 것으로 자기주식을 제외한 43,150,849주에 대한 지분율입니다.

소액주주현황

(기준일 : 2024년 12월 31일)

(단위 : 주)

구 분	주주			소유주식			비 고
	소액 주주수	전체 주주수	비율 (%)	소액 주식수	총발행 주식수	비율 (%)	
소액주주	27,104	27,119	99.94	14,491,831	43,150,849	33.58	-

주1) 소액주주는 발행주식 총수의 100분의 1에 미달하는 주식을 소유한 주주입니다.

주2) 총발행주식수는 의결권 있는 주식을 기준으로 작성한 것으로 자기주식을 제외한 43,150,849주입니다.

4. 주가 및 주식거래실적

[유가증권시장]

(단위 : 원, 천주)

종 류			7월	8월	9월	10월	11월	12월
보통주	주가	최고	19,440	18,980	18,610	18,550	18,500	18,780
		최저	18,220	17,080	17,320	18,180	17,580	17,120
		평균	18,882	17,919	17,873	18,340	18,153	17,979
	거래량	최고(일)	101	78	53	67	46	77
		최저(일)	15	19	10	9	10	21
		월간	857	726	437	493	476	885

VIII. 임원 및 직원 등에 관한 사항

1. 임원 및 직원 등의 현황

임원 현황

(기준일 : 2024년 12월 31일)

(단위 : 주)

성명	성별	출생년월	직위	등기임원	상근	담당 업무	주요경력	소유주식수		최대주주의의 관계	재직기간	임기 만료일
				여부	여부			의결권	의결권			

								있는 주식	없는 주식			
김원덕	남	1961.04	사장	사내이사	상근	대표이사	중앙대학교 대학원 컴퓨터공학 16.01~現 兩다우기술 대표이사 現 Daou Hongkong Limited 대표이사(겸직) 現 다우(대련)과기개발유한공사 동사장(겸직) 現 다우재팬(주) 동기임원(겸직)	17,000	-	계열회사 임원	2009.03.20~	2026.03.27
신상범	남	1964.09	부사장	사내이사	상근	ITS부문장	경기대학교 전산학 04.04~ 現 兩다우기술 ITS부문장	5,000	-	계열회사 임원	2004.04.01~	2026.03.27
홍경식	남	1951.04	감사	감사	상근	감사	서울대학교 대학원 법학과 15~21 법무법인 광장(Lee&Ko) 변호사 17.03~21.03 한국정보인중(주) 감사	-	-	계열회사 임원	2021.03.29~	2027.03.28
김인	남	1949.08	이사	사외이사	비상근	내부거래위원회 위원장 보수위원회 위원장	고려대학교 경영학 '15~'18 삼성SDS 고문 '19~'22 (주)사람인 사외이사	-	-	계열회사 임원	2023.03.29~	2025.03.28
김경원	남	1958.06	이사	사외이사	비상근	경영위원회 위원장, 보수위원회 위원	연세대학교 경제학, 서울대학교 행정학 석사 홍익리노이대 경제학 석사 숭실대학교 경영학 박사 '16~'18 한국지역난방공사 사장 '18~'21 서울과학기술대학교 석좌교수	-	-	계열회사 임원	2023.03.29~	2025.03.28
이영민	남	1965.01	이사	사외이사	비상근	경영위원회, 내부거래위원회 위원	서울대학교 경영학, 포항공과대학 산업공학 석사 상명대학교 경영학 박사 '16~'19 국민창의투자재단이사 '19~'22 한국벤처투자 대표이사 '22~'23 매프레소 비상임감사 '23~現 서울대 경영대학 벤처경영전공 산학협력교수 現 포스코스틸리온 사외이사(겸직)	-	-	계열회사 임원	2023.03.29~	2025.03.28
허태홍	남	1967.12	전무	미등기	상근	XI LAB 본부장	서울대 계산통계학 08.11~現 다우기술	1	-	-	2008.11.10~	-
김성욱	남	1969.09	전무	미등기	상근	비즈마케팅 본부장	성균관대학교 경영전문대학원 경영학 00.04~21.12 다우기술 경영지원본부 22.01~現 다우기술 비즈마케팅부문 17.12~現 다우재팬 대표이사(겸직) 現 (주)이머니 감사(겸직)	-	-	계열회사 임원	2014.01.01~	-
정충철	남	1964.08	전무	미등기	상근	Biz Application 본부장	한국외국어대학교원 전자계산학 96.01~現 다우기술	-	-	-	2006.01.01~	-
김유성	남	1964.03	상무	미등기	상근	CDC본부장	영지대 전자계산학 04.06~現 다우기술	-	-	-	2010.01.01~	-
허원	남	1964.01	상무	미등기	상근	고객지원실장	부천공업대학 전자공학 97.06~19.01 미래테크놀로지 19.02~現 다우기술	-	-	-	2019.02.01~	-
이용훈	남	1967.04	상무	미등기	상근	재날운동본부장	한양대학교 물리학 04.05~現 다우기술	-	-	-	2014.01.01~	-
김성기	남	1971.07	상무보	미등기	상근	원장운동본부장	성균관대학교 산업공학 04.04~現 다우기술	-	-	-	2017.01.01~	-
윤재영	남	1971.09	상무보	미등기	상근	메세징사업본부장	한양대학교 경영전문대학원 경영학 08.02~現 다우기술	-	-	-	2017.01.01~	-
임종규	남	1974.12	상무보	미등기	상근	IT전략본부장	동아대학교 무역학 2013.09~2024.06 사람인 2024.07~現 다우기술 現 兩래진엔터테인먼트, 兩이매진스 감사(겸직)	-	-	계열회사 임원	2024.07.01~	-

전영태	남	1969.02	상무보	미등기	상근	그랜IT운영사업부장	금오공과대학교 컴퓨터공학 2004.06~現 다우기술	-	-	-	2019.01.01~	-
이홍수	남	1970.08	이사	미등기	상근	쿠본사업본부장	고려대학교 경영전문대학원 경영학 96.01~現 다우기술	-	-	-	2018.01.01~	-
박상희	여	1973.02	이사	미등기	상근	비즈마케팅개발본부장	덕성여자대학교 전산학 2012.12~現 다우기술	-	-	-	2020.01.01~	-
엄용홍	남	1972.05	이사	미등기	상근	재무기획본부장	중앙대학교 경영학 1999.06~現 다우기술 現 (주)카디스타 동기임원(경력) 現 다우(대련)과기개발유한공사 감사(경력) 現 대련다우기업관리복무유한공사 감사(경력) 現 키움명택피에프브이(주) 대표이사(경력)	-	-	계열회사 임원	2021.01.01~	-
김정우	남	1973.11	이사	미등기	상근	커머스부문장	인하대학교 경영학 2013.02~現 다우기술	-	-	-	2021.01.01~	-
정은종	남	1971.07	이사	미등기	상근	다우오피스운영부장	중앙대학교 대학원 컴퓨터공학 2019.12~現 다우기술	-	-	-	2021.01.01~	-
유종열	남	1976.10	이사	미등기	상근	경영지원본부장	고려대학교 노동대학원 인력관리학 2000.01~現 다우기술 現 (주)카디스타 동기임원(경력) 現 (주)키움이앤에스, 다우재팬 감사(경력)	-	-	계열회사 임원	2020.01.01~	-
정원식	남	1975.03	이사	미등기	상근	메세징플랫폼사업팀장	한양대학교 경영전문대학원 경영학 2008.02~現 다우기술	-	-	-	2020.01.01~	-
장호현	남	1972.10	이사대우	미등기	상근	메세저서비스사업부장	부산대학교 전자계산학 2004.05~現 다우기술	-	-	-	2022.01.01~	-
강문창	남	1972.05	이사대우	미등기	상근	투자정보사업부장	목원대학교 수학 2011.11~現 다우기술	-	-	-	2022.01.01~	-
오태웅	남	1975.09	이사대우	미등기	상근	CDC지원팀장	서울대학교 지구환경시스템공학 2003.01~現 다우기술	-	-	-	2022.01.01~	-
정연섭	남	1972.03	이사대우	미등기	상근	사행넷사업본부장	연세대학교 통계학 2016.01~現 다우기술	-	-	-	2022.01.01~	-
백금철	남	1974.09	이사대우	미등기	상근	개발센터장	영근관대학교 산업심리학 2010.03~現 다우기술	-	-	-	2022.01.01~	-
조준호	남	1973.04	이사대우	미등기	상근	IT기술본부장	서강대학교 컴퓨터공학 2019.10~現 다우기술	-	-	-	2022.01.01~	-
권수영	여	1973.04	이사대우	미등기	상근	업무서비스사업부장	경북대학교 통계학 2004.05~現 다우기술	-	-	-	2023.01.01~	-
김철각	남	1972.05	이사대우	미등기	상근	시스템운영사업부장	건국대학교 대학원 금융IT공학 2012.09~現 다우기술	-	-	-	2024.01.01~	-
이호섭	남	1973.08	이사대우	미등기	상근	다우오피스사업부장	한성대학교 정보시스템공학 2013.10~現 다우기술	-	-	-	2024.01.01~	-
이승호	남	1971.03	이사	미등기	상근	커머스개발본부장	서울시립대학교 수학 2008.02~現 다우기술	1,301	-	-	2025.01.01~	-
김용천	남	1976.12	이사	미등기	상근	모바일운영팀장	중앙대학교 경영학 2016.07~現 다우기술	-	-	-	2025.01.01~	-

주) 재직기간은 임원 선임일부터 기재함

※ 작성기준일 이후 변동사항 :

- 이승호, 김용천 임원 2025.01.01 기준 신규 선임
- 정종철, 허원, 오태웅 임원 2024.12.31 기준 퇴임
- 2025년 3월 26일 정기주주총회에서 김인, 김경원, 이영민 사외이사 재선임 예정

등기임원 선임 후보자 및 해임 대상자 현황

(기준일 : 2025년 03월 26일)

구분	성명	성별	출생년월	사외이사 후보자 해당여부	주요경력	선·해임 예정일	최대주주와의 관계
선임	김인	남	1949.08	사외이사	고려대학교 경영학 '15~'18 삼성SDS 고문 '19~'22 (주)사람인 사외이사	2025.03.26	계열사 임원
선임	김경원	남	1958.06	사외이사	연세대학교 경제학, 서울대학교 행정학 석사 美일리노이대 경제학 석사 송실대학교 경영학 박사 '16~'18 한국지역난방공사 사장 '18~'21 서울과학기술대학교 석좌교수	2025.03.26	계열사 임원
선임	이영민	남	1965.01	사외이사	서울대학교 경영학, 포항공과대학 산업공학 석사 상명대학교 경영학 박사 '16~'19 윤민창의투자재단이사 '19~'22 한국벤처투자 대표이사 '22~'23 매스프레소 비상임감사 '23~現 서울대 경영대학 벤처경영전공 산학협력교수 現 포스코스틸리온 사외이사(겸직)	2025.03.26	계열사 임원

- ※ 보고서 제출일 이후 개최 예정인 제39기 정기주주총회 안건
- ※ 사외이사 3명 재선임 후보로 선정
- ※ 향후 정기주주총회에서 부결되거나 수정이 발생한 경우 정정보고서를 통해 그 내용 및 사유 등을 반영할 예정

직원 현황
직원 등 현황

(기준일 : 2024년 12월 31일) (단위 : 백만원)

직원										소속 외 근로자			비고
사업부문	성별	직 원 수					평 균 근속연수	연간급여 총 액	1인평균 급여액	남	여	계	
		기간의 정함이 없는 근로자		기간제 근로자		합 계							
		전체	(단시간 근로자)	전체	(단시간 근로자)								
관리사무직	남	33	-	1	-	34	7.27	3,232	96	13	39	52	-
관리사무직	여	21	-	2	1	23	7.12	1,502	76				-
기술연구개발	남	368	-	5	-	373	7.08	34,219	93				-
기술연구개발	여	127	-	5	-	132	5.84	10,400	80				-
영업마케팅	남	83	-	2	-	85	8.45	7,960	94				-
영업마케팅	여	69	-	11	-	80	5.75	4,778	64				-
합 계		701	-	26	1	727	6.88	62,090	87				-

주) 미등기임원 포함

육아지원제도 사용 현황

(단위: 명, %)

구분	2024년(39기)	2023년(38기)	2022년(37기)
육아휴직 사용자수(남)	9	5	1
육아휴직 사용자수(여)	5	10	14
육아휴직 사용자수(전체)	14	15	15
육아휴직 사용률(남)	16%	6%	4%
육아휴직 사용률(여)	50%	33%	58%
육아휴직 사용률(전체)	21%	13%	21%
육아휴직 복귀 후 12개월 이상 근속자(남)	0	4	0
육아휴직 복귀 후 12개월 이상 근속자(여)	2	7	7
육아휴직 복귀 후 12개월 이상 근속자(전체)	2	11	7
육아기 단축근무제 사용자 수	1	1	0
배우자 출산휴가 사용자 수	20	16	18

- ※ 육아휴직 사용률 계산법 산식에 대한 설명
: 당해 출산 이후 1년 이내에 육아휴직을 사용한 근로자 / 당해 출생일로부터 1년 이내의 자녀가 있는 근로자
- ※ 육아휴직 복귀 후 12개월 이상 근속자에 대한 설명
: 육아휴직 복귀 발령연도를 기준으로 당해 해당인원으로 산정

유연근무제도 사용 현황

(단위: 명)

구분	2024년(39기)	2023년(38기)	2022년(37기)
유연근무제 활용 여부	○	○	○
시차출퇴근제 사용자 수	-	-	-
선택근무제 사용자 수	322	270	251
원격근무제(재택근무 포함) 사용자 수	-	-	-

※ 유연근무제 활용 여부에 대한 설명(시차출퇴근제, 선택근무제, 원격근무(재택근무 포함)) 중 1개 이상 제도의 도입 · 활용 여부
※ 선택근무제에 대한 설명 (1개월(신상품 · 신기술의 연구개발 업무는 3개월) 이내의 정산 기간을 평균하여 1주간의 소정근로시간이 40시간을 초과하지 않는 범위에서 근무의 시작 · 종료시각 및 1일 근무시간을 조정하는 제도)

미등기임원 보수 현황

(기준일 : 2024년 12월 31일) (단위 : 백만원)

구 분	인원수	연간급여 총액	1인평균 급여액	비고
미등기임원	26	4,890	188	-

2. 임원의 보수 등

<이사 · 감사 전체의 보수현황>

1. 주주총회 승인금액

(단위 : 백만원)

구 분	인원수	주주총회 승인금액	비고
이사	5	1,800	-
감사	1	100	-

* 제38기 정기주주총회(2024.03.28) 기준

2. 보수지급금액

2-1. 이사 · 감사 전체

(단위 : 백만원)

인원수	보수총액	1인당 평균보수액	비고
-----	------	-----------	----

6	968	161	-
---	-----	-----	---

2-2. 유형별

(단위 : 백만원)

구 분	인원수	보수총액	1인당 평균보수액	비고
등기이사 (사외이사, 감사위원회 위원 제외)	2	788	394	-
사외이사 (감사위원회 위원 제외)	3	135	45	-
감사위원회 위원	-	-	-	-
감사	1	45	45	-

3. 이사·감사의 보수지급기준

이사·감사의 보수지급 기준은 주주총회에서 결의된 이사·감사 보수한도 내에서 책정합니다. 사내이사의 보수는 연봉과 성과급, 퇴직금으로 구성되며 연봉과 성과급은 직위, 근속기간, 경영성과 등을 종합적으로 고려하여 지급합니다. 그리고 퇴직금의 경우 주주총회에서 정한 임원퇴직금 보수 규정에 의거하여 지급합니다. 사외이사의 보수는 업무 독립성 강화를 위하여 직무수당으로만 구성되며, 감사의 보수는 연봉과 퇴직금으로 구성되어 있습니다.

<보수지급금액 5억원 이상인 이사·감사의 개인별 보수현황>

1. 개인별 보수지급금액

(단위 : 원)

이름	직위	보수총액	보수총액에 포함되지 않는 보수
-	-	-	-
-	-	-	-

*공시서류작성일 기준 현재 해당사항 없음

<보수지급금액 5억원 이상 중 상위 5명의 개인별 보수현황>

1. 개인별 보수지급금액

(단위 : 원)

이름	직위	보수총액	보수총액에 포함되지 않는 보수
정종철	전무	983,761,050	-
-	-	-	-

2. 산정기준 및 방법

(단위 : 원)

이름	보수의 종류		총액	산정기준 및 방법
정종철	근로 소득	급여	220,785,950	임원 직제 및 처우 규정에 따라 직무·직급, 리더십, 전문성, 회사 기여도 등을 종합적으로 반영하여 보수를 총 201백만 원으로 결정하고 1~9월까지 매월 16백만원을 10~12월까지 매월 20백만원을 지급하였음. 미사용 연차휴가에 대한 연차수당은 관련 법규에 따라 별도 산정하여 지급하였음.
		상여	9,055,890	임원 직제 및 처우 규정에 따라 매출액 및 영업이익으로 구성된 계량 지표와 리더십, 전문성, 윤리경영, 기타 회사기여도로 구성된 비계량 지표를 종합적으로 평가하여 총 9백만원을 산출·지급하였음.
		주식매수선택권 행사이익	-	-
		기타 근로소득	5,600,000	기타 복리후생 (복지포인트, 단체보험 등)
	퇴직소득		748,319,210	법정 퇴직금 계산 방법에 따라 산정 및 지급되며, 입사일 당시의 퇴직금 규정에 의거하여 입사일 10년 경과 시점부터 2007년 3월 31일까지의 근무일수는 2배로 가산하여 계산되었음.
	기타소득		-	-

IX. 계열회사 등에 관한 사항

계열회사 현황(요약)

(기준일 : 2024년 12월 31일)

(단위 : 사)

기업집단의 명칭	계열회사의 수		
	상장	비상장	계
다우키움그룹	7	86	93

※상세 현황은 '상세표-2. 계열회사 현황(상세)' 참조

(1) 계열회사의 지분현황

<국내법인>

(기준일 : 2024년 12월 31일)

(단위 : %)

출자회사																					
	이머니	다우데이타	다우기술	카드리스튜디오	키움이앤엑스	사랑인	한국경보인용	이매진스	와이즈바즈	키움증권	키움인베스트	키움투자자산	키움	키움PE	키움	키움에프	한국전력우리스	한국전력우리스	키움크리스	키움크리스	
피출자회사				디오													프랑글로발 사	프랑글로발 사	개발사모	개발사모	
이머니	54.82	-	-	-	-	-	-	-	-	-	-	-	-	-	-	-	-	-	-	-	
다우데이타	31.56	-	-	-	-	-	-	-	-	-	-	-	-	-	-	-	-	-	-	-	
다우기술	0.76	45.2	3.82	-	-	-	-	-	-	-	-	-	-	-	-	-	-	-	-	-	
카드리스튜디오	2.13	36.56	3.7	0.002	-	-	-	-	-	-	-	-	-	-	-	-	-	-	-	-	
키움이앤엑스	-	-	81.18	-	0.57	-	-	-	-	-	-	-	-	-	-	-	-	-	-	-	
사랑인	2.56	6.24	32.59	-	-	8.92	-	-	-	2.91	-	-	-	-	-	-	-	-	-	-	
사랑인HS	-	-	-	-	-	100.00	-	-	-	-	-	-	-	-	-	-	-	-	-	-	
한국경보인용	-	7.61	43.88	-	-	-	4.32	-	-	-	-	-	-	-	-	-	-	-	-	-	
이매진스	33.33	25.00	-	41.67	-	-	-	-	-	-	-	-	-	-	-	-	-	-	-	-	
게티이미지코리아	-	-	-	-	-	-	-	50.00	-	-	-	-	-	-	-	-	-	-	-	-	
키움에셋캐슬너	100.00	-	-	-	-	-	-	-	-	-	-	-	-	-	-	-	-	-	-	-	
와이즈바즈	-	-	3.80	-	-	-	30.42	-	0.00	3.80	-	-	-	-	-	-	-	-	-	-	
키움증권	-	-	42.31	-	-	-	-	-	-	6.84	-	-	-	-	-	-	-	-	-	-	
키움인베스트먼트	-	-	-	-	-	-	-	-	-	98.20	0.71	-	-	-	-	-	-	-	-	-	
키움투자자산운용	-	-	-	-	-	-	-	-	-	100.00	-	-	-	-	-	-	-	-	-	-	
키움자속은행	-	-	-	-	-	-	-	-	-	100.00	-	-	-	-	-	-	-	-	-	-	
키움에스자속은행	-	-	-	-	-	-	-	-	-	100.00	-	-	-	-	-	-	-	-	-	-	
키움PE	-	-	-	-	-	40.00	-	-	-	40.00	-	20.00	-	-	-	-	-	-	-	-	
키움캐피탈	-	-	2.00	-	-	-	-	-	-	98.00	-	-	-	-	-	-	-	-	-	-	
키움에프앤아이	-	-	2.00	-	-	-	-	-	-	98.00	-	-	-	-	-	-	-	-	-	-	
카드리스타	-	-	100.00	-	-	-	-	-	-	-	-	-	-	-	-	-	-	-	-	-	
레전덴티테인먼트	-	-	-	94.29	-	-	-	-	-	-	-	-	-	-	-	-	-	-	-	-	
에스지서비스	-	-	-	-	-	-	100.00	-	-	-	-	-	-	-	-	-	-	-	-	-	
키움생명보험브이	-	-	-	-	81.82	-	-	-	-	-	-	-	-	-	-	-	-	-	-	-	
한국전력우리스프랑글로발해외자회	-	-	-	-	-	-	-	-	-	-	-	1.50	-	-	-	-	-	-	-	-	
개발사모투자전문회사	-	-	-	-	-	-	-	-	-	-	-	1.50	-	-	-	-	-	-	-	-	
한국전력우리스프랑글로발사모투자	-	-	-	-	-	-	-	-	-	-	-	1.50	-	-	-	-	-	-	-	-	
전문회사	-	-	-	-	-	-	-	-	-	-	-	-	-	-	-	-	-	-	-	-	
키움비즈니스매니지먼트자산모부	-	-	-	-	-	-	-	-	-	9.83	-	7.37	4.91	-	-	-	-	-	-	-	
자랑자회사	-	-	-	-	-	-	-	-	-	-	-	-	-	15.09	14.15	-	-	-	-	-	
키움시리우스사모투자자회사	-	-	-	-	-	-	-	-	-	14.15	-	-	-	-	-	-	-	-	-	-	
스탠다드키움2021제1호기업투자	-	-	-	-	-	-	-	-	-	-	-	-	-	32.43	-	-	-	-	-	-	
정사모투자자회사	-	-	-	-	-	-	-	-	-	-	-	-	-	-	-	-	-	-	-	-	
키움크리스탈호주사모투자자회사	-	-	-	-	-	-	-	-	-	39.92	-	-	-	20.16	9.98	-	-	-	-	-	
키움크리스탈호주자속자회사위	-	-	-	-	-	-	-	-	-	-	-	-	-	-	-	-	-	-	83.33	16.67	
키움크리스탈호주사모투자자회사	-	-	-	-	-	-	-	-	-	-	-	-	-	0.32	-	-	-	-	-	-	
키움크리스탈호주사모투자자회사	-	-	-	-	-	-	-	-	-	-	-	-	-	94.06	-	-	-	-	-	-	
키움부드레스사모투자자회사	-	-	-	-	-	-	-	-	-	13.79	-	-	-	34.48	-	-	-	-	-	-	
비엔디글로벌키움엔엑스사모투자	-	-	-	-	-	-	-	-	-	52.50	-	-	-	12.50	-	-	-	-	-	-	
자회사	-	-	-	-	-	-	-	-	-	-	-	-	-	-	-	-	-	-	-	-	
케이디비키움테크그룹사모투자	-	-	-	-	-	-	-	-	-	10.00	-	-	-	15.00	5.00	-	-	-	-	-	
자회사	-	-	-	-	-	-	-	-	-	-	-	-	-	-	-	-	-	-	-	-	
키움하어로제4호사모투자자회사	-	-	-	-	-	-	-	-	-	21.05	21.05	15.79	-	-	-	-	-	-	-	-	
글로벌당소기업키움엔엑스사전략	-	-	-	-	-	-	-	-	-	20.00	-	-	-	-	-	-	-	-	-	-	
합병차관사모투자자회사	-	-	-	-	-	-	-	-	-	-	-	-	-	-	-	-	-	-	-	-	
케이에프비엑스제이호기업투자	-	-	-	-	-	-	-	-	-	-	-	-	-	-	-	84.16	-	-	-	-	
사모투자자회사	-	-	-	-	-	-	-	-	-	-	-	-	-	-	-	-	-	-	-	-	
코파일터대량공유위원회	-	-	-	-	-	-	-	-	-	-	-	-	-	-	-	-	100.00	-	-	-	
한국전력우리스프랑글로발제2차유	-	-	-	-	-	-	-	-	-	-	-	-	-	-	-	-	100.00	-	-	-	
위원회	-	-	-	-	-	-	-	-	-	-	-	-	-	-	-	-	-	-	-	-	
한국전력우리스프랑글로발제3차유	-	-	-	-	-	-	-	-	-	-	-	-	-	-	-	-	-	100.00	-	-	
개발제3차유위원회	-	-	-	-	-	-	-	-	-	-	-	-	-	-	-	-	-	-	-	-	

취업고어원드일반부동산사모투자회	--	--	--	--	13.89	--	--	--	--	--	--	--	0.14	--	--	--	--	--	--	--	--
사명1호	--	--	--	--	--	87.85	--	--	--	--	--	--	--	--	--	--	--	--	--	--	--
관리장	--	--	--	--	--	--	--	--	--	--	--	--	--	--	--	--	--	--	--	--	--
웨드이픽션시	--	--	--	--	--	--	--	--	100.00	--	--	--	--	--	--	--	--	--	--	--	--

<해외법인>

(기준일 : 2024년 12월 31일)

(단위 : %)

출자회사	다우데이타	다우기술	키다리스튜디오	시립인	한국정보인증	코이비즈	키움증권	레진엔터테인먼트	RE Astoria	RE Astoria	RE Barren	SISTA	키움증권인	다우증권	다우대련	다우재팬	KidariStudio	키움증권	키움성거로	KWOOH
파출자회사			다오					먼트	Holdings LLC	2 Holdings LLC	Ridge 3 Holdings LLC	PTE. LTD.	도넬시아				Holdings (Thailand)		NT ASIA PTE. LTD	ASSET MANAGEME
키움증권 인도네시아	-	-	-	-	-	-	98.99	-	-	-	-	-	-	-	-	-	-	-	-	-
키움자산운용 인도네시아	-	-	-	-	-	-	-	-	-	-	-	-	99.92	-	-	-	-	-	-	-
다우증권유한회사	-	56.98	-	-	-	-	43.42	-	-	-	-	-	-	-	-	-	-	-	-	-
다우(대련)과기개발유한공사	-	-	-	-	-	-	-	-	-	-	-	-	-	100.00	-	-	-	-	-	-
대련다우기업을관리유한공사	-	-	-	-	-	-	-	-	-	-	-	-	-	-	100.00	-	-	-	-	-
다우재팬	-	99.99	-	-	-	-	-	-	-	-	-	-	-	-	-	0.003	-	-	-	-
DELUTOON SAS	-	-	98.82	-	-	-	-	-	-	-	-	-	-	-	-	-	-	-	-	-
Lezhin Entertainment,LLC	-	-	-	-	-	-	-	100.00	-	-	-	-	-	-	-	-	-	-	-	-
Lezhin Entertainment, Corp	-	-	-	-	-	-	-	100.00	-	-	-	-	-	-	-	-	-	-	-	-
KidariStudio Holdings (Thailand) Co., Ltd.	-	-	-	-	-	-	-	49.00	-	-	-	-	-	-	-	-	-	-	-	-
KidariStudio (Thailand) Co., Ltd.	-	-	-	-	-	-	-	49.00	-	-	-	-	-	-	-	-	51.00	-	-	-
다우베트남(유)	100.00	-	-	-	-	-	-	-	-	-	-	-	-	-	-	-	-	-	-	-
Kiwoom Hong Kong Limited	-	-	-	-	-	-	100.00	-	-	-	-	-	-	-	-	-	-	-	-	-
Kiwoom Singapore Pte. Ltd.	-	-	-	-	-	-	-	-	-	-	-	-	-	-	-	-	-	100.00	-	-
Kiwoom BVI One Limited	-	-	-	-	-	-	-	-	-	-	-	-	-	-	-	-	-	-	100.00	-
Kiwoom BVI Two Limited	-	-	-	-	-	-	-	-	-	-	-	-	-	-	-	-	-	-	100.00	-
Kiwoom BVI Three Limited	-	-	-	-	-	-	-	-	-	-	-	-	-	-	-	-	-	-	100.00	-
KWOOH ASSET MANAGEMENT ASIA PTE. LTD	-	-	-	-	-	-	100.00	-	-	-	-	-	-	-	-	-	-	-	-	-
Kiwoom Asia Feeder Fund	-	-	-	-	-	-	-	-	-	-	-	-	-	-	-	-	-	-	-	100.00
Kiwoom Asia Master Fund	-	-	-	-	-	-	-	-	-	-	-	-	-	-	-	-	-	-	-	100.00
Kiwoom Asia Growth VOC	-	-	-	-	-	-	-	-	-	-	-	-	-	-	-	-	-	-	-	100.00
DAOUKWOOH INNOVATION COMPANY LIMITED(R)	-	20.00	-	13.33	50.00	-	16.67	-	-	-	-	-	-	-	-	-	-	-	-	-
RE Astoria LLC	-	-	-	-	-	-	-	-	100.00	-	-	-	-	-	-	-	-	-	-	-
RE Astoria 2 LLC	-	-	-	-	-	-	-	-	-	100.00	-	-	-	-	-	-	-	-	-	-
RE Barren Ridge 1 LLC	-	-	-	-	-	-	-	-	-	-	100.00	-	-	-	-	-	-	-	-	-
KSAAR Fund IC Class H	-	-	-	-	-	-	100.00	-	-	-	-	-	-	-	-	-	-	-	-	-
Applancer Joint Stock Company	-	-	-	95.97	-	-	-	-	-	-	-	-	-	-	-	-	-	-	-	-
Wisebirds Japan Inc	-	-	-	-	-	88.33	-	-	-	-	-	-	-	-	-	-	-	-	-	-
VIESTA CO., LTD	-	-	-	-	-	-	-	-	-	-	-	100.00	-	-	-	-	-	-	-	-

(2) 회사와 계열회사간 임원 겸직 현황

(기준일 : 2024년 12월 31일)

성명	직위	담당업무	계열회사 겸직업무
김윤덕	사장	대표이사	Daou Hongkong Limited 대표이사(상근) 다우(대련)과기개발유한공사 동사장(상근) 다우재팬(주) 등기임원(비상근)
김성욱	전무	비즈마케팅부문장	다우재팬(주) 대표이사(상근) (주)이머니 감사(비상근)
임종규	상무보	IT 전략본부장	(주)레진엔터테인먼트 감사(비상근) (주)이매진스 감사(비상근)

엄용흠	이사	재무기획본부장	(주)키다리스타 등기임원(비상근) 다우(대련)과기개발유한공사 감사(비상근) 대련다우기업관리복무유한공사 감사(비상근) 키움평택피에프브이(주) 대표이사(상근)
유종열	이사	경영지원본부장	(주)키다리스타 등기임원(비상근) (주)키움이앤에스 감사(비상근) 다우재팬(주) 감사(비상근)

타법인출자 현황(요약)

(기준일 : 2024년 12월 31일)

(단위 : 백만원)

출자 목적	출자회사수			총 출자금액			
	상장	비상장	계	기초 장부 가액	증가(감소)		기말 장부 가액
					취득 (처분)	평가 손익	
경영참여	4	7	11	383,226	11,010	-1,256	392,980
일반투자	-	-	-	-	-	-	-
단순투자	2	17	19	64,474	-59	-2,614	61,801
계	6	24	30	447,700	10,951	-3,870	454,781

※상세 현황은 '상세표-3. 타법인출자 현황(상세)' 참조

X. 대주주 등과의 거래내용

1. 대주주등에 대한 신용공여 등

(단위 : 백만원)

성명(법인명)	관계	채권자	신용공여 종류	거래일자	신용공여 목적	신용공여 금액(잔액)				보증 한도	이자율	수수료율	보증기간
						기초	증가	감소	기말				
키움에프앤아이	계열회사	한국증권금융	담보제공	2023-12-08	운영자금	17,000	-	17,000	-	100%	-	1.61%	2023.12.08 ~
						3,000	-	3,000	-	100%	-	1.79%	2024.11.11
		회사채인수자	지급보증	2022-02-25	회사채 발행	40,000	-	-	40,000	-	-	0.15%	2022.02.25 ~ 2025.02.25
				2022-03-31		10,000	-	-	10,000	-	-	0.15%	2022.03.31 ~ 2025.03.31
합계						70,000	-	20,000	50,000	-	-	-	-

주1) 건별 채무보증금액이 50억원 이상인 경우 이사회 의결을 통해 결정됩니다.

주2) 키움캐피탈과의 지급보증 한도를 500억원으로 하는 약정 계약을 2024년 6월 28일 체결하였으며, 지급보증 이행은 별도 지급보증 계약을 통해 발생예정입니다.

주3) 당기중 키움증권 주식을 담보로 키움에프앤아이에 제공한 담보(관련 한도액: 20,000,000천원)가 해지되었습니다.

2. 대주주와의 자산양수도 등

- 해당사항 없음

3. 대주주와의 영업거래

(단위 : 백만원)

법인명	관계	거래종류	거래기간	거래내용	거래금액
키움증권	종속기업	매출 등	2024.01~2024.12	IT 아웃소싱 등	91,455
	종속기업	매입 등	2024.01~2024.12	-	-
합 계					91,455

주) 최근사업연도 매출액(2023년 K-IFRS 별도기준 매출액: 294,607백만원)의 5/100(14,730백만원) 이상에 해당하는 거래내역입니다.

4. 대주주 이외의 이해관계자와의 거래

- 해당사항 없음

XI. 그 밖에 투자자 보호를 위하여 필요한 사항

1. 공시내용 진행 및 변경사항

- 해당사항 없음

2. 우발부채 등에 관한 사항

가. 중요한 소송사건

[지배회사에 관한 사항]

- 해당사항 없음

[종속회사에 관한 사항]

■ 키움증권(주)

가. 중요한 소송사건

2024년 현재 당사와 관련하여 계류 중인 소송사건(소가 10억원 이상)의 내역은 다음과 같습니다.

(1) 소송내역

- 당사 원고 소송

소송당사자	소송의 내용	소송가액	소제기일	진행상황
원고 : 키움증권 주식회사 피고 : 조**	매매대금(미수채권) 청구 소송	3,110,182,741원	2023-07-21	24.12.14 승소 확정
원고 : 키움증권 주식회사 피고 : 이**	매매대금(미수채권) 청구 소송	2,728,558,354원	2023-07-21	1심 진행중
원고 : 키움증권 주식회사 피고 : 주**	매매대금(미수채권) 청구 소송	7,599,012,537원	2023-09-01	1심 진행중
원고 : 키움증권 주식회사 피고 : 김**	매매대금(미수채권) 청구 소송	1,000,000,000원	2024-01-08	1심 진행중
원고: 키움증권 주식회사 피고: 이** 외 105명	손해배상청구 소송	4,000,000,000원	2024-05-10	1심 진행중
원고: 키움증권 주식회사 피고: (주)해*****	주식매매대금 청구 소송	1,000,000,000원	2024-06-26	1심 진행중
원고: 키움증권 주식회사 피고: 김** 외 90명	손해배상청구 소송	4,000,000,000원	2024-12-06	1심 진행중

- 당사 피고 소송

소송당사자	소송의 내용	소송가액	소제기일	진행상황
원고: 안** 피고: 키움증권 주식회사	부당이득반환청구의 소	1,127,707,234원	2023-11-22	1심 진행중

원고: 이** 외 13명 피고: 키움증권 주식회사	미수금채무부존재확인 청구의 소	1,400,000,000원	2023-12-14	1심 진행중
원고: 이** 외 11명 피고: 키움증권 주식회사	미수금채무부존재확인 청구의 소	1,200,000,000원	2023-12-21	1심 진행중
원고: 남** 피고: 키움증권 주식회사	출금고무효정지조치 확인의 소	1,035,026,251원	2024-07-16	1심 진행중
원고: **투자증권 주식회사 피고: 키움증권 주식회사	부당이득반환 청구의 소	10,000,000,000원	2024-12-05	1심 진행중

(2) 향후 소송일정 및 회사 대응방안
법원의 판결 일정 및 결과에 따라 대응할 예정입니다.

(3) 향후 소송결과에 따라 회사의 영업, 재무, 경영 등에 미칠 영향
위 소송들은 회사의 영업, 재무, 경영 등에 중요한 영향을 미치지 아니할 것으로 판단하고 있습니다.

■ (주)키움저축은행

가. 중요한 소송사건

사건명	소재지	소송당사자		소송의 내용	소기(원)	진행상황			향후 소송일정 및 대응방안	향후 소송결과에 따라 회사의 영업, 재무, 경영에 미치는 영향
		원고	피고			1심	2심	3심		
연대보증금 지급청구	2023-04-20	키움저축은행 외 2	정**	원고들은 한양증권으로부터 사채를 양수하였 으며, 사모사채 만기 도래하였으나, 채무자인 메이지메이이엔씨(주)가 이에 대한 원리금을 상환하지 못하였기에, 해당 채권의 연대보증인인 피고에게 원리금 및 지연손해금의 지급을 청구함.	5,068,750,000	당행 승소 (중결)	-	-	◆2023.04.20 소장접수 ◆2023.10.18 변론 ◆2023.12.06 변론 ◆2024.01.24 판결선고 기일 ◆2024.01.24 원고 승소 판결 및 2024.02.15 판결 확정	24.03.20 부동산 강제경매 절차 진행중이며 일 부 채권회수 예상 향후 정** 보유 비상장주식 강제경매 절차진행 예정
대여금	2024-01-24	키움저축은행	주택예**씨금 융대부원 외 1명	채권회수를 위한 대여금 지급을 청구함	2,871,278,973	당행 승소 (중결)	-	-	◆2024.01.24 소장접수 ◆2024.04.16 보증인 지급명령 확정 ◆2024.04.22 차주 이의신청 ◆2024.11.20 변론기일 지정 ◆2025.01.15 판결선고 기일 ◆2025.01.15 원고 승소 판결 및 2025.02.07 판결 확정	-
대여금 및 연대보증금	2024-02-29	키움저축은행	원조**엔씨 박**	청구금액 및 독촉결제비용 지급 명령	3,800,000,000	당행 승소 (중결)	-	-	◆2024.05.22 변론기일 지정 ◆2024.08.21 판결선고	-
대여금	2024-07-25	키움저축은행 외 4	원오*	채권회수를 위한 대여금 지급을 청구함	6,350,414,654	당행 승소 (중결)	-	-	◆2024.07.03 소장접수 ◆2024.08.24 지급명령 확정	채권회수를 위한 기타법적절차 및 소멸시효 관리 예정

부당이득금 반환	2024-08-22	위우**앤씨 외 2명	정**	당사 채무자 위우**앤씨 대출관련하여 관계사 위우**앤씨 외 법인(원고)이 수령할 채권에 대해 채권양수도계약을 체결한 점을 기반으로 원고 및 피고가 진행 중인 부당이득금 반환소송에 대하여 원고의 지위를 획득하고 자 승계청가신청을 하였으나, 원고측의 반대로 독립법인사자청가 신청을 통해 소송 참가하였고 당사 일부 승소함.	2,153,974,276	-	일부 승소	-	◆피고측 상고장 제출로 인해 상고심 진행 예정.	소송 결과 여부 확인 필요
보증채무금	2024-09-20	키움저축은행	이**외 1명	채권회수를 위한 대여금 지급을 청구함	2,251,199,292	진행중	-	-	◆2024.09.20 소장접수	

주) 상기 소송현황은 소가 10억원 이상의 중요한 소송사건임.

(주)키움에스저축은행

가. 중요한 소송사건

사건명	소재기일	소송당사자		소송의 내용	소가(원)	진행상황			항후 소송일정 및 대응방안	항후 소송결과에 따라 회사의 영업, 재무, 경영에 미치는 영향
		원고	피고			1심	2심	3심		
청구이의	2023.06.29.	(학)총**원	위키움에스저축은행	부당이득금 판결에 기초한 강제집행(채권 압류 및 추심명령 결정)에 대한 청구이의 소송제기	1,055,843,154	승소	승소	진행중	◆2024.06.11 총**원 측 항소 접수 ◆법무법인 위임계약 체결 ◆2024.10.18 변론기일 ◆2024.11.15 판결선고기일 ◆2024.12.26 총**원 측 상고 접수 ◆2025.02.13 상고이유 등 법리검토 개시	소송 결과 여부 확인 필요 (승소 시 원고의 예금채권계좌에 대한 강제집행으로 채권회수 가능)
사해행위 취소 및 배당이의	2024.01.31.	정**	위키움에스저축은행 외 8명	사해행위 취소 및 배당이의의 소	10,164,417,101	진행중	-	-	◆2024.08.27 변론기일 변경 후 미지정 (원고 문서송부촉탁신청으로 지연중)	소송 결과 여부 확인 필요
배당이의	2024.02.01.	위키움에스저축은행 외 6명	방** 외 2명	부동산 임의경매 배당에 대한 배당이의	8,334,074,719	진행중	-	-	◆2025.03.11 변론기일 확정	소송 결과 여부 확인 필요
건물인도 등 청구의 소	2024.08.01.	대**업위 외 3명	위키움에스저축은행	건물인도 등 청구의 소	2,647,424,642	진행 중	-	-	◆2024.09.24 원고 대리인에 답변서 송달 ◆2025.03.20 변론기일 확정	소송 결과 여부 확인 필요
대여금	2024.09.03.	위키움에스저축은행 외 8명	엠**위, 엠**블룸먼트 홀딩스위	대여금	3,000,000,000	진행 중	-	-	◆24.09.23 대여금 사건접수 ◆24.12.03 본안소송 접수 ◆25.01.20 본안소송 재배당	소송 결과 여부 확인 필요
손해배상 청구의 소	2024.09.26.	위키움에스저축은행 외 5명	김*중 외 2명	손해배상 청구의 소	5,000,000,000	진행 중	-	-	◆2024.09.26 소장 접수 ◆2024.12.13. 피고 준비서면 도달하였으나, 자료 미비로 추가자료 요청중으로 추가자료 확인 후 원고 준비서면 제출 예정	소송 결과 여부 확인 필요
손해배상 청구의 소	2024.12.26	위키움에스저축은행 외 8명	코**신익 주식회사	신익사 책임준공 미이행에 대한 손해배상 청구	4,011,560,000	진행 중	-	-	◆2024.12.26. 소장 접수 ◆2025.01.06 소장부분 피고 측 송달	소송 결과 여부 확인 필요

주) 상기 소송현황은 소가 10억원 이상의 중요한 소송사건임.

키움투자자산운용(주)

- 해당사항 없음

(주)키움캐피탈

- 해당사항 없음

■ (주)키움에프앤아이

- 해당사항 없음

■ 키움인베스트먼트(주)

- 해당사항 없음

■ 키움프라이빗에쿼티(주)

- 해당사항 없음

■ 한국정보인증(주)

- 해당사항 없음

나. 견질 또는 담보용 어음·수표 현황

[지배회사에 관한 사항]

- 해당사항 없음

[종속회사에 관한 사항]

■ 키움증권(주)

(기준일 : 2024년 12월 31일)

(단위 : 매, 백만원)

제 출 처	매 수	금 액	비 고
은 행	-	-	-
금융기관(은행제외)	4	194,700	한국증권금융 등
법 인	-	-	-
기타(개인)	-	-	-

다. 채무보증현황

[지배회사에 관한 사항]

(기준일 : 2024년 12월 31일)

(단위 : 백만원)

채무자	회사와의 관계	채권자	채무금액	보증금액	보증기간	기초		증감		당기말		비 고
						건수	금액	건수	금액	건수	금액	
키움에프앤아이	종속회사	회사채인수자	40,000	40,000	2022-02-25~2025-02-25	1	40,000	-	-	1	40,000	-
			10,000	10,000	2022-03-31~2025-03-31	1	10,000	-	-	1	10,000	-
합 계			50,000	50,000	-	2	50,000	-	-	2	50,000	-

주1) 키움캐피탈과의 지급보증 한도를 500억원으로 하는 약정 계약을 2024년 6월 28일 체결하였으며, 지급보증 이행은 별도 지급보증 계약을 통해 발생예정입니다.

[종속회사에 관한 사항]

■ 키움증권(주)

(기준일 : 2024년 12월 31일)

(단위 : 건, 백만원)

구분	2024년	2023년	증감
건수	52	59	(7)
약정잔액	2,072,720	1,522,540	550,180

라. 채무 인수약정 현황

- 해당사항 없음

마. 그 밖의 우발채무 등

[종속회사에 관한 사항]

■ 키움증권(주)

(1) 신용보강 제공 현황

구분	발행회사(SPC)	약정잔액	약정기간	
			개시일	종료일
매입확약	케이에스엘피제이차(주)	21,000	2022-08-31	2028-02-29
매입확약	케이에스에이치씨제이차(주)	25,800	2023-07-12	2029-01-12
매입확약	케이에스엘씨제일차(주)	31,000	2024-03-15	2029-08-28
매입확약	케이더블유디디제삼차(주)	750	2022-02-03	2025-08-03
매입확약	케이에스에이치오제일차(주)	31,200	2020-09-24	2026-03-24
매입확약	케이더블유엘제이차	10,100	2023-12-14	2025-12-14
매입확약	에스케이더블유제일차(주)	52,000	2020-07-14	2026-01-14
매입확약	제이디제이차	46,000	2024-03-25	2026-09-25
매입확약	케이더블유오엔제일차(주)	80,900	2024-08-14	2028-02-14
매입확약	엠아이제삼차	3,600	2021-03-03	2026-03-11
매입확약	엠아이제구차	10,200	2021-12-02	2026-12-03
매입확약	엠아이제십차	10,200	2022-02-22	2027-02-23
매입확약	엠에이제일차	6,500	2022-03-21	2027-03-22
매입확약	엠에이제이차	10,200	2022-03-07	2027-03-08
매입확약	엠에이제육차	20,000	2023-11-15	2028-11-17
매입확약	케이더블유브이에스제일차(주)	2,000	2022-01-17	2025-01-18
매입확약	랜딩해운대제일차(주)	55,000	2024-11-27	2025-11-26
매입확약	제주드림케이(주)	100,000	2024-11-29	2027-05-28
매입확약	죽전동공동주택제이차(주)	2,000	2020-02-21	2025-02-24
매입확약	엠제이엘제일차(주)	30,400	2022-07-04	2025-04-05
매입확약	에스와이피제일차(주)	15,000	2024-06-17	2025-12-18

매입확약	케이엔더블유제이차주	10,000	2024-06-17	2025-12-18
매입확약	엠오케이제이차주	250,000	2024-08-27	2025-08-27
매입확약	케이더블유투금제일차	35,000	2024-11-15	2028-09-15
매입확약	케이씨에이제일차주	63,000	2022-01-12	2025-01-31
매입확약	더블유은화삼제일차주	62,500	2024-03-26	2027-09-18
매입확약	세븐스타제일차주	10,000	2021-04-01	2025-03-20
매입확약	케이피오롱주	41,000	2021-11-11	2026-05-12
매입확약	온새미로제오차	2,000	2022-10-17	2025-02-15
매입확약	이스터너제사차주	45,000	2024-11-25	2026-11-25
매입확약	히로인제오차주	29,500	2024-03-29	2027-12-29
매입확약	블루드래곤제오차주	35,900	2024-05-08	2028-01-10
매입확약	파이어파트제오차주	108,000	2024-11-29	2028-06-29
매입확약	로렌티아제일차주	40,000	2024-06-14	2029-03-19
매입확약	에이원세운삼이주	30,000	2024-12-23	2029-12-26
매입확약	케이더블유에이차주	63,600	2020-02-20	2025-02-20
매입확약	케이더블유호원제일차주	100,000	2022-02-28	2025-08-28
매입확약	케이더블유호원제이차주	50,000	2022-02-28	2025-08-28
매입확약	히어로즈엠제삼차주	12,000	2024-05-03	2025-04-24
매입확약	히어로즈당산제일차주	32,500	2024-12-18	2028-12-27
매입확약	히어로즈브이원제십이차주	12,770	2022-04-28	2025-04-29
매입확약	리멤버제일차주	145,000	2023-07-20	2025-03-19
매입확약	민스크제일차주	30,000	2023-07-20	2025-03-19
매입확약	엠제이프로제일차주	85,500	2023-09-13	2025-05-12
매입확약	케이코너파인제일차주	2,000	2021-04-30	2025-05-07
매입확약	케이에스씨제이차주	750	2022-05-04	2025-02-04
매입확약	케이테라제육차주	9,000	2022-06-17	2025-03-17
매입확약	케이부투제일차주	27,700	2021-05-21	2026-03-21
매입확약	케이부투제오차주	2,000	2021-11-30	2025-02-28
매입확약	케이지아이제이차주	20,700	2022-02-17	2026-02-17
매입확약	송도더블원주	88,450	2024-02-20	2028-12-20
매입확약	케이서소문제일차주	65,000	2024-12-16	2029-12-16

(2) 장래매출채권 유동화 현황

(기준일:2024년 12월 31일)

(단위 : 백만원)

발행회사 (SPC)	기초자산	증권종류	발행일자	발행금액	미상환잔액
-	-	-	-	-	-

(3) 장래매출채권 유동화채무 비중

(기준일:2024년 12월 31일)

(단위 : 백만원)

	당기말		전기말		증감
	금액(A)	(비중,%)	금액(B)	(비중,%)	(A-B)
유동화채무	-	-	-	-	-
총차입금	-	-	-	-	-
매출액	-	-	-	-	-
매출채권	-	-	-	-	-

■ 한국정보인증(주)

(1) 약정사항 및 우발부채

보고기간종료일 현재 연결기업의 주요약정은 다음과 같습니다.

(단위: 원, JPY)

약정내용	약정기관	통화	한도금액	실행금액
기업운전일반회전대출(*)	KEB하나은행	KRW	3,000,000,000	-
기업자금대출	신한은행	KRW	23,000,000,000	18,000,000,000
기업운전자금대출	농협은행	KRW	2,000,000,000	-
기업운전자금대출(*)	우리은행	KRW	2,000,000,000	-
기업카드(*)	씨티은행	KRW	4,000,000,000	-
기업자금대출	미즈호은행	JPY	13,754,000	13,754,000

(*) 보고기간종료일 현재 상기 대출 약정한도와 관련하여 종속회사의 대표이사로부터 각각 3,600,000천원, 2,400,000천원 및 4,800,000천원의 지급보증을 제공받고 있습니다.

(2) 타인에게 담보로 제공한 자산

보고기간종료일 현재 연결기업의 담보로 제공한 자산은 다음과 같습니다.

(단위: 원)

담보를 제공받은 자	담보제공내역	담보제공자산	장부가액
우리은행	종업원 생활안정자금 차입금 담보제공	정기예금	2,000,000,000
KEB하나은행	종업원 생활안정자금 차입금 담보제공	정기예금	1,200,000,000
	종업원 생활안정자금 차입금 담보제공	정기예금	1,000,000,000
소프트웨어공제조합	소프트웨어 공제조합 출자금	출자금	234,825,303
신한은행	기업자금대출 담보제공(*1)	부동산	11,115,227,129
		주식(*2)	74,000,000,000

(*1) 해당 차입금에 대하여 상기 담보제공자산 외 연결기업의 신한은행 예금계좌와 담보로 제공된 부동산(사옥)관련 화재보험에 대한 보험금 청구권에 근질권이 설정되어 있습니다.

(*2) 연결기업이 보유한 (주)애드이피션시 주식 38,000주입니다.

(3) 타인으로부터 제공받은 지급보증 내역

보고기간종료일 현재 연결기업이 타인으로부터 제공받은 지급보증의 내역은 다음과 같습니다.

(단위: 원)

제공자	금액	보증내역
서울보증보험	10,222,025,295	이행지급보증 등
소프트웨어공제조합	7,595,610,495	이행지급보증
도교신용보증	140,472,000	차입금보증
(주)와이즈버즈 대표이사	6,000,000,000	기업운전일반회전대출 등
(주)애드이피션시 대표이사	4,800,000,000	기업카드

- 그밖의 우발채무 등은 III. 재무에 관한 사항 - 3. 연결재무제표 주석 37. 우발채무와 약정 사항을 참조하시기 바랍니다.

3. 제재 등과 관련된 사항

가. 제재현황

[지배회사에 관한 사항]

(1) 수사·사법기관의 제재현황

- 해당사항 없음

(2) 행정기관의 제재현황

1) 금융감독당국의 제재현황

일자	제재기관	대상자	처벌 또는 조치 내용	금전적 제재금액	사유	근거법령	조치에 대한 이행 현황	재발방지를 위한 회사의 대책
2024.10.21.	금융위원회	다우기술	과태료 부과	2,800,000	해외현지법인 변경 누락 위규 보고	외국환거래법 32조 및 동법 41조 질서위반행위규제법 18조 및 동법 시행령 5조	과태료 납부	해외직접투자 내용변경 보고 관련사항 분기별 체크

2) 공정거래위원회의 제재현황

- 해당사항 없음

3) 과세당국(국세청, 관세청 등)의 제재현황

- 해당사항 없음

4) 기타 행정·공공기관의 제재현황

일자	제재기관	대상자	처벌 또는 조치 내용	금전적 제재금액	사유	근거법령	조치에 대한 이행 현황	재발방지를 위한 회사의 대책
2022.01.18	중앙전파관리소	다우기술	시정명령	-	발신번호 시정등록 시 본인 확인 절차 미준수	전기통신사업법 제84조의 2	시정명령 이행	본인 확인 절차 강화
2022.07.11	방송통신사무소	다우기술	과태료 부과	과태료 600만원	정보전송 업무 제공 등의 제한 미준수	정보통신망법 제50조의4	자진 납부로 인하여 480만원으로 감경	과태료 납부 및 위반행위 중지
2024.04.22	방송통신사무소	다우기술	과태료 부과	과태료 1,000만원	정보전송 업무 제공 등의 제한 미준수	정보통신망법 제50조의4	자진 납부로 인하여 800만원으로 감경	과태료 납부 및 위반행위 중지
2024.10.07	중앙전파관리소	다우기술	과태료 부과	과태료 3,000만원	망연동 계약 시 상대방의 전기통신사업자 등록 여부 미확인	전기통신사업법 제84조의 2	자진 납부로 인하여 2,400만원으로 감경	과태료 납부 및 위반행위 중지
2024.10.07	중앙전파관리소	다우기술	시정명령	-	특수부가통신사업 폐업한 사업자와 망연동 계약 유지	전기통신사업법 제84조의 2	시정명령 이행	상대방의 특수부가통신사업 폐업 여부 정기 점검 후 해지 등 조치 이행

[종속회사에 관한 사항]

■ 키움증권㈜

가. 제재현황

(1) 수사·사법기관의 제재현황
- 최근 5사업년도 이내 제재현황 없음

(2) 행정기관의 제재현황

1) 금융감독당국의 제재현황

일자	제재기관	대상자	처벌 또는 조치 내용	금전적 제재금액	사유	근거법령	조치에 대한 이행 현황	재발방지를 위한 회사의 대책
2021.07.13	금융감독원	키움증권	경고	-	주식회사등의 외부감사에 관한 법률 등 위반	주식회사등의 외부감사에 관한 법률 제5조, 제6조, 제29조, 외부감사 및 회계 등에 관한 규정 제23조, 제27조 및 자본시장법 제164조, 제175조	-	- 회계처리 기준 준수 및 내부프로세스 개선
2022.02.18	한국거래소	키움증권	회원주의	-	착오매매정정 위반	유가증권시장 업무규정 제28조	-	- 착오매매정정 프로세스 강화 - 착오 주문 내부통제 강화 및 교육 정례화
2022.04.14	금융감독원	키움증권	과징금부과	77.3백만원	증권신고서 제출의무 위반	자본시장법 제119조 제1항, 제125조 제1항 제1호	과징금 납부	- 증권 신고서 제출 의무 준수를 위한 법률검토 철저
2022.06.12	금융감독원	키움증권	기권주의	-	외환거래이익·손실(과대계상) 및 미수금·미지급금(과소계상) 회계처리 오류	자본시장법 제32조 제1항, 주식회사의 외부감사에 관한 법률 제5조 제1항 및 동 시행령 제6조 제1항	-	- 회계처리 기준 준수 및 내부프로세스 개선
2022.06.12	금융감독원	키움증권	과태료부과	16백만원	다른 회사 주식 취득에 대한 사후 출자승인 미신청 및 미승인 소유한 도 초과주식에 대한 의견권행사 금지 위반	금융산업의 구조개선에 관한 법률 제24조 제1항 제1호, 제4항, 제24조의2 제2항 및 동 시행령 제6조 제3항 제4호, 제4항	과태료 납부	- 출자 승인 업무 관련 규정 준수 및 법률검토 철저
2023.07.18	금융위원회	키움증권	과태료부과	31.5백만원	공매도 순보유잔고 보고 위반	자본시장법 제180조의2 제1항	과태료 납부	- 공매도 관련 규정 준수 및 공매도 순보유 잔고 보고 철저
2023.08.18	한국금융투자협회	키움증권	제재금	60백만원	불성실 수요예측 참여행위	증권 인수업무 등에 관한 규정 제17조의2	제재금 납부	- 증권 인수업무 등에 관한 규정 숙지 및 운영 시스템 개선
2023.12.29	금융감독원	키움증권	경고	-	주식회사등의 외부감사에 관한 법률 등 위반	주식회사등의 외부감사에 관한 법률 제5조, 제6조, 제29조 제1항, 외부감사 및 회계 등에 관한 규정 제26조 제1항, 제27조	-	- 회계처리 기준 준수 및 내부프로세스 개선
2024.03.19	금융위원회	키움증권	과징금부과	19,280원	주식 등에 대한 대량보유 보고의무 위반	자본시장법 제147조 제1항	과징금 납부	- 주식등의 대량보유 등의 보고 철저

2024.04.03	금융위원회	키움증권	과징금부과	193.4백만원	증권신고서 제출의무 위반	자본시장과 금융투자업에 관한 법률 제119조 제1항	과징금 납부	- 증권 신고서 제출 의무 준수를 위한 법률검토 철저
2024.04.29	금융위원회	키움증권	과징금부과	91.2백만원	증권신고서 제출의무 위반	자본시장과 금융투자업에 관한 법률 제119조 제1항	과징금 납부	- 증권 신고서 제출 의무 준수를 위한 법률검토 철저
2024.10.02	금융위원회	키움증권	과태료부과	34.56백만원	임원 선임,해임 관련 보고 및 공시 의무 위반	금융회사 지배구조법 제2조 제2호, 제5호, 제7조 제2항, 제3항, 제43조 제2항 제1호의2, 제1호의3, 동법 시행령 제34조, 금융회 사 지배구조 감독규정 제3조 제1항, 제2항, 금융회사 지배구조 감독규정 시행세칙 제2호	과태료 납부	- 공시 의무 규정준수 및 관리감독 강화

[임직원(이사,업무집행지시자 및 중요한 직원) 제재현황]

일자	제재기관	대상자			처벌 또는 조치 내용	금전적 제재금액	형량·배임 등 금 액	사유	근거법령
		직위	전현직	근속연수					
2022.08.12	금융감독원	상무	현직	22년 5개월	견책	-	-	외환거래이익·손실(과대계상) 및 미수금·미지 급금(과소계상) 회계처리 오류	자본시장법 제32조 제1항, 주식회사의 외부 감사에 관한 법률 제5조 제1항 및 동 시행령 제6조 제1항

주) 조치대상(직위, 전현직, 근속연수)은 제재조치일 기준

2) 공정거래위원회의 제재현황

일자	제재기관	대상자	처벌 또는 조치 내용	금전적 제재금액	사유	근거법령	조치에 대한 이행 현황	재발방지를 위한 회사의 대책
2020.12.21	공정거래위원회	키움증권	과태료부과	9.5백만원	기업집단현황 공시규정 위반	공정거래법 제11조의4 및 제69조의2 제1항	과태료 납부	- 작성기준 숙지 및 공시 전 검토 강화 - 공시사항 부문별 Cross-Check 강화
2021.11.26	공정거래위원회	키움증권	경고	-	주식소유현황 등 신고규정 위 반	공정거래법 제13조 제1항 및 시행령 제20조 제3항	-	- 유의사항 공지 및 관련 프로세스 개선
2024.02.19	공정거래위원회	키움증권	과태료 부과	5.3백만원	기업결합 신고의무 위반	공정거래법 제11조 제1항 및 제6항	과태료 납부	- 유의사항 공지 및 관련 프로세스 개선

3) 과세당국(국세청, 관세청 등)의 제재현황

- 최근 5사업년도 이내 제재현황 없음

4) 기타 행정·공공기관의 제재현황

- 최근 5사업년도 이내 제재현황 없음

■ (주)키움저축은행

가. 제재현황

(1) 수사·사법기관의 제재현황

일자	제재기관	대상자	처벌 또는조치 내용	금전적 제재금액	사유	근거법령	조치에 대한 이행현황	재발방지를 위한 회사의 대책
2023.04.17	인천지방경찰청 부천지청	임직원	벌금	1백만원	신용정보의 이용 및 보호에 관한 법률 위반	신용정보의 이용 및 보호에 관한 법률 제50조 제2항 제6호 형사소송법 제334조 제1항 형법 제70조 제1항, 제69조 제2항	임 직원에 대한 제재조치, 벌금 납부	관련 규정 준수

2023.04.17	인천지방검찰청 부천지청	키움저축은행	벌금	1백만원	신용정보의 이용 및 보호에 관한 법률 위반	신용정보의 이용 및 보호에 관한 법률 제50조 제2항 제6호, 제51조 형사소송법 제334조 제1항	벌금 납부	관련 규정 준수
------------	-----------------	--------	----	------	----------------------------	---	-------	----------

(2) 행정기관의 제재현황

1) 금융감독당국의 제재현황

일자	제재기관	대상자	처벌 또는 조치 내용	금전적 제재금액	사유	근거법령	조치에 대한 이행 현황	재발방지를 위한 회사의 대책
2020.05.07	금융감독원	키움저축은행	행정처분	-	주택담보대출 취급요건 미준수	상호저축은행법 제22조의 2, 상호저축은행법시행령 제11조의 6, 상호저축은행감독규정 제39조의 2	임직원에 대한 제재조치	관련 규정 준수
2020.12.14	금융감독원	키움저축은행	행정처분	-	임원의 경직제한 위반	금융회사의 지배구조에 관한 법률 제 10조	임원에 대한 제재조치	관련 규정 준수

2) 공정거래위원회의 제재현황

- 최근 5사업년도 이내 제재현황 없음

3) 과세당국(국세청, 관세청 등)의 제재현황

- 최근 5사업년도 이내 제재현황 없음

4) 기타 행정·공공기관의 제재현황

- 최근 5사업년도 이내 제재현황 없음

■ (주)키움에스저축은행

가. 제재현황

(1) 수사·사법기관의 제재현황

- 최근 5사업년도 이내 제재현황 없음

(2) 행정기관의 제재현황

1) 금융감독당국의 제재현황

일자	제재기관	대상자	처벌 또는 조치 내용		금전적 제재금액	사유	근거법령	조치에 대한 이행 현황	재발방지를 위한 회사의 대책
2022.06.28	금융감독원	키움에스저축은행	경영유의사항		-	IT보안 강화를 위한 전담 인력 확보	-	임직원에 대한 제재조치	보안 관련 인원 추가 및 이기종 정보처리시스템 보안 강화
		임직원	문책	기관주의	5,000만원	전자금융거래 안전성 확보의무 위반	전자금융거래법 제21조 제2항		
				주의 (전무,현직,5년8개월)	-				
				견책 (차장,현직,16년2개월)	-				

주) 조치대상(직위, 전현직, 근속연수)은 제재조치일 기준으로 작성

2) 공정거래위원회의 제재현황

- 최근 5사업년도 이내 제재현황 없음

3) 과세당국(국세청, 관세청 등)의 제재현황

- 최근 5사업년도 이내 제재현황 없음

4) 기타 행정·공공기관의 제재현황

- 최근 5사업년도 이내 제재현황 없음

■ 키움투자자산운용(주)

가. 제재현황

(1) 수사·사법기관의 제재현황

- 최근 5사업년도 이내 제재현황 없음

(2) 행정기관의 제재현황

1) 금융감독당국의 제재현황

일자	제재기관	대상자	처벌 또는 조치 내용	금전적 제재금액	사유	근거법령	조치에 대한 이행 현황	재발방지를 위한 회사의 대책
2020.01.22.	금융감독원	키움투자자산운용	과태료 납부	과태료 1,600만 원	집합투자규약을 위반한 집합투자재산 운용	자본시장법 제85조 제8호 및 시행령 제87조 제4항 제1호	과태료 납부	관련 내부통제 강화
2020.01.22.	금융감독원	임원	주의 인사조치	-	집합투자규약을 위반한 집합투자재산 운용	자본시장법 제85조 제8호 및 시행령 제87조 제4항 제1호	주의 인사조치	관련 내부통제 강화
2020.02.25.	금융감독원	키움투자자산운용	경영주의	-	집합투자재산 평가규정 보완 및 해외 재간접 펀드 집합투자증권 평가절차 강화 필요	자본시장법 제238조제3항 자본시장법 제238조제1항 및 제3항	조치완료	평가규정 및 해외 재간접 펀드 관련 내규 개정 완료
2020.07.06.	금융감독원	키움투자자산운용	과태료 자진납부	과태료 840만원	금융감독원장에 대한 보고사항에 대해 신고기한 도과	외국환거래법 제20조 금융기관의 해외진출에 관한 규정 제3조 등	과태료 자진납부	관련 내부통제 강화
2023.08.07	금융감독원	키움투자자산운용	과태료 납부	과태료 2,240만원	금융감독원장에 대한 보고사항 신고기한 도과	외국환거래법 제20조1항, 금융회사등의해외진 출에관한규정 제7조10항	과태료 납부	관련 내부통제 강화
2023.09.13	금융감독원	키움투자자산운용	과태료 납부	과태료 3,480만원	공매도 순보유잔고 지연보고	자본시장법 제449조제1항제39호의2, 제180조 의2제1항, 제180조제1항	과태료 납부	관련 내부통제 강화

주) 조치대상(직위, 전현직, 근속연수)은 제재조치일 기준으로 작성.

2) 공정거래위원회의 제재현황

일자	제재기관	대상자	처벌 또는 조치 내용	금전적 제재금액	사유	근거법령	조치에 대한 이행 현황	재발방지를 위한 회사의 대책
2024.07.15	공정거래위원회	키움투자자산운용	경고	-	계열회사 편입 신고 지연	독점규제 및 공정거래에 관한 법률 제30조	-	관련 내부통제 강화
2024.11.11	공정거래위원회	키움투자자산운용	과태료 자진납부	과태료 249만원	공정거래위원회 기업집단현황 공시규정 위반(정정공시)	독점규제 및 공정거래에 관한 법률 제28조	과태료 자진납부	관련 내부통제 강화

3) 과세당국(국세청, 관세청 등)의 제재현황

- 최근 5사업년도 이내 제재현황 없음

4) 기타 행정·공공기관의 제재현황

- 최근 5사업년도 이내 제재현황 없음

■ 키움캐피탈(주), 키움에프앤아이(주), 키움인베스트먼트(주), 키움에프앤아이(주), 키움프라이빗에쿼티(주)

가. 제재현황

(1) 수사·사법기관의 제재현황
- 최근 5사업년도 이내 제재현황 없음

(2) 행정기관의 제재현황
1) 금융감독당국의 제재현황
- 최근 5사업년도 이내 제재현황 없음

2) 공정거래위원회의 제재현황
- 최근 5사업년도 이내 제재현황 없음

3) 과세당국(국세청, 관세청 등)의 제재현황
- 최근 5사업년도 이내 제재현황 없음

4) 기타 행정·공공기관의 제재현황
- 최근 5사업년도 이내 제재현황 없음

■ 한국정보인증(주)

(1) 수사·사법기관의 제재현황
- 해당사항 없음

(2) 행정기관의 제재현황
1) 금융감독당국의 제재현황

일자	제재기관	대상자	처벌 또는 조치 내용	금전적 제재금액	사유	근거법령	조치에 대한 이행 현황	재발방지를 위한 회사의 대책
2023.09.12	금융감독원	한국정보인증(주)	경고	-	대량보유 보고의 무 위반 및 소유상 황 보고의무 위반	「자본시장과 금융투자업에 관한 법률」 제147조, 제151조, 제173조, 제426조 및 「자본시장과 금융투자업에 관한 법률」 제159조, 제376조	-	- 공시사항 Cross-Check 강화 - 공시기준 숙지 및 공시일자 준수

2) 공정거래위원회의 제재현황

일자	제재기관	대상자	처벌 또는 조치 내용	금전적 제재금액	사유	근거법령	조치에 대한 이행 현황	재발방지를 위한 회사의 대책
2022.11.02	공정거래위원회	한국정보인증(주)	과태료부과	과태료 8.0백만원	대규모내부거래 공시규정 위반	「독점규제 및 공정거래에 관한 법률」 제11조의2 및 제69조의2 제1항	자진납부로 인하여 6.4백만원으로 감경	- 공시사항 Cross-Check 강화 - 공시기준 숙지 및 공시일자 준수
2024.07.30	공정거래위원회	한국정보인증(주)	과태료부과	과태료 0.25백만원	하도급대금 결제 조건 등에 관한 공시 규정 위반	「하도급거래 공정화에 관한 법률」 제13조의3 및 제30조의2 제1항 제1호	자진납부로 인하여 0.2백만원으로 감경	- 공시사항 Cross-Check 강화 - 공시기준 숙지 및 공시일자 준수

3) 과세당국(국세청, 관세청 등)의 제재현황
- 해당사항 없음

4) 기타 행정·공공기관의 제재현황
- 해당사항 없음

나. 한국거래소 등으로부터 받은 제재

[지배회사에 관한 사항]

- 해당사항 없음

4. 작성기준일 이후 발생한 주요사항 등 기타사항

[지배회사에 관한 사항]

■ (주)다우기술

가. 작성기준일 이후 발생한 주요사항

- 해당사항 없음

나. 합병등의 사후정보

(1) 소규모합병((주)스페이스리버)

1) 합병 당사회사

합병 후 존속회사	명칭	(주)다우기술
	소재지	경기도 용인시 수지구 디지털벨리로81
	대표이사	김 윤 덕
	상장 여부	유가증권시장 주권상장법인
합병 후 소멸회사	명칭	(주)스페이스리버
	소재지	서울특별시 강서구 공항대로 168
	대표자	황 보 순
	상장 여부	주권비상장법인

2) 합병의 배경

당사는 2022년 9월 비상장회사기업으로 물류관리시스템(WMS)을 제공하고 있는 (주)스페이스리버의 지분 100%를 취득하였습니다. 합병으로 커머스 부문의 사업역량 강화를 통한 기업가치 및 주주가치 제고를 기대하고 있으며, 본 합병은 우회상장에 해당하지 않습니다.

3) 합병의 방법

상법 제527조의3 규정에 의한 소규모합병에 해당하여 주식매수청구권이 인정되지 않으며, 합병비율이 1:0인 무증자 흡수합병 방식이기 때문에 본 합병으로 인하여 발행할 신주는 없습니다.

4) 합병 주요일정

구 분		(주)다우기술 (존속회사)	(주)스페이스리버 (소멸회사)
합병 이사회 결의일		2022년 10월 24일	2022년 10월 24일
합병 계약일		2022년 10월 26일	2022년 10월 26일
주주확정기준일 지정 및 주주명부 폐쇄 공고		2022년 10월 24일	-
주주확정기준일		2022년 11월 08일	-
소규모합병 공고일		2022년 11월 09일	2022년 11월 09일
주주명부 폐쇄기간	시작일	-	-
	종료일	-	-
합병반대의사 통지 접수기간	시작일	2022년 11월 09일	-
	종료일	2022년 11월 23일	-
합병승인을 위한 주주총회 갈음 이사회 승인		2022년 11월 24일	2022년 11월 24일
채권자 이의제출 공고일		2022년 11월 25일	2022년 11월 25일
채권자 이의제출기간	시작일	2022년 11월 25일	2022년 11월 25일
	종료일	2022년 12월 26일	2022년 12월 26일
합병기일		2022년 12월 27일	2022년 12월 27일
합병종료보고 주주총회 갈음 이사회 결의일		2022년 12월 27일	-
합병종료보고 공고일		2022년 12월 27일	-
합병(소멸) 등기완료일		2022년 12월 28일	2022년 12월 28일

5) 합병등 전후의 재무사항 비교표

- 자본시장과 금융투자업에 관한 법률 시행령' 제176조의5 제7항 제2호 나목 단서는 다른 회사의 발행주식 총수를 소유하고 있는 회사가 그 다른 회사를 합병하면서 신주를 발행하지 않는 경우에는 합병가액의 적정성에 대한 외부평가기관의 평가를 요구하지 않는 것으로 규정하고 있는 바, 본건 합병은 이에 해당하므로 위 규정에 따라 외부평가기관의 평가를 거치지 아니하였습니다. 따라서 합병등 전후의 재무사항 비교표를 생략합니다.

[중속회사에 관한 사항]

■ 키움증권(주)

가. 작성기준일 이후 발생한 주요사항

해당사항 없음.

나.금융회사의 예금자 보호 등에 관한 사항

(1) 위탁자 예수금

위탁매매거래계좌, 해외증권거래계좌, 위탁종합계좌, 비과세종합저축(구 생계형), 해외주식투자전용 집합투자증권저축, 신탁계좌의 위탁금 중 유가증권의 매수에 사용되지 않고 고객

계좌에 현금으로 남아있는 금액

(2) 저축자 예수금

일반증권저축거래계좌, 비과세근로자주식저축거래계좌의 예탁금 중 유가증권의 매수에 사용되지 않고 고객계좌에 현금으로 남아있는 금액

(3) 집합투자증권투자자예수금

집합투자증권거래계좌의 예탁금 중 유가증권의 매수에 사용되지 않고 고객계좌에 현금으로 남아있는 금액

(4) 기타예수금, 신용공여담보금, 자기신용대주담보금 등의 현금 잔액

※ 위의 예수금 중 유가증권의 매수에 사용되지 않고, 고객계좌에 현금으로 남아 있는 금액은 예금자보호법에 따라 예금보험공사가 보호하되, 보호 한도는 키움증권(주)에 있는 고객의 모든 예금보호 대상 금융상품의 원금과 소정의 이자를 합하여 1인당 "최고 5천만원"이며, 5천만원을 초과하는 나머지 금액은 보호하지 않습니다.

※ 정부, 지방자치단체, 한국은행, 금융감독원, 예금보험공사, 부보금융기관이 가입한 금융상품은 보호되지 않습니다.

※ 보험상품은 보험계약자 및 보험료납부자가 법인이면 보호되지 않습니다. 그러나 확정기여형 퇴직보험계약은 그러하지 않습니다.

■ (주)키움저축은행, (주)키움에스저축은행

가. 작성기준일 이후 발생한 주요사항

해당사항 없음.

나. 금융회사의 예금자 보호 등에 관한 사항

(1) 보호금융상품등록부

(주)키움저축은행이 취급하는 금융상품 중 예금보험공사가 예금자보호법에 의하여 보호하는 금융상품의 종류는 다음과 같습니다.

- 보통예금, 정기예금(퇴직연금 정기예금 DC 및 IRP 포함), 정기적금, 자유적립예금, 기업자유예금, 장기주택마련저축, 별단예금, 신용부금, 표지어음예수금, 상호저축은행중앙회 발행 자기앞수표 등

※ 단, 정부, 지방자치단체, 한국은행, 금융감독원, 예금보험공사, 부보금융회사가 가입한 금융상품은 보호되지 않습니다.

※ 보험상품은 보험계약자 및 보험료납부자가 법인이면 보호되지 않습니다. 그러나, 확정기여형 퇴직연금보험은 그러하지 않습니다.

(2) 예금보호안내

-보호금융상품 : (주)키움저축은행의 예금 등은 예금자보호법에 따라 예금보험공사가 보호하되, 보호 한도는 본 상호저축은행에 있는 고객의 모든 예금보호 대상 금융상품의 원금과 소정의 이자를 합하여 1인당 "최고 5천만원"이며, 5천만원을 초과하는 나머지

지 금액은 보호하지 않습니다.

-비보호금융상품 : 저축은행이 발행한 채권(후순위채권 후순위예금 등)은 예금자보호법에 따라 예금보험공사가 보호하지 않습니다.

■ 키움투자자산운용(주), 키움캐피탈(주), 키움인베스트먼트(주), 키움에프앤아이(주), 키움프라이빗에쿼티(주)

가. 작성기준일 이후 발생한 주요사항

해당사항 없음.

나.금융회사의 예금자 보호 등에 관한 사항

해당사항 없음.

■ 한국정보인증(주)

가. 작성기준일 이후 발생한 주요사항

가. 작성기준일 이후 발생한 주요사항

당사는 보고기간종료일 이후인 2025년 2월 28일에 장부가액이 24,615백만원인 키움프라이빗에쿼티(주) 지분 전량을 특수관계자인 키움증권(주)에 37,828백만원에 매각했으며, 동 거래에 따라 당사가 인식한 종속기업및관계기업투자처분이익은 13,213백만원입니다

1. 발행회사		회사명	키움프라이빗에쿼티(주)		
		국적	대한민국	대표자	김동준
		자본금(원)	50,000,000,000	회사와 관계	계열회사
		발행주식 총수(주)	10,000,000	주요사업	전문사모집합투자업
2. 양도내역	양도주식수(주)	4,000,000			
	양도금액(원)(A)	37,828,000,000			
	총자산(원)(B)	326,818,623,014			
	총자산대비(%) (A/B)	11.57			
	자기자본(원)(C)	230,536,038,211			
	자기자본대비(%) (A/C)	16.41			
3. 양도후 소유주식수 및 지분비율		소유주식수(주)	-		
		지분비율(%)	-		
4. 양도목적		경영효율성 제고 및 인증보안분야 경쟁력 강화를 위한 투자재원 확보			
5. 양도예정일자		2025년 02월 28일			
6. 거래상대방	회사명(성명)	키움증권(주)			
	자본금(원)	145,224,895,000			
	주요사업	온라인증권거래 외			
	본점소재지(주소)	서울특별시 영등포구 의사당대로96			
	회사와의 관계	계열회사			
7. 거래대금지급		1) 지급형태 : 현금지급 2) 지급시기 : 양도예정일자에 전액 지급			
8. 외부평가에 관한 사항	외부평가 여부	예			
	- 근거 및 사유	1) 근거 : 「자본시장과 금융투자업에 관한 법률」 제161조 및 동법 시행령 제 171조의 규정에 따라 금융위원회에 제출하는 주요사항보고서의 작성 및 첨부서			

		<p>류로 사용될 목적으로 평가의견을 받음</p> <p>2) 사유 : 주식양도 거래를 위한 회사의 내부의사결정을 위하여 참고자료로 제시하고, 회사가 「자본시장과 금융투자업에 관한 법률」의 규정에 따라 제출하는 주요사항보고서의 작성 및 첨부서류로 사용되기 위하여 작성</p>
	외부평가기관의 명칭	하은회계법인
	외부평가 기간	2025년 02월 06일 ~ 2025년 02월 24일
	외부평가 의견	<p>본 의견서에 기술된 본 평가인의 분석에 기초한 결과, 평가기준일 현재 양도 대상 지분을 40.0%에 해당하는 평가대상회사의 주식가치 평가액은 31,291백만원에서 40,941백만원의 범위로 산출되었으며, 양도 예정가액은 37,828백만원으로 중요성의 관점에서 부적절하다고 판단할 만한 근거가 발견되지 아니하였습니다.</p>
9. 이사회결의일(결정일)		2025년 02월 25일
- 사외이사참석여부	참석(명)	2
	불참(명)	-
- 감사(사외이사가 아닌 감사위원) 참석여부		참석
10. 공정거래위원회 신고대상 여부		해당
11. 풋옵션 등 계약 체결여부		아니오
- 계약내용		-

■ (주)와이즈버즈

- 해당사항 없음

XII. 상세표

1. 연결대상 종속회사 현황(상세)

☞ 본문 위치로 이동

(단위 : 백만원)

상호	설립일	주소	주요사업	최근사업연도말 자산총액	지배관계 근거	주요종속 회사 여부
키움증권	2000.01.31	서울 영등포구 여의나루로4길 18, (여의도동,키움파이낸스스퀘어)	온라인증권거래외	45,677,863	사실상 지배력기준 (회계기준서 1110호)	○(자산총액 10%이상)
㈜키움이앤에스(구, ㈜다우와키움)	1999.06.25	서울특별시 서초구 반포대로 235	부동산개발 및 컨설 팅	139,545	기업 의결권 과반수 소 유(회계기준서 1110호)	○(자산총액 10%이상)
Daou Hongkong Ltd *주1)	2007.12.11	Units 04-05, 26/F, Railway Plaza, 39 Chatham Road South, Tsim Sha Tsui, Kowloon, Hong Kong	기타투자	53,421	상동	X
다우재팬	2008.04.02	Toranomon Towers Office, 19F, 4-1-28, Toranomon, Minato-ku, Tokyo 105-0001, Japan	메일솔루션	4,018	상동	X
㈜키다리스타	2011.07.01	경기 용인 수지 디지털벨리로 81, 6층 (죽전동, 디지털스퀘어)	게임개발	-	상동	X
다우(대련)과기개발유한공사	2008.04.08	대련시 고신원구 화거로 3호 나미빌딩	부동산개발 및 컨설 팅	-	상동	X
대련다우기업관리복무유한공사	2015.01.17	중국 대련시 고신원구 화거로 3호 나미빌딩	건물관리	-	상동	X
한국정보인증㈜	1999.07.02	경기도 성남시 수정구 금토로 69, 6층(금토동, 다우디지털스퀘어)	전자문서 및 전자상 거래를 위한 전자인 증	232,653	사실상 지배력기준 (회계기준서 1110호)	○(자산총액 10%이상)
에스지서비스㈜	2008.11.24	서울시 마포구 염리동	콜마케팅,인증서 신 청서 접수 등	1,001	기업 의결권 과반수 소 유 (회계기준서 1110호)	X
Wisebirds japan	2023.06.02	Arco Tower, 1-8-1, 7F, Shimomeguro, Meguro City, Tokyo, Japan	광고대행	826	상동	X
다우키움이노베이션 (구, 다우사인 베트남)	2018.12.04	135, Hai Ba Trung, Ben Nghe Ward, District 1, HCMC, Veitnam	소프트웨어 개발 및 유통	18,105	상동	X
(주)애드아이피션시	2012.09.10	서울특별시 서초구 효령로77길, 28	광고대행	53,350	상동	X
(주)와이즈버즈	2013.05.20	서울특별시 강남구 테헤란로 317, 17층(역삼동 , 동훈타워)	온라인광고대행	161,438	사실상 지배력기준 (회계기준서 1110호)	○(자산총액 10%이상)
미래창조다우키움시너지M&A센터 리투자조합	2014.01.03	서울 영등포구 여의나루로4길 18 키움파이낸 스스퀘어빌딩 11층	기타금융	4,100	상동	X
키움평택피에프브이	2022.08.31	서울특별시 강남구 테헤란로 137, 18층(역삼동)	부동산업	21,948	기업 의결권 과반수 소 유 (회계기준서 1110호)	X
키움저축은행	1983.02.18	경기도 부천시 부천로 157(춘의동)	상호저축은행업	1,954,893	상동	○(자산총액 10%이상)
키움YES저축은행	1971.04.12	서울시 강남구 논현로 422	상호저축은행업	1,712,198	상동	○(자산총액 10%이상)
키움투자자산운용	1988.03.26	서울 영등포구 여의나루로4길 18, 15층	집합투자업	285,846	상동	○(자산총액 10%이상)

키움인베스트먼트	1999.03.05	서울 영등포구 여의나루로4길 18, 11층	중소기업	106,741	상동	O (자산총액 750억 이상)
키움프라이빗에쿼티	2017.04.26	서울 영등포구 여의나루로4길 18, 16층	집합투자업	76,332	상동	O (자산총액 750억 이상)
PT Kiwoom sekuritas Indonesia	1995.10.08	Gedung Treasury Tower Lt 27A, District 8 Kawasan SCBD Lot 28, Jl.Jend.Sudirman Kav 52-53, Jakarta Selatan 12190	증권업	61,950	상동	X
PT Kiwoom Investment Management	1999.12.30	Gedung Treasury Tower Lt 27A, District 8 Kawasan SCBD Lot 28, Jl.Jend.Sudirman Kav 52-53, Jakarta Selatan 12190	집합투자업	2,253	상동	X
키움캐피탈주식회사	2018.08.09	서울 영등포구 여의대로 66, 17층	여신금융업	2,573,211	상동	O(자산총액 10%이상)
Kiwoom Hong Kong Limited	2018.07.11	RMS 1806-08, 18/F Tower II Admiralty CTR 18 Harcourt rd Admiralty Hong Kong	기타금융	22,494	상동	X
Kiwoom Singapore Pte. Ltd	2018.07.26	1 Raffles Place, #13-01 One Raffles Place, Singapore 048616	기타금융	16,206	상동	X
Kiwoom BVI One Limited	2018.07.30	P.O. Box 2208, Road Town, Tortola, British Virgin Island	기타금융	1,477	상동	X
Kiwoom BVI Two Limited	2018.07.30	P.O. Box 2208, Road Town, Tortola, British Virgin Island	기타금융	9,627	상동	X
Kiwoom BVI Three Limited	2018.07.30	P.O. Box 2208, Road Town, Tortola, British Virgin Island	기타금융	-	상동	X
키움에프앤아이	2020.10.23	서울 서초구 반포대로 235, 8층	NPL투자관리업	1,609,417	상동	O(자산총액 10%이상)
KIWOOM ASSET MANAGEMENT ASIA PTE. LTD.	2023.06.28	111 SOMERSET ROAD #06-01K 111 SOMERSET SINGAPORE (238164)	기타금융	10,151	상동	X
KIWOOM Asia Growth VCC	2024.11.04	주2)	기타금융	-	상동	X
글로벌강소기업키움엔에이전략 창업벤처전문 사모투자합자회사	2018.05.15	서울 영등포구 여의나루로4길 18	기타금융	22,290	사실상 지배력기준 (회계기준서1110호)	X
키움코어랜즈사모부동산투자신탁제 1호	2015.09.25	주2)	기타금융	172,820	기업 의결권 과반수 소 유 (회계기준서 1110호)	O(자산총액 10%이상)
키움히어로 제4호 사모투자합자회사	2020.11.11	주2)	기타금융	19,747	상동	X
키움 시리우스사모투자합자회사	2021.06.01	주2)	기타금융	7,267	사실상 지배력기준 (회계기준서1110호)	X
키움뉴히어로4호스케일업펀드	2021.10.07	주2)	기타금융	120,392	상동	O (자산총액 750억 이상)
키움푸드테크 사모투자합자회사	2021.10.12	주2)	기타금융	16,906	상동	X
키움크리스제일호 사모투자합자회 사	2021.10.12	주2)	기타금융	34	기업 의결권 과반수 소 유 (회계기준서 1110호)	X
키움뉴히어로5호디지털혁신펀드	2022.12.01	주2)	기타금융	60,822	사실상 지배력기준 (회계기준서1110호)	X
키움뉴히어로6호창업초기펀드	2022.12.29	주2)	기타금융	27,321	상동	X

케이에프비에스제이호기업재무안정 사모투자 합자회사	2024.03.13	주2)	기타금융	21,161	기업 의결권 과반수 소 유 (회계기준서 1110호)	X
푸른 단델리온 배터리 신기술투자조 합	2024.04.29	주2)	기타금융	3,118	상동	X
키움크리스제상호 사모투자합자회 사	2024.06.18	주2)	기타금융	10,487	상동	X
Kiwoom Asia Feeder Fund	2024.07.03	주2)	기타금융	84,384	상동	O (자산총액 750억 이상)
Kiwoom Asia Master Fund	2024.07.03	주2)	기타금융	-	상동	X
키움작은거인증권투자신탁1호	2011.03.31	주2)	기타금융	15,846	상동	X
키움올바른ESG증권 투자신탁 1호	2019.03.22	주2)	기타금융	11,141	상동	X
키움글로벌코어밸류	2015.11.18	주2)	기타금융	6,093	상동	X
키움글로벌올에셋투자신탁(주식혼 합-재간접형)C	2016.08.07	주2)	기타금융	18,610	상동	X
키움K고래멀티전략전문사모투자신탁 1호	2018.04.19	주2)	기타금융	215,509	상동	○(자산총액 10%이상)
KCGI-EuroBond전문투자형사모증 권투자신탁	2018.07.19	주2)	기타금융	81,024	상동	O (자산총액 750억 이상)
키움글로벌금리외물가연동증권	2018.09.21	주2)	기타금융	6,380	사실상 지배력기준 (회계기준서1110호)	X
키움인도네시아프린티어전문투자형 사모투자신탁	2018.10.31	주2)	기타금융	49,775	기업 의결권 과반수 소 유 (회계기준서 1110호)	X
키움마일스톤유럽사모부동산투자신탁 제6호	2018.12.03	주2)	기타금융	110,274	상동	O (자산총액 750억 이상)
키움로지스틱스일반사모부동산투자 신탁제1호	2019.09.26	주2)	기타금융	227,834	상동	○(자산총액 10%이상)
제이씨에셋하이일드전문투자형사모 투자신탁 4호	2020.06.12	주2)	기타금융	32,457	상동	X
키움키워드림TDF2050 증권투자신탁 제1호	2021.07.12	주2)	기타금융	12,335	기업 의결권 과반수 소 유 (회계기준서 1110호)	X
키움코어랜드 전문투자형 사모부동산투자 신탁 제2호	2021.08.26	주2)	기타금융	124,538	상동	○(자산총액 10%이상)
키움글로벌파도터기EMP증권투자신탁	2020.09.02	주2)	기타금융	7,584	사실상 지배력기준 (회계기준서1110호)	X
키움글로벌오퍼튜니티스 일반사모증권 투 자신탁	2022.01.21	주2)	기타금융	60,252	상동	X
키움OCIO타겟리턴성장형증권투자신탁 [혼 합-재간접형]C-F	2022.08.24	주2)	기타금융	3,201	사실상 지배력기준 (회계기준서1110호)	X
키움베트남일반사모부동산투자신탁 제2호 1	2022.09.02	주2)	기타금융	31,731	기업 의결권 과반수 소 유 (회계기준서 1110호)	X
키움코어랜드일반사모부동산투자신탁 제3호	2022.07.07	주2)	기타금융	135,326	상동	○(자산총액 10%이상)

키움OCIO타겟리턴안정형증권투자신탁 [재 권혼합_재간접형]C-F	2022.08.24	주2)	기타금융	7,812	상동	X
키움로지스틱스일반사모부동산투자 신탁제4호	2022.09.26	주2)	기타금융	3,196	상동	X
키움누버거버먼미국SmallCap증권 모투자신탁 [주식-재간접형]	2022.05.10	주2)	기타금융	484	상동	X
제이씨에셋코스닥벤처전문투자형사 모투자신탁	2018.05.18	주2)	기타금융	4,777	기업 의결권 과반수 소 유 (회계기준서 1110호)	X
키움히어로즈미국성장기업30액티브 증권상장지수투자신탁[주식]	2023.06.22	주2)	기타금융	13,240	사실상 지배력기준 (회계기준서1110호)	X
스카이워크GameChanger 일반사모 투자신탁 2호	2023.04.20	주2)	기타금융	2,472	기업 의결권 과반수 소 유 (회계기준서 1110호)	X
파운트 코스닥벤처 일반사모투자신탁 제14호	2023.08.08	주2)	기타금융	2,630	상동	X
밸류시스템 Icon 1호 하이일드 일반 사모투자신탁	2023.08.24	주2)	기타금융	18,228	상동	X
키움JP모간일본증권투자신탁(H) [주식-재간접형] Class C-F	2023.08.11	주2)	기타금융	321	상동	X
지니 하이일드 일반사모투자신탁 2호	2023.08.22	주2)	기타금융	10,672	상동	X
키움키워드림TDF2055 증권투자신탁 제1호	2023.11.17	주2)	기타금융	7,334	상동	X
르퓨처스팩일반사모투자신탁제1호	2024.02.27	주2)	기타금융	3,209	상동	X
NH-Amundi 베트남 레버리지 증권 투자신탁	2019.05.30	주2)	기타금융	7,680	상동	X
키움키워드림TDF2060 증권투자 신탁제1호	2024.08.26	주2)	기타금융	6,572	상동	X
키움가치추구형일반사모부동산투자 신탁제1호	2024.10.02	주2)	기타금융	10,611	상동	X
키움코어랜드일반부동산사모투자회 사 제1호	2022.06.28	주2)	기타금융	132,005	상동	○(자산총액 10%이상)
케이에프에이치이공일이(유)(주4)	2020.12.03	주2)	기타금융	14,150	사실상 지배력기준 (회계기준서1110호)	X
케이에프아이이공일이(유)(주4)	2020.12.04	주2)	기타금융	3,256	상동	X
케이에프아이이공일상(유)(주4)	2021.03.08	주2)	기타금융	16	상동	X
케이에프지이일공육유동화전문유한회사(주 4)	2021.06.04	주2)	기타금융	7,387	상동	X
케이에프아이이일공육유동화전문유 한회사(주4)	2021.06.04	주2)	기타금융	20,735	상동	X
케이에프아이이일일일 유동화전문 유한회사(주4)	2021.10.29	주2)	기타금융	15,604	상동	X
케이에프에프아이일일이 유동화전문 유한회사(주4)	2021.12.06	주2)	기타금융	2,614	상동	X
케이에프케이이이공육 유동화전문 유한회사(주4)	2022.06.03	주2)	기타금융	25,865	상동	X
케이에프더블유이이공구 유동화전 문유한회사(주4)	2022.09.02	주2)	기타금융	8,711	상동	X

케이에프지이일이유동화전문유한 회사(주4)	2022.12.28	주2)	기타금융	20,546	상동	X
케이에프디이상공오유동화전문유한 회사(주4)	2023.05.25	주2)	기타금융	62,320	상동	X
케이에프지이상공육유동화전문유한 회사(주4)	2023.06.28	주2)	기타금융	12,687	상동	X
케이에프에이치이상공철유동화전문 유한회사(주4)	2023.07.24	주2)	기타금융	3,010	상동	X
케이에프아이이상공구유동화전문유 한회사(주4)	2023.09.06	주2)	기타금융	72,169	상동	X
케이에프지이상일이유동화전문유한 회사(주4)	2023.12.05	주2)	기타금융	31,952	상동	X
케이에프아이이상일이유동화전문유 한회사(주4)	2023.12.07	주2)	기타금융	65,873	상동	X
케이에프더블유이사공삼유동화전문 유한회사(주4)	2024.03.07	주2)	기타금융	87,619	상동	O (자산총액 750억 이상)
케이에프에스비이사공육유동화전문 유한회사(주4)	2024.05.30	주2)	기타금융	6,497	상동	X
케이에프에이치이사공육유동화전문 유한회사(주4)	2024.06.05	주2)	기타금융	106,701	상동	O (자산총액 750억 이상)
케이에프에프이사공구 유동화전문 유한회사(주4)	2024.08.30	주2)	기타금융	106,842	상동	O (자산총액 750억 이상)
케이에프더블유이사공구 유동화전 문 유한회사(주4)	2024.09.03	주2)	기타금융	82,038	상동	O (자산총액 750억 이상)
케이에프아이이사공구 유동화전문 유한회사(주4)	2024.09.04	주2)	기타금융	116,518	상동	O (자산총액 750억 이상)
케이에프에스비이사공구 유동화전 문 유한회사(주4)	2024.09.09	주2)	기타금융	2,857	상동	X
케이에프에스비이사일이 유동화전 문 유한회사(주4)	2024.12.02	주2)	기타금융	2,947	상동	X
케이에프에이치이사일이 유동화전 문 유한회사(주4)	2024.12.03	주2)	기타금융	104,861	상동	O (자산총액 750억 이상)
케이에프에이치이사일이 유동화전 문 유한회사(주4)	2024.12.04	주2)	기타금융	22,344	상동	X
케이에프에프이사일이 유동화전문 유한회사(주4)	2024.12.04	주2)	기타금융	85,414	상동	O (자산총액 750억 이상)
케이에프아이이사일이 유동화전문 유한회사(주4)	2024.12.05	주2)	기타금융	89,599	상동	O (자산총액 750억 이상)
지인유동화제삼차㈜(주3)	2018.07.13	주2)	기타금융	5,461	상동	X
케이더블유에이치㈜(주3)	2020.02.17	주2)	기타금융	52,750	상동	X
죽전동공동주택제이차㈜(주3)	2020.02.21	주2)	기타금융	2,110	상동	X

케이엠우비제일차㈜(주3)	2020.03.13	주2)	기타금융	2,554	상동	X
에스케이더블유제일차㈜(주3)	2020.06.19	주2)	기타금융	47,845	상동	X
케이에스에이치오제일차㈜(주3)	2020.09.02	주2)	기타금융	30,486	상동	X
엠아이제삼차㈜(주3)	2021.01.01	주2)	기타금융	3,513	상동	X
케이부투제일차㈜(주3)	2021.05.13	주2)	기타금융	27,990	상동	X
케이코너파인제일차㈜(주3)	2021.04.22	주2)	기타금융	2,192	상동	X
케이테라제오차㈜(주3)	2021.06.29	주2)	기타금융	2,013	상동	X
빅웨이브제일차㈜(주3)	2021.01.21	주2)	기타금융	1,546	상동	X
세븐스타제일차㈜(주3)	2020.03.05	주2)	기타금융	10,699	상동	X
네트로드제일차㈜(주3)	2021.05.13	주2)	기타금융	2,044	상동	X
블루베이제일차㈜(주3)	2021.09.15	주2)	기타금융	2,054	상동	X
하이로즈브이원제육차㈜(주3)	2021.07.30	주2)	기타금융	2,014	상동	X
엠아이제구차㈜(주3)	2021.11.08	주2)	기타금융	10,130	상동	X
제이온마스터㈜(주3)	2021.12.01	주2)	기타금융	86,892	상동	O (자산총액 750억 이상)
케이부투제오차㈜(주3)	2021.07.20	주2)	기타금융	2,006	상동	X
케이피오롱㈜(주3)	2021.10.14	주2)	기타금융	37,392	상동	X
케이경산제일차㈜(주3)	2021.11.17	주2)	기타금융	636	상동	X
엠에이제이차㈜(주3)	2022.02.08	주2)	기타금융	10,028	상동	X
엠에이제일차㈜(주3)	2022.02.08	주2)	기타금융	6,506	상동	X
엠아이제삼차㈜(주3)	2021.11.15	주2)	기타금융	10,022	상동	X
아일랜드원제일차㈜(주3)	2021.12.14	주2)	기타금융	1,990	상동	X
케이더블유디디제삼차㈜(주3)	2022.01.14	주2)	기타금융	766	상동	X
케이씨에이제일차㈜(주3)	2021.11.19	주2)	기타금융	61,571	상동	X
케이더블유호원제일차㈜(주3)	2022.02.11	주2)	기타금융	95,931	상동	O (자산총액 750억 이상)
케이더블유호원제이차㈜(주3)	2022.02.11	주2)	기타금융	52,727	상동	X
케이더블유브이에스제일차㈜(주3)	2021.10.19	주2)	기타금융	2,147	상동	X
케이지아이제이차㈜(주3)	2022.02.03	주2)	기타금융	1,226	상동	X
케이에스씨제이차㈜(주3)	2022.05.04	주2)	기타금융	754	상동	X
케이테라제육차㈜(주3)	2022.06.17	주2)	기타금융	9,575	상동	X
케이에스엘피제이차㈜(주3)	2022.08.31	주2)	기타금융	20,903	상동	X
엠제이엘제일차㈜(주3)	2022.07.04	주2)	기타금융	31,999	상동	X
온새미로제오차㈜(주3)	2022.10.17	주2)	기타금융	2,229	상동	X
케이에스에이치씨제이차㈜(주3)	2023.07.11	주2)	기타금융	28,207	상동	X
리멤버제일차㈜(주3)	2023.07.20	주2)	기타금융	144,890	상동	O(자산총액 10%이상)
민스크제일차㈜(주3)	2023.07.20	주2)	기타금융	30,054	상동	X
엠제이프로제일차㈜(주3)	2023.09.13	주2)	기타금융	86,561	상동	O (자산총액 750억 이상)
케이더블유엘제이차㈜(주3)	2023.03.17	주2)	기타금융	10,280	상동	X
히로인제오차㈜(주3)	2024.03.28	주2)	기타금융	30,906	상동	X
더블유은화삼제일차㈜(주3)	2024.03.26	주2)	기타금융	66,208	상동	X
제이디제이차㈜(주3)	2024.03.22	주2)	기타금융	45,798	상동	X
케이에스엘씨제일차㈜(주3)	2024.03.14	주2)	기타금융	32,272	상동	X
송도더블원㈜(주3)	2024.02.19	주2)	기타금융	93,774	상동	O (자산총액 750억 이상)
에스와이피제일차㈜(주3)	2024.06.18	주2)	기타금융	9,887	상동	X

케이엔더블유제이차㈜(주3)	2024.06.18	주2)	기타금융	11,239	상동	X
블루드래곤제오차주식회사(주3)	2024.05.08	주2)	기타금융	37,559	상동	X
히어로즈엠제삼차㈜(주3)	2024.05.03	주2)	기타금융	13,183	상동	X
케이더블유오엔제일차㈜(주3)	2024.08.13	주2)	기타금융	80,507	상동	O (자산총액 750억 이상)
엠오케이제이차㈜(주3)	2024.08.26	주2)	기타금융	254,686	상동	O (자산총액 750억 이상)
제이하이온 주식회사(주3)	2023.10.25	주2)	기타금융	21,341	상동	X
이스터너제사차㈜(주3)	2021.03.03	주2)	기타금융	45,549	상동	X
파이어파트제오차㈜(주3)	2021.03.03	주2)	기타금융	111,196	상동	○(자산총액 10%이상)
에이원세운삼이㈜(주3)	2021.03.03	주2)	기타금융	31,064	상동	X
케이더블유투금제일차㈜(주3)	2021.03.03	주2)	기타금융	28,611	상동	X
랜딩해운대제일차㈜(주3)	2021.03.03	주2)	기타금융	55,454	상동	X
제주드림케이㈜(주3)	2021.03.03	주2)	기타금융	103,077	상동	O (자산총액 750억 이상)
케이서소문제일차㈜(주3)	2021.03.03	주2)	기타금융	45,166	상동	X
히어로즈당산제일차㈜(주3)	2021.03.03	주2)	기타금융	32,765	상동	X
에스맨제삼차㈜(주3)	2024.12.31	주2)	기타금융	23,500	상동	X

주1) 다우홍콩은 연결재무제표작성으로 다우(대련)과기개발유한공사와 나미빌딩주차장관리 유한공사 자산총액이 반영되어 있음

주2) 실질적인 영업활동을 수행하지 않는 종속회사(수익증권)에 대해서는 주소를 기재하지 않음

주3) 유가증권 등의 투자를 목적으로 하는 구조화기업으로 피투자 관련활동에 대한 힘, 변동이익 노출, 변동이익에 영향을 미치기 위해 힘을 사용하는 능력을 종합적으로 고려하여 지배기업이 지배하고 있다고 판단하였음

주4) 부실채권 투자를 목적으로 하는 구조화기업으로 피투자자 관련활동에 대한 힘, 변동이익 노출, 변동이익에 영향을 미치기 위해 힘을 사용하는 능력을 종합적으로 고려하여 지배기업이 지배하고 있다고 판단하였음

2. 계열회사 현황(상세)

☞ 본문 위치로 이동

(기준일 : 2024년 12월 31일)

(단위 : 사)

상장여부	회사수	기업명	법인등록번호
상장	7	㈜다우데이터	110111-0863484
		㈜다우기술	110111-0414758
		㈜키다리스튜디오(구.다우인큐브)	110111-0539382
		㈜사람인에이치알	110111-3318387
		한국정보인증㈜	110111-1727332
		키움증권㈜	110111-1867948
		㈜와이즈버즈	110111-6417590
비상장	86	㈜이머니	110111-2797342
		㈜키움이앤에스	110111-1719397
		㈜이매진스	110111-3042324
		키움에셋플래너㈜	110111-2776445
		키움인베스트먼트㈜	110111-1659105
		키움투자자산운용㈜	110111-0568133
		㈜키움저축은행	124311-0008949
		㈜키움에스저축은행	110111-0113475
		㈜키다리스타(구.키다리스튜디오)	110111-4638263
		㈜레진엔터테인먼트	110111-4853291
		에스지서비스㈜	110111-4003854
		키움프라이빗에쿼티㈜	110111-6386901
		㈜게티이미지코리아	110111-6380549
		키움캐피탈㈜	110111-6837772
		키움에프앤아이㈜	110111-7660304
		키움평택피에프브이㈜	110111-8410956
		한국전력우리스프랏글로벌해외자원개발사모투자전문회사	110113-0017764
		한국전력우리스프랏글로벌사모투자전문회사	110113-0017756
		키움비하이마트이노베이션사모투자합자회사	110113-0032134
		키움뉴마진글로벌파트너쉽사모투자합자회사	110113-0021202
		키움시리우스사모투자합자회사	110113-0029941
		스탠다드키움2021제1호기업재무안정사모투자합자회사	110113-0030584
		키움크리스제일호사모투자합자회사	110113-0031045
		키움크리스제일호투자목적회사㈜	110111-8033930
		키움크리스제이호사모투자합자회사	110113-0031706
		키움크리스제삼호사모투자합자회사	110113-0036350
		키움푸드테크사모투자합자회사	110113-0031087
		비엔더블유키움엔이엑스사모투자합자회사	110113-0031839
		케이디비키움테크그로스사모투자합자회사	110113-0034578
		키움히어로제4호사모투자합자회사	110113-0028282
		글로벌강소기업키움엠앤에이전략창업벤처전문사모투자합자회사	110113-0021997
		케이에프비에스제이호기업재무안정사모투자합자회사	110113-0035849
		DELITOON SAS	812-871-598
		Lezhin Entertainment, LLC	30-0932157

	Lezhin Entertainment, Corp	0111-01-074992
	Kidaristudio Holdings (Thailand) Co., Ltd.	0105557140971
	Kidaristudio (Thailand) Co., Ltd.	0105557166059
	키움증권 인도네시아	09-031-66-24132
	키움자산운용 인도네시아	09-031-66-38203
	다우홍콩유한회사	120-101094
	다우(대련)과기개발유한공사	912102317730304000
	대련다우기업관리복무유한공사	91210231311530834P
	다우재팬	0104-01-075232
	다우베트남(유)	185-100044
	(주)사람인에이치에스	110111-6049335
	Kiwoom Hong Kong Limited	69622861-000-07-18-6
	Kiwoom Singapore Pte. Ltd.	201825578Z
	Kiwoom BVI One Limited	1987854
	Kiwoom BVI Two Limited	1987856
	Kiwoom BVI Three Limited	1987848
	KIWOOM ASSET MANAGEMENT ASIA PTE. LTD.	2023235346W
	Kiwoom Asia Feeder Fund	411863
	Kiwoom Asia Master Fund	411900
	Kiwoom Asia Growth VCC	T24VC0136F
	DAOUKIWOOM INNOVATION COMPANY LIMITED(유)	0315421202
	코파칠레태양광유한회사	110114-0216744
	한국전력우리스프랏글로벌제2차유한회사	110114-0210613
	한국전력우리스프랏글로벌해외자원개발제3차유한회사	110114-0210499
	키움코어랜드일반부동산사모투자회사제1호	110111-8349139
	키움곤지암일반사모부동산투자회사	110111-8404503
	COPA US 2nd Inc.	82-2865549
	COPA US LLC	82-2865646
	RE Holiday Holdings LLC	83-1160709
	RE Patterson Holdings LLC	30-0872808
	RE Astoria Holdings LLC	30-0876271
	RE Astoria LLC	32-0466397
	RE Pioneer Holdings LLC	47-3436996
	RE Astoria 2 Holdings LLC	47-3462575
	RE Astoria 2 LLC	47-3449655
	RE Barren Ridge 1 Holdings LLC	83-1175490
	RE Barren Ridge 2 Holdings LLC	5827201
	RE Barren Ridge 3 Holdings LLC	61-1772740
	RE Barren Ridge 1 LLC	27-1126857
	RE Astoria 2 LandCo LLC	30-1118886
	RE Barren Ridge LandCo LLC	35-2636740
	COPA Chile Solar SpA	76.839.714-7
	COPA Eureka Inc.	82-2841753
	Hudson Energy NY, LLC	82-2758161
	SISTA PTE. LTD.	202232544K
	(주)알트랩	110111-6052099

		KSAAR Fund IC Class H	106476
		Applancer Joint Stock Company	0313032338
		Wisebirds Japan Inc	0110-01-154915
		(주)라라잡	131111-0540136
		VIESTA CO., LTD	0110584083
		(주)에드이피션시	110111-4953992

주1) 해외법인은 현지 고유번호 기재

주2) 다우베트남(유) 청산 예정

※ 당사는 「독점규제 및 공정거래에 관한 법률」에 따른 공시대상기업집단에 해당하며 그에 관한 규제 내용 등은 아래와 같습니다.

(1) 지정시기 : 2024년 5월 14일

(2) 규제내용 요약

- 대규모 내부거래의 이사회 의결 및 공시
- 비상장사 중요사항 공시
- 기업집단 현황 등에 관한 공시

3. 타법인출자 현황(상세)

☞ 본문 위치로 이동

(기준일 : 2024년 12월 31일)

(단위 : 백만원, 천주, %)

법인명	상장 여부	최초취득일자	출자 목적	최초취득금 액	기초잔액			증가(감소)			기말잔액			최근사업연도 재무현황	
					수량	지분율	장부 가액	취득(처분)		평가 손익	수량	지분율	장부 가액	총자산	당기 순손익
								수량	금액						
㈜키움이앤에스	비상장	1996.06.02	경영참여	14,874	7,247	81.18	87,895	-	-	-	7,247	81.18	87,895	139,545	2,369
키움증권㈜	상장	2000.01.31	경영참여	34,485	10,802	41.20	133,944	-	-	-	10,802	42.31	133,944	45,677,863	815,078
키움증권㈜ (상환전환우선 주) *주3)	-	2021.06.30	경영참여	50,000	332	11.76	50,000	-	-	-	332	11.79	50,000	45,677,863	815,078
㈜사람인	상장	2005.11.24	경영참여	167	3,816	32.66	15,111	-	-	-	3,816	32.59	15,111	210,881	15,383
한국정보인증㈜	상장	1999.06.24	경영참여	2,000	16,621	39.79	61,413	2,000	10,010	-	18,621	43.88	71,423	232,653	12,171
다우홀딩(유) *주1)	비상장	2008.02.11	경영참여	3,605	15	56.58	14,986	-	-	-	15	56.58	14,986	53,421	1,635
다우재팬㈜	비상장	2008.06.30	경영참여	88	39	99.99	4,858	-	-	-	39	99.99	4,858	4,018	-397
DaouKiwoom Innovation Company Limited	비상장	2021.03.08	경영참여	2,970	2,610	20.00	2,970	-	-	-	2,610	20.00	2,970	18,105	1,249
㈜키다리스타	비상장	2011.07.01	경영참여	1,000	200	100.00	-	-	-	-	200	100.00	-	-	-
㈜와이즈버즈	상장	2017.12.29	경영참여	3,995	1,919	3.80	3,049	-	-	-1,256	1,919	3.80	1,793	161,438	3,598
키움캐피탈㈜	비상장	2018.08.09	경영참여	2,000	240	2.00	5,000	-	-	-	240	2.00	5,000	2,284,441	25,951
키움에프앤아이㈜	비상장	2020.10.20	경영참여	400	40	2.00	4,000	10	1,000	-	50	2.00	5,000	801,570	7,238
키움 인도네시아 사모투자 신탁 *주1)	비상장	2018.10.30	단순투자	100	99	0.32	100	-	-	-	99	0.32	100	49,775	2,902
키움로지스틱스일반사모부 동산투자신탁제1호*주1)	비상장	2019.09.26	단순투자	7,500	7,500	15.00	7,500	-	-	-	7,500	15.00	7,500	227,834	-1,244
키움뉴허어로1호펀드*주2)	비상장	2020.05.20	단순투자	800	35	13.33	3,520	-4	-393	-	31	13.33	3,127	22,466	-584
㈜NSHC	비상장	2010.09.17	단순투자	500	21	25.05	500	-	-	-	21	25.05	500	20,087	2,300
㈜키다리스튜디오	상장	2021.12.29	단순투자	21,488	1,370	3.70	7,483	-	-	-2,878	1,370	3.70	4,605	297,641	3,223
HL홀딩스(구.한라홀딩스)	상장	2015.04.16	단순투자	27,121	389	3.82	12,939	-	-	369	389	3.94	13,308	2,178,792	16,089
로엠씨	비상장	2016.04.01	단순투자	20	4	20.00	20	-	-	-	4	20	20	-	-
소프트웨어공제조합*주2)	비상장	1998.01.05	단순투자	50	984	0.22	745	-	-	18	984	0.22	763	-	-
미래창조다우키움시너지 M&A세컨더리투자조합*주 2)	비상장	2014.01.03	단순투자	1,500	15	30.00	15	-12	-12	-	3	30.00	3	4,100	1,428
키움-신한이노베이션제1호 투자조합*주2)	비상장	2019.06.13	단순투자	300	1,385	10.00	1,385	-	-	-	1,385	10.00	1,385	14,116	-283
에스엠씨아이6호위풍당당 콘텐츠코리아펀드*주2)	비상장	2014.01.03	단순투자	500	2	2.29	9	-2	-9	-	-	-	-	-	-
보스턴위풍당당콘텐츠코리아 아투자조합 *주2)	비상장	2014.12.30	단순투자	25	356	1.90	47	-25	-25	-4	331	1.90	18	966	276
ISU-위풍당당콘텐츠코리아 펀드*주2)	비상장	2015.06.25	단순투자	1,500	68	9.38	228	-	-	-7	68	9.38	221	2,338	95
에스엠씨아이7호위풍당당 콘텐츠코리아펀드*주2)	비상장	2015.09.30	단순투자	2,000	10	7.91	554	-4	-360	-9	6	7.91	185	2,353	513
Strong Seed Fund III *주4)	비상장	2020.04.13	단순투자	606	1,000	1.98	2,750	-	-	-103	1,000	1.98	2,647	93	-5
키움코어랜드사모부동산투 자신탁제2호*주1)	비상장	2021.08.26	단순투자	10,000	10,000	14.29	10,000	-	-	-	10,000	14.29	10,000	172,820	26,444
글로벌커넥트플랫폼 사모투 자합자회사 *주1)	비상장	2022.03.17	단순투자	15,000	15,000	29.59	15,000	-	-	-	15,000	29.59	15,000	13,625	-267
Strong Seed Fund IV *주4)	비상장	2022.04.26	단순투자	249	350	0.51	479	50	140	-	400	0.52	619	81	0

키움뉴이어로6호창업초기 펀드*주2)	비상장	2022.12.22	단순투자	600	1,200	5.95	1,200	600	600	-	1,800	5.95	1,800	28,006	-1,782
합 계					-	-	447,700	-	10,951	-3,870	-	-	454,781	-	-

주1) 수량은 출자좌수로 "백만" 단위임

주2) 주식수 등 수량은 "주" 단위임

주3) 키움증권의 상환전환우선주는 의결권이 없는 비상장주식으로 상기 지분율은 작성기준
일 현재 발행된 상환전환우선주식수 대비 비율임

주4) 최근사업연도 재무현황 단위는 "백만달러"입니다.

【 전문가의 확인 】

1. 전문가의 확인

- 해당사항 없음

2. 전문가와의 이해관계

- 해당사항 없음